

山东省饲料兽药工程职称考试

法律法规及标准

参 考 材 料

(畜禽废弃物资源化利用及无害化处理专业)

2023 年 3 月

目 录

《中华人民共和国动物防疫法》	1
《中华人民共和国畜牧法》	36
《中华人民共和国环境保护法》	61
《中华人民共和国水污染防治法》	79
《中华人民共和国大气污染防治法》	111
《中华人民共和国土壤污染防治法》	149
《中华人民共和国固体废物污染环境防治法》	179
《病死畜禽和病害畜禽产品无害化处理管理办法》	218
《畜禽规模养殖场污染防治条例》	228
《山东省动物防疫条例》	239
《山东省水污染防治条例》	257
《山东省大气污染防治条例》	281
《山东省南四湖保护条例》	307
《山东省南水北调工程沿线区域水污染防治条例》	317
《山东省清洁生产促进条例》	333
《排污许可管理条例》	343
《畜禽粪便监测技术规范》	362
《畜禽养殖业污染物排放标准》	379
《畜禽粪便无害化处理技术规范》	385

《病死及病害动物无害化处理技术规范》	390
《畜禽养殖污水贮存设施设计要求》	406
《畜禽养殖业污染防治技术规范》	411
《畜禽场环境污染控制技术规范》	416
《有机肥料》	422
《畜禽粪便农田利用环境影响评价准则》	438
《肥料中有毒有害物质的限量要求》	449
《农用沼液》	469
《关于加强畜禽粪污资源化利用计划和台账管理的通知》	476
《关于印发山东省“十四五”畜禽养殖污染防治行动方案的通知》	486
《关于印发<山东省畜禽养殖场（户）粪污处理设施建设技术指南>的 通知》	494
《关于印发<山东省病死畜禽和病害畜禽产品无害化处理管理办法>的 通知》	510

中华人民共和国动物防疫法

(1997年7月3日第八届全国人民代表大会常务委员会第二十六次会议通过 2007年8月30日第十届全国人民代表大会常务委员会第二十九次会议第一次修订 根据2013年6月29日第十二届全国人民代表大会常务委员会第三次会议《关于修改〈中华人民共和国文物保护法〉等十二部法律的决定》第一次修正 根据2015年4月24日第十二届全国人民代表大会常务委员会第十四次会议《关于修改〈中华人民共和国电力法〉等六部法律的决定》第二次修正 2021年1月22日第十三届全国人民代表大会常务委员会第二十五次会议第二次修订)

第一章 总则

第一条 为了加强对动物防疫活动的管理，预防、控制、净化、消灭动物疫病，促进养殖业发展，防控人畜共患传染病，保障公共卫生安全和人体健康，制定本法。

第二条 本法适用于在中华人民共和国领域内的动物防疫及其监督管理活动。

进出境动物、动物产品的检疫，适用《中华人民共和国进出境动植物检疫法》。

第三条 本法所称动物，是指家畜家禽和人工饲养、捕获的其他动物。

本法所称动物产品，是指动物的肉、生皮、原毛、绒、脏器、脂、血液、精液、卵、胚胎、骨、蹄、头、角、筋以及可能传播动物疫病的奶、蛋等。

本法所称动物疫病，是指动物传染病，包括寄生虫病。

本法所称动物防疫，是指动物疫病的预防、控制、诊疗、净化、消灭和动物、动物产品的检疫，以及病死动物、病害动物产品的无害化处理。

第四条 根据动物疫病对养殖业生产和人体健康的危害程度，本法规定的动物疫病分为下列三类：

(一)一类疫病，是指口蹄疫、非洲猪瘟、高致病性禽流感等对人、动物构成特别严重危害，可能造成重大经济损失和社会影响，需要采取紧急、严厉的强制预防、控制等措施的；

(二)二类疫病，是指狂犬病、布鲁氏菌病、草鱼出血病等对人、动物构成严重危害，可能造成较大经济损失和社会影响，需要采取严格预防、控制等措施的；

(三)三类疫病，是指大肠杆菌病、禽结核病、鳖腮腺炎病等常见多发，对人、动物构成危害，可能造成一定程度的经济损失和社会影响，需要及时预防、控制的。

前款一、二、三类动物疫病具体病种名录由国务院农业农村主管部门制定并公布。国务院农业农村主管部门应当根

据动物疫病发生、流行情况和危害程度，及时增加、减少或者调整一、二、三类动物疫病具体病种并予以公布。

人畜共患传染病名录由国务院农业农村主管部门会同国务院卫生健康、野生动物保护等主管部门制定并公布。

第五条 动物防疫实行预防为主，预防与控制、净化、消灭相结合的方针。

第六条 国家鼓励社会力量参与动物防疫工作。各级人民政府采取措施，支持单位和个人参与动物防疫的宣传教育、疫情报告、志愿服务和捐赠等活动。

第七条 从事动物饲养、屠宰、经营、隔离、运输以及动物产品生产、经营、加工、贮藏等活动的单位和个人，依照本法和国务院农业农村主管部门的规定，做好免疫、消毒、检测、隔离、净化、消灭、无害化处理等动物防疫工作，承担动物防疫相关责任。

第八条 县级以上人民政府对动物防疫工作实行统一领导，采取有效措施稳定基层机构队伍，加强动物防疫队伍建设，建立健全动物防疫体系，制定并组织实行动物疫病防治规划。

乡级人民政府、街道办事处组织群众做好本辖区的动物疫病预防与控制工作，村民委员会、居民委员会予以协助。

第九条 国务院农业农村主管部门主管全国的动物防疫工作。

县级以上地方人民政府农业农村主管部门主管本行政区域的动物防疫工作。

县级以上人民政府其他有关部门在各自职责范围内做好动物防疫工作。

军队动物卫生监督职能部门负责军队现役动物和饲养自用动物的防疫工作。

第十条 县级以上人民政府卫生健康主管部门和本级人民政府农业农村、野生动物保护等主管部门应当建立人畜共患传染病防治的协作机制。

国务院农业农村主管部门和海关总署等部门应当建立防止境外动物疫病输入的协作机制。

第十一条 县级以上地方人民政府的动物卫生监督机构依照本法规定，负责动物、动物产品的检疫工作。

第十二条 县级以上人民政府按照国务院的规定，根据统筹规划、合理布局、综合设置的原则建立动物疫病预防控制机构。

动物疫病预防控制机构承担动物疫病的监测、检测、诊断、流行病学调查、疫情报告以及其他预防、控制等技术工作;承担动物疫病净化、消灭的技术工作。

第十三条 国家鼓励和支持开展动物疫病的科学研究以及国际合作与交流，推广先进适用的科学研究成果，提高动物疫病防治的科学技术水平。

各级人民政府和有关部门、新闻媒体，应当加强对动物防疫法律法规和动物防疫知识的宣传。

第十四条 对在动物防疫工作、相关科学研究、动物疫情扑灭中做出贡献的单位和个人，各级人民政府和有关部门按照国家有关规定给予表彰、奖励。

有关单位应当依法为动物防疫人员缴纳工伤保险费。对因参与动物防疫工作致病、致残、死亡的人员，按照国家有关规定给予补助或者抚恤。

第二章 动物疫病的预防

第十五条 国家建立动物疫病风险评估制度。

国务院农业农村主管部门根据国内外动物疫情以及保护养殖业生产和人体健康的需要，及时会同国务院卫生健康等有关部门对动物疫病进行风险评估，并制定、公布动物疫病预防、控制、净化、消灭措施和技术规范。

省、自治区、直辖市人民政府农业农村主管部门会同本级人民政府卫生健康等有关部门开展本行政区域的动物疫病风险评估，并落实动物疫病预防、控制、净化、消灭措施。

第十六条 国家对严重危害养殖业生产和人体健康的动物疫病实施强制免疫。

国务院农业农村主管部门确定强制免疫的动物疫病病种和区域。

省、自治区、直辖市人民政府农业农村主管部门制定本行政区域的强制免疫计划;根据本行政区域动物疫病流行情况增加实施强制免疫的动物疫病病种和区域，报本级人民政府批准后执行，并报国务院农业农村主管部门备案。

第十七条 饲养动物的单位和个人应当履行动物疫病强制免疫义务，按照强制免疫计划和技术规范，对动物实施免疫接种，并按照国家有关规定建立免疫档案、加施畜禽标识，保证可追溯。

实施强制免疫接种的动物未达到免疫质量要求，实施补充免疫接种后仍不符合免疫质量要求的，有关单位和个人应当按照国家有关规定处理。

用于预防接种的疫苗应当符合国家质量标准。

第十八条 县级以上地方人民政府农业农村主管部门负责组织实施动物疫病强制免疫计划，并对饲养动物的单位和个人履行强制免疫义务的情况进行监督检查。

乡级人民政府、街道办事处组织本辖区饲养动物的单位和个人做好强制免疫，协助做好监督检查;村民委员会、居民委员会协助做好相关工作。

县级以上地方人民政府农业农村主管部门应当定期对本行政区域的强制免疫计划实施情况和效果进行评估，并向社会公布评估结果。

第十九条 国家实行动物疫病监测和疫情预警制度。

县级以上人民政府建立健全动物疫病监测网络，加强动物疫病监测。

国务院农业农村主管部门会同国务院有关部门制定国家动物疫病监测计划。省、自治区、直辖市人民政府农业农村主管部门根据国家动物疫病监测计划，制定本行政区域的动物疫病监测计划。

动物疫病预防控制机构按照国务院农业农村主管部门的规定和动物疫病监测计划，对动物疫病的发生、流行等情况进行监测；从事动物饲养、屠宰、经营、隔离、运输以及动物产品生产、经营、加工、贮藏、无害化处理等活动的单位和个人不得拒绝或者阻碍。

国务院农业农村主管部门和省、自治区、直辖市人民政府农业农村主管部门根据对动物疫病发生、流行趋势的预测，及时发出动物疫情预警。地方各级人民政府接到动物疫情预警后，应当及时采取预防、控制措施。

第二十条 陆路边境省、自治区人民政府根据动物疫病防控需要，合理设置动物疫病监测站点，健全监测工作机制，防范境外动物疫病传入。

科技、海关等部门按照本法和有关法律法规的规定做好动物疫病监测预警工作，并定期与农业农村主管部门互通情况，紧急情况及时通报。

县级以上人民政府应当完善野生动物疫源疫病监测体系和工作机制，根据需要合理布局监测站点；野生动物保护、

农业农村主管部门按照职责分工做好野生动物疫源疫病监测等工作，并定期互通情况，紧急情况及时通报。

第二十一条 国家支持地方建立无规定动物疫病区，鼓励动物饲养场建设无规定动物疫病生物安全隔离区。对符合国务院农业农村主管部门规定标准的无规定动物疫病区和无规定动物疫病生物安全隔离区，国务院农业农村主管部门验收合格予以公布，并对其维持情况进行监督检查。

省、自治区、直辖市人民政府制定并组织实施本行政区域的无规定动物疫病区建设方案。国务院农业农村主管部门指导跨省、自治区、直辖市无规定动物疫病区建设。

国务院农业农村主管部门根据行政区划、养殖屠宰产业布局、风险评估情况等对动物疫病实施分区防控，可以采取禁止或者限制特定动物、动物产品跨区域调运等措施。

第二十二条 国务院农业农村主管部门制定并组织实施动物疫病净化、消灭规划。

县级以上地方人民政府根据动物疫病净化、消灭规划，制定并组织实施本行政区域的动物疫病净化、消灭计划。

动物疫病预防控制机构按照动物疫病净化、消灭规划、计划，开展动物疫病净化技术指导、培训，对动物疫病净化效果进行监测、评估。

国家推进动物疫病净化，鼓励和支持饲养动物的单位和个人开展动物疫病净化。饲养动物的单位和个人达到国务院

农业农村主管部门规定的净化标准的，由省级以上人民政府农业农村主管部门予以公布。

第二十三条 种用、乳用动物应当符合国务院农业农村主管部门规定的健康标准。

饲养种用、乳用动物的单位和个人，应当按照国务院农业农村主管部门的要求，定期开展动物疫病检测；检测不合格的，应当按照国家有关规定处理。

第二十四条 动物饲养场和隔离场所、动物屠宰加工场所以及动物和动物产品无害化处理场所，应当符合下列动物防疫条件：

(一)场所的位置与居民生活区、生活饮用水水源地、学校、医院等公共场所的距离符合国务院农业农村主管部门的规定；

(二)生产经营区域封闭隔离，工程设计和有关流程符合动物防疫要求；

(三)有与其规模相适应的污水、污物处理设施，病死动物、病害动物产品无害化处理设施设备或者冷藏冷冻设施设备，以及清洗消毒设施设备；

(四)有与其规模相适应的执业兽医或者动物防疫技术人员；

(五)有完善的隔离消毒、购销台账、日常巡查等动物防疫制度；

(六)具备国务院农业农村主管部门规定的其他动物防疫条件。

动物和动物产品无害化处理场所除应当符合前款规定的条件外，还应当具有病原检测设备、检测能力和符合动物防疫要求的专用运输车辆。

第二十五条 国家实行动物防疫条件审查制度。

开办动物饲养场和隔离场所、动物屠宰加工场所以及动物和动物产品无害化处理场所，应当向县级以上地方人民政府农业农村主管部门提出申请，并附具相关材料。受理申请的农业农村主管部门应当依照本法和《中华人民共和国行政许可法》的规定进行审查。经审查合格的，发给动物防疫条件合格证；不合格的，应当通知申请人并说明理由。

动物防疫条件合格证应当载明申请人的名称(姓名)、场(厂)址、动物(动物产品)种类等事项。

第二十六条 经营动物、动物产品的集贸市场应当具备国务院农业农村主管部门规定的动物防疫条件，并接受农业农村主管部门的监督检查。具体办法由国务院农业农村主管部门制定。

县级以上地方人民政府应当根据本地情况，决定在城市特定区域禁止家畜家禽活体交易。

第二十七条 动物、动物产品的运载工具、垫料、包装物、容器等应当符合国务院农业农村主管部门规定的动物防疫要求。

染疫动物及其排泄物、染疫动物产品，运载工具中的动物排泄物以及垫料、包装物、容器等被污染的物品，应当按照国家有关规定处理，不得随意处置。

第二十八条 采集、保存、运输动物病料或者病原微生物以及从事病原微生物研究、教学、检测、诊断等活动，应当遵守国家有关病原微生物实验室管理的规定。

第二十九条 禁止屠宰、经营、运输下列动物和生产、经营、加工、贮藏、运输下列动物产品：

- (一)封锁疫区内与所发生动物疫病有关的；
- (二)疫区内易感染的；
- (三)依法应当检疫而未经检疫或者检疫不合格的；
- (四)染疫或者疑似染疫的；
- (五)病死或者死因不明的；
- (六)其他不符合国务院农业农村主管部门有关动物防疫规定的。

因实施集中无害化处理需要暂存、运输动物和动物产品并按照规定采取防疫措施的，不适用前款规定。

第三十条 单位和个人饲养犬只，应当按照规定定期免疫接种狂犬病疫苗，凭动物诊疗机构出具的免疫证明向所在地养犬登记机关申请登记。

携带犬只出户的，应当按照规定佩戴犬牌并采取系犬绳等措施，防止犬只伤人、疫病传播。

街道办事处、乡级人民政府组织协调居民委员会、村民委员会，做好本辖区流浪犬、猫的控制和处置，防止疫病传播。

县级人民政府和乡级人民政府、街道办事处应当结合本地实际，做好农村地区饲养犬只的防疫管理工作。

饲养犬只防疫管理的具体办法，由省、自治区、直辖市制定。

第三章 动物疫情的报告、通报和公布

第三十一条 从事动物疫病监测、检测、检验检疫、研究、诊疗以及动物饲养、屠宰、经营、隔离、运输等活动的单位和个人，发现动物染疫或者疑似染疫的，应当立即向所在地农业农村主管部门或者动物疫病预防控制机构报告，并迅速采取隔离等控制措施，防止动物疫情扩散。其他单位和个人发现动物染疫或者疑似染疫的，应当及时报告。

接到动物疫情报告的单位，应当及时采取临时隔离控制等必要措施，防止延误防控时机，并及时按照国家规定的程序上报。

第三十二条 动物疫情由县级以上人民政府农业农村主管部门认定；其中重大动物疫情由省、自治区、直辖市人民政府农业农村主管部门认定，必要时报国务院农业农村主管部门认定。

本法所称重大动物疫情，是指一、二、三类动物疫病突然发生，迅速传播，给养殖业生产安全造成严重威胁、危害，以及可能对公众身体健康与生命安全造成危害的情形。

在重大动物疫情报告期间，必要时，所在地县级以上地方人民政府可以作出封锁决定并采取扑杀、销毁等措施。

第三十三条 国家实行动物疫情通报制度。

国务院农业农村主管部门应当及时向国务院卫生健康等有关部门和军队有关部门以及省、自治区、直辖市人民政府农业农村主管部门通报重大动物疫情的发生和处置情况。

海关发现进出境动物和动物产品染疫或者疑似染疫的，应当及时处置并向农业农村主管部门通报。

县级以上地方人民政府野生动物保护主管部门发现野生动物染疫或者疑似染疫的，应当及时处置并向本级人民政府农业农村主管部门通报。

国务院农业农村主管部门应当依照我国缔结或者参加的条约、协定，及时向有关国际组织或者贸易方通报重大动物疫情的发生和处置情况。

第三十四条 发生人畜共患传染病疫情时，县级以上人民政府农业农村主管部门与本级人民政府卫生健康、野生动物保护等主管部门应当及时相互通报。

发生人畜共患传染病时，卫生健康主管部门应当对疫区易感染的人群进行监测，并应当依照《中华人民共和国传染

病防治法》的规定及时公布疫情，采取相应的预防、控制措施。

第三十五条 患有人畜共患传染病的人员不得直接从事动物疫病监测、检测、检验检疫、诊疗以及易感染动物的饲养、屠宰、经营、隔离、运输等活动。

第三十六条 国务院农业农村主管部门向社会及时公布全国动物疫情，也可以根据需要授权省、自治区、直辖市人民政府农业农村主管部门公布本行政区域的动物疫情。其他单位和个人不得发布动物疫情。

第三十七条 任何单位和个人不得瞒报、谎报、迟报、漏报动物疫情，不得授意他人瞒报、谎报、迟报动物疫情，不得阻碍他人报告动物疫情。

第四章 动物疫病的控制

第三十八条 发生一类动物疫病时，应当采取下列控制措施：

(一)所在地县级以上地方人民政府农业农村主管部门应当立即派人到现场，划定疫点、疫区、受威胁区，调查疫源，及时报请本级人民政府对疫区实行封锁。疫区范围涉及两个以上行政区域的，由有关行政区域共同的上一级人民政府对疫区实行封锁，或者由各有关行政区域的上一级人民政府共同对疫区实行封锁。必要时，上级人民政府可以责成下级人民政府对疫区实行封锁；

(二)县级以上地方人民政府应当立即组织有关部门和单位采取封锁、隔离、扑杀、销毁、消毒、无害化处理、紧急免疫接种等强制性措施;

(三)在封锁期间,禁止染疫、疑似染疫和易感染的动物、动物产品流出疫区,禁止非疫区的易感染动物进入疫区,并可根据需要对出入疫区的人员、运输工具及有关物品采取消毒和其他限制性措施。

第三十九条 发生二类动物疫病时,应当采取下列控制措施:

(一)所在地县级以上地方人民政府农业农村主管部门应当划定疫点、疫区、受威胁区;

(二)县级以上地方人民政府根据需要组织有关部门和单位采取隔离、扑杀、销毁、消毒、无害化处理、紧急免疫接种、限制易感染的动物和动物产品及有关物品出入等措施。

第四十条 疫点、疫区、受威胁区的撤销和疫区封锁的解除,按照国务院农业农村主管部门规定的标准和程序评估后,由原决定机关决定并宣布。

第四十一条 发生三类动物疫病时,所在地县级、乡级人民政府应当按照国务院农业农村主管部门的规定组织防治。

第四十二条 二、三类动物疫病呈暴发性流行时,按照一类动物疫病处理。

第四十三条 疫区内有关单位和个人，应当遵守县级以上人民政府及其农业农村主管部门依法作出的有关控制动物疫病的规定。

任何单位和个人不得藏匿、转移、盗掘已被依法隔离、封存、处理的动物和动物产品。

第四十四条 发生动物疫情时，航空、铁路、道路、水路运输企业应当优先组织运送防疫人员和物资。

第四十五条 国务院农业农村主管部门根据动物疫病的性质、特点和可能造成的社会危害，制定国家重大动物疫情应急预案报国务院批准，并按照不同动物疫病病种、流行特点和危害程度，分别制定实施方案。

县级以上地方人民政府根据上级重大动物疫情应急预案和本地区的实际情况，制定本行政区域的重大动物疫情应急预案，报上一级人民政府农业农村主管部门备案，并抄送上一级人民政府应急管理部门。县级以上地方人民政府农业农村主管部门按照不同动物疫病病种、流行特点和危害程度，分别制定实施方案。

重大动物疫情应急预案和实施方案根据疫情状况及时调整。

第四十六条 发生重大动物疫情时，国务院农业农村主管部门负责划定动物疫病风险区，禁止或者限制特定动物、动物产品由高风险区向低风险区调运。

第四十七条 发生重大动物疫情时，依照法律和国务院的规定以及应急预案采取应急处置措施。

第五章 动物和动物产品的检疫

第四十八条 动物卫生监督机构依照本法和国务院农业农村主管部门的规定对动物、动物产品实施检疫。

动物卫生监督机构的官方兽医具体实施动物、动物产品检疫。

第四十九条 屠宰、出售或者运输动物以及出售或者运输动物产品前，货主应当按照国务院农业农村主管部门的规定向所在地动物卫生监督机构申报检疫。

动物卫生监督机构接到检疫申报后，应当及时指派官方兽医对动物、动物产品实施检疫；检疫合格的，出具检疫证明、加施检疫标志。实施检疫的官方兽医应当在检疫证明、检疫标志上签字或者盖章，并对检疫结论负责。

动物饲养场、屠宰企业的执业兽医或者动物防疫技术人员，应当协助官方兽医实施检疫。

第五十条 因科研、药用、展示等特殊情形需要非食用性利用的野生动物，应当按照国家有关规定报动物卫生监督机构检疫，检疫合格的，方可利用。

人工捕获的野生动物，应当按照国家有关规定报捕获地动物卫生监督机构检疫，检疫合格的，方可饲养、经营和运输。

国务院农业农村主管部门会同国务院野生动物保护主管部门制定野生动物检疫办法。

第五十一条 屠宰、经营、运输的动物，以及用于科研、展示、演出和比赛等非食用性利用的动物，应当附有检疫证明；经营和运输的动物产品，应当附有检疫证明、检疫标志。

第五十二条 经航空、铁路、道路、水路运输动物和动物产品的，托运人托运时应当提供检疫证明；没有检疫证明的，承运人不得承运。

进出口动物和动物产品，承运人凭进口报关单证或者海关签发的检疫单证运递。

从事动物运输的单位、个人以及车辆，应当向所在地县级人民政府农业农村主管部门备案，妥善保存行程路线和托运人提供的动物名称、检疫证明编号、数量等信息。具体办法由国务院农业农村主管部门制定。

运载工具在装载前和卸载后应当及时清洗、消毒。

第五十三条 省、自治区、直辖市人民政府确定并公布道路运输的动物进入本行政区域的指定通道，设置引导标志。跨省、自治区、直辖市通过道路运输动物的，应当经省、自治区、直辖市人民政府设立的指定通道入省境或者过省境。

第五十四条 输入到无规定动物疫病区的动物、动物产品，货主应当按照国务院农业农村主管部门的规定向无规定动物疫病区所在地动物卫生监督机构申报检疫，经检疫合格的，方可进入。

第五十五条 跨省、自治区、直辖市引进的种用、乳用动物到达输入地后，货主应当按照国务院农业农村主管部门的规定对引进的种用、乳用动物进行隔离观察。

第五十六条 经检疫不合格的动物、动物产品，货主应当在农业农村主管部门的监督下按照国家有关规定处理，处理费用由货主承担。

第六章 病死动物和病害动物产品的无害化处理

第五十七条 从事动物饲养、屠宰、经营、隔离以及动物产品生产、经营、加工、贮藏等活动的单位和个人，应当按照国家有关规定做好病死动物、病害动物产品的无害化处理，或者委托动物和动物产品无害化处理场所处理。

从事动物、动物产品运输的单位和个人，应当配合做好病死动物和病害动物产品的无害化处理，不得在途中擅自弃置和处理有关动物和动物产品。

任何单位和个人不得买卖、加工、随意弃置病死动物和病害动物产品。

动物和动物产品无害化处理管理办法由国务院农业农村、野生动物保护主管部门按照职责制定。

第五十八条 在江河、湖泊、水库等水域发现的死亡畜禽，由所在地县级人民政府组织收集、处理并溯源。

在城市公共场所和乡村发现的死亡畜禽，由所在地街道办事处、乡级人民政府组织收集、处理并溯源。

在野外环境发现的死亡野生动物，由所在地野生动物保护主管部门收集、处理。

第五十九条 省、自治区、直辖市人民政府制定动物和动物产品集中无害化处理场所建设规划，建立政府主导、市场运作的无害化处理机制。

第六十条 各级财政对病死动物无害化处理提供补助。具体补助标准和办法由县级以上人民政府财政部门会同本级人民政府农业农村、野生动物保护等有关部门制定。

第七章 动物诊疗

第六十一条 从事动物诊疗活动的机构，应当具备下列条件：

- (一)有与动物诊疗活动相适应并符合动物防疫条件的场所；
- (二)有与动物诊疗活动相适应的执业兽医；
- (三)有与动物诊疗活动相适应的兽医器械和设备；
- (四)有完善的管理制度。

动物诊疗机构包括动物医院、动物诊所以及其他提供动物诊疗服务的机构。

第六十二条 从事动物诊疗活动的机构，应当向县级以上地方人民政府农业农村主管部门申请动物诊疗许可证。受理申请的农业农村主管部门应当依照本法和《中华人民共和国

国行政许可法》的规定进行审查。经审查合格的，发给动物诊疗许可证;不合格的，应当通知申请人并说明理由。

第六十三条 动物诊疗许可证应当载明诊疗机构名称、诊疗活动范围、从业地点和法定代表人(负责人)等事项。

动物诊疗许可证载明事项变更的，应当申请变更或者换发动物诊疗许可证。

第六十四条 动物诊疗机构应当按照国务院农业农村主管部门的规定，做好诊疗活动中的卫生安全防护、消毒、隔离和诊疗废弃物处置等工作。

第六十五条 从事动物诊疗活动，应当遵守有关动物诊疗的操作技术规范，使用符合规定的兽药和兽医器械。

兽药和兽医器械的管理办法由国务院规定。

第八章 兽医管理

第六十六条 国家实行官方兽医任命制度。

官方兽医应当具备国务院农业农村主管部门规定的条件，由省、自治区、直辖市人民政府农业农村主管部门按照程序确认，由所在地县级以上人民政府农业农村主管部门任命。具体办法由国务院农业农村主管部门制定。

海关的官方兽医应当具备规定的条件，由海关总署任命。具体办法由海关总署会同国务院农业农村主管部门制定。

第六十七条 官方兽医依法履行动物、动物产品检疫职责，任何单位和个人不得拒绝或者阻碍。

第六十八条 县级以上人民政府农业农村主管部门制定官方兽医培训计划，提供培训条件，定期对官方兽医进行培训和考核。

第六十九条 国家实行执业兽医资格考试制度。具有兽医相关专业大学专科以上学历的人员或者符合条件的乡村兽医，通过执业兽医资格考试的，由省、自治区、直辖市人民政府农业农村主管部门颁发执业兽医资格证书；从事动物诊疗等经营活动的，还应当向所在地县级人民政府农业农村主管部门备案。

执业兽医资格考试办法由国务院农业农村主管部门商国务院人力资源主管部门制定。

第七十条 执业兽医开具兽医处方应当亲自诊断，并对诊断结论负责。

国家鼓励执业兽医接受继续教育。执业兽医所在机构应当支持执业兽医参加继续教育。

第七十一条 乡村兽医可以在乡村从事动物诊疗活动。具体管理办法由国务院农业农村主管部门制定。

第七十二条 执业兽医、乡村兽医应当按照所在地人民政府和农业农村主管部门的要求，参加动物疫病预防、控制和动物疫情扑灭等活动。

第七十三条 兽医行业协会提供兽医信息、技术、培训等服务，维护成员合法权益，按照章程建立健全行业规范和

奖惩机制，加强行业自律，推动行业诚信建设，宣传动物防疫和兽医知识。

第九章 监督管理

第七十四条 县级以上地方人民政府农业农村主管部门依照本法规定，对动物饲养、屠宰、经营、隔离、运输以及动物产品生产、经营、加工、贮藏、运输等活动中的动物防疫实施监督管理。

第七十五条 为控制动物疫病，县级人民政府农业农村主管部门应当派人在所在地依法设立的现有检查站执行监督检查任务；必要时，经省、自治区、直辖市人民政府批准，可以设立临时性的动物防疫检查站，执行监督检查任务。

第七十六条 县级以上地方人民政府农业农村主管部门执行监督检查任务，可以采取下列措施，有关单位和个人不得拒绝或者阻碍：

- (一)对动物、动物产品按照规定采样、留验、抽检；
- (二)对染疫或者疑似染疫的动物、动物产品及相关物品进行隔离、查封、扣押和处理；
- (三)对依法应当检疫而未经检疫的动物和动物产品，具备补检条件的实施补检，不具备补检条件的予以收缴销毁；
- (四)查验检疫证明、检疫标志和畜禽标识；
- (五)进入有关场所调查取证，查阅、复制与动物防疫有关的资料。

县级以上地方人民政府农业农村主管部门根据动物疫病预防、控制需要，经所在地县级以上地方人民政府批准，可以在车站、港口、机场等相关场所派驻官方兽医或者工作人员。

第七十七条 执法人员执行动物防疫监督检查任务，应当出示行政执法证件，佩带统一标志。

县级以上人民政府农业农村主管部门及其工作人员不得从事与动物防疫有关的经营性活动，进行监督检查不得收取任何费用。

第七十八条 禁止转让、伪造或者变造检疫证明、检疫标志或者畜禽标识。

禁止持有、使用伪造或者变造的检疫证明、检疫标志或者畜禽标识。

检疫证明、检疫标志的管理办法由国务院农业农村主管部门制定。

第十章 保障措施

第七十九条 县级以上人民政府应当将动物防疫工作纳入本级国民经济和社会发展规划及年度计划。

第八十条 国家鼓励和支持动物防疫领域新技术、新设备、新产品等科学技术研究开发。

第八十一条 县级人民政府应当为动物卫生监督机构配备与动物、动物产品检疫工作相适应的官方兽医，保障检疫工作条件。

县级人民政府农业农村主管部门可以根据动物防疫工作需要，向乡、镇或者特定区域派驻兽医机构或者工作人员。

第八十二条 国家鼓励和支持执业兽医、乡村兽医和动物诊疗机构开展动物防疫和疫病诊疗活动；鼓励养殖企业、兽药及饲料生产企业组建动物防疫服务团队，提供防疫服务。地方人民政府组织村级防疫员参加动物疫病防治工作的，应当保障村级防疫员合理劳务报酬。

第八十三条 县级以上人民政府按照本级政府职责，将动物疫病的监测、预防、控制、净化、消灭，动物、动物产品的检疫和病死动物的无害化处理，以及监督管理所需经费纳入本级预算。

第八十四条 县级以上人民政府应当储备动物疫情应急处置所需的防疫物资。

第八十五条 对在动物疫病预防、控制、净化、消灭过程中强制扑杀的动物、销毁的动物产品和相关物品，县级以上人民政府给予补偿。具体补偿标准和办法由国务院财政部门会同有关部门制定。

第八十六条 对从事动物疫病预防、检疫、监督检查、现场处理疫情以及在工作中接触动物疫病病原体的人员，有

关单位按照国家规定，采取有效的卫生防护、医疗保健措施，给予畜牧兽医医疗卫生津贴等相关待遇。

第十一章 法律责任

第八十七条 地方各级人民政府及其工作人员未依照本法规定履行职责的，对直接负责的主管人员和其他直接责任人员依法给予处分。

第八十八条 县级以上人民政府农业农村主管部门及其工作人员违反本法规定，有下列行为之一的，由本级人民政府责令改正，通报批评；对直接负责的主管人员和其他直接责任人员依法给予处分：

- (一)未及时采取预防、控制、扑灭等措施的；
- (二)对不符合条件的颁发动物防疫条件合格证、动物诊疗许可证，或者对符合条件的拒不颁发动物防疫条件合格证、动物诊疗许可证的；
- (三)从事与动物防疫有关的经营性活动，或者违法收取费用的；
- (四)其他未依照本法规定履行职责的行为。

第八十九条 动物卫生监督机构及其工作人员违反本法规定，有下列行为之一的，由本级人民政府或者农业农村主管部门责令改正，通报批评；对直接负责的主管人员和其他直接责任人员依法给予处分：

(一)对未经检疫或者检疫不合格的动物、动物产品出具检疫证明、加施检疫标志，或者对检疫合格的动物、动物产品拒不出具检疫证明、加施检疫标志的；

(二)对附有检疫证明、检疫标志的动物、动物产品重复检疫的；

(三)从事与动物防疫有关的经营性活动，或者违法收取费用的；

(四)其他未依照本法规定履行职责的行为。

第九十条 动物疫病预防控制机构及其工作人员违反本法规定，有下列行为之一的，由本级人民政府或者农业农村主管部门责令改正，通报批评；对直接负责的主管人员和其他直接责任人员依法给予处分：

(一)未履行动物疫病监测、检测、评估职责或者伪造监测、检测、评估结果的；

(二)发生动物疫情时未及时进行诊断、调查的；

(三)接到染疫或者疑似染疫报告后，未及时按照国家规定采取措施、上报的；

(四)其他未依照本法规定履行职责的行为。

第九十一条 地方各级人民政府、有关部门及其工作人员瞒报、谎报、迟报、漏报或者授意他人瞒报、谎报、迟报动物疫情，或者阻碍他人报告动物疫情的，由上级人民政府或者有关部门责令改正，通报批评；对直接负责的主管人员和其他直接责任人员依法给予处分。

第九十二条 违反本法规定，有下列行为之一的，由县级以上地方人民政府农业农村主管部门责令限期改正，可以处一千元以下罚款；逾期不改正的，处一千元以上五千元以下罚款，由县级以上地方人民政府农业农村主管部门委托动物诊疗机构、无害化处理场所等代为处理，所需费用由违法行为人承担：

(一)对饲养的动物未按照动物疫病强制免疫计划或者免疫技术规范实施免疫接种的；

(二)对饲养的种用、乳用动物未按照国务院农业农村主管部门的要求定期开展疫病检测，或者经检测不合格而未按照规定处理的；

(三)对饲养的犬只未按照规定定期进行狂犬病免疫接种的；

(四)动物、动物产品的运载工具在装载前和卸载后未按照规定及时清洗、消毒的。

第九十三条 违反本法规定，对经强制免疫的动物未按照规定建立免疫档案，或者未按照规定加施畜禽标识的，依照《中华人民共和国畜牧法》的有关规定处罚。

第九十四条 违反本法规定，动物、动物产品的运载工具、垫料、包装物、容器等不符合国务院农业农村主管部门规定的动物防疫要求的，由县级以上地方人民政府农业农村主管部门责令改正，可以处五千元以下罚款；情节严重的，处五千元以上五万元以下罚款。

第九十五条 违反本法规定，对染疫动物及其排泄物、染疫动物产品或者被染疫动物、动物产品污染的运载工具、垫料、包装物、容器等未按照规定处置的，由县级以上地方人民政府农业农村主管部门责令限期处理；逾期不处理的，由县级以上地方人民政府农业农村主管部门委托有关单位代为处理，所需费用由违法行为人承担，处五千元以上五万元以下罚款。

造成环境污染或者生态破坏的，依照环境保护有关法律法规进行处罚。

第九十六条 违反本法规定，患有人畜共患传染病的人员，直接从事动物疫病监测、检测、检验检疫，动物诊疗以及易感染动物的饲养、屠宰、经营、隔离、运输等活动的，由县级以上地方人民政府农业农村或者野生动物保护主管部门责令改正；拒不改正的，处一千元以上一万元以下罚款；情节严重的，处一万元以上五万元以下罚款。

第九十七条 违反本法第二十九条规定，屠宰、经营、运输动物或者生产、经营、加工、贮藏、运输动物产品的，由县级以上地方人民政府农业农村主管部门责令改正、采取补救措施，没收违法所得、动物和动物产品，并处同类检疫合格动物、动物产品货值金额十五倍以上三十倍以下罚款；同类检疫合格动物、动物产品货值金额不足一万元的，并处五万元以上十五万元以下罚款；其中依法应当检疫而未检疫的，依照本法第一百条的规定处罚。

前款规定的违法行为人及其法定代表人(负责人)、直接负责的主管人员和其他直接责任人员，自处罚决定作出之日起五年内不得从事相关活动;构成犯罪的，终身不得从事屠宰、经营、运输动物或者生产、经营、加工、贮藏、运输动物产品等相关活动。

第九十八条 违反本法规定，有下列行为之一的，由县级以上地方人民政府农业农村主管部门责令改正，处三千元以上三万元以下罚款;情节严重的，责令停业整顿，并处三万元以上十万元以下罚款：

(一)开办动物饲养场和隔离场所、动物屠宰加工场所以及动物和动物产品无害化处理场所，未取得动物防疫条件合格证的；

(二)经营动物、动物产品的集贸市场不具备国务院农业农村主管部门规定的防疫条件的；

(三)未经备案从事动物运输的；

(四)未按照规定保存行程路线和托运人提供的动物名称、检疫证明编号、数量等信息的；

(五)未经检疫合格，向无规定动物疫病区输入动物、动物产品的；

(六)跨省、自治区、直辖市引进种用、乳用动物到达输入地后未按照规定进行隔离观察的；

(七)未按照规定处理或者随意弃置病死动物、病害动物产品的。

第九十九条 动物饲养场和隔离场所、动物屠宰加工场所以及动物和动物产品无害化处理场所，生产经营条件发生变化，不再符合本法第二十四条规定的动物防疫条件继续从事相关活动的，由县级以上地方人民政府农业农村主管部门给予警告，责令限期改正；逾期仍达不到规定条件的，吊销动物防疫条件合格证，并通报市场监督管理部门依法处理。

第一百条 违反本法规定，屠宰、经营、运输的动物未附有检疫证明，经营和运输的动物产品未附有检疫证明、检疫标志的，由县级以上地方人民政府农业农村主管部门责令改正，处同类检疫合格动物、动物产品货值金额一倍以下罚款；对货主以外的承运人处运输费用三倍以上五倍以下罚款，情节严重的，处五倍以上十倍以下罚款。

违反本法规定，用于科研、展示、演出和比赛等非食用性利用的动物未附有检疫证明的，由县级以上地方人民政府农业农村主管部门责令改正，处三千元以上一万元以下罚款。

第一百零一条 违反本法规定，将禁止或者限制调运的特定动物、动物产品由动物疫病高风险区调入低风险区的，由县级以上地方人民政府农业农村主管部门没收运输费用、违法运输的动物和动物产品，并处运输费用一倍以上五倍以下罚款。

第一百零二条 违反本法规定，通过道路跨省、自治区、直辖市运输动物，未经省、自治区、直辖市人民政府设立的指定通道入省境或者过省境的，由县级以上地方人民政府农

业农村主管部门对运输人处五千元以上一万元以下罚款;情节严重的，处一万元以上五万元以下罚款。

第一百零三条 违反本法规定，转让、伪造或者变造检疫证明、检疫标志或者畜禽标识的，由县级以上地方人民政府农业农村主管部门没收违法所得和检疫证明、检疫标志、畜禽标识，并处五千元以上五万元以下罚款。

持有、使用伪造或者变造的检疫证明、检疫标志或者畜禽标识的，由县级以上人民政府农业农村主管部门没收检疫证明、检疫标志、畜禽标识和对应的动物、动物产品，并处三千元以上三万元以下罚款。

第一百零四条 违反本法规定，有下列行为之一的，由县级以上地方人民政府农业农村主管部门责令改正，处三千元以上三万元以下罚款：

(一)擅自发布动物疫情的；

(二)不遵守县级以上人民政府及其农业农村主管部门依法作出的有关控制动物疫病规定的；

(三)藏匿、转移、盗掘已被依法隔离、封存、处理的动物和动物产品的。

第一百零五条 违反本法规定，未取得动物诊疗许可证从事动物诊疗活动的，由县级以上地方人民政府农业农村主管部门责令停止诊疗活动，没收违法所得，并处违法所得一倍以上三倍以下罚款;违法所得不足三万元的，并处三千元以上三万元以下罚款。

动物诊疗机构违反本法规定，未按照规定实施卫生安全防护、消毒、隔离和处置诊疗废弃物的，由县级以上地方人民政府农业农村主管部门责令改正，处一千元以上一万元以下罚款；造成动物疫病扩散的，处一万元以上五万元以下罚款；情节严重的，吊销动物诊疗许可证。

第一百零六条 违反本法规定，未经执业兽医备案从事经营性动物诊疗活动的，由县级以上地方人民政府农业农村主管部门责令停止动物诊疗活动，没收违法所得，并处三千元以上三万元以下罚款；对其所在的动物诊疗机构处一万元以上五万元以下罚款。

执业兽医有下列行为之一的，由县级以上地方人民政府农业农村主管部门给予警告，责令暂停六个月以上一年以下动物诊疗活动；情节严重的，吊销执业兽医资格证书：

(一)违反有关动物诊疗的操作技术规范，造成或者可能造成动物疫病传播、流行的；

(二)使用不符合规定的兽药和兽医器械的；

(三)未按照当地人民政府或者农业农村主管部门要求参加动物疫病预防、控制和动物疫情扑灭活动的。

第一百零七条 违反本法规定，生产经营兽医器械，产品质量不符合要求的，由县级以上地方人民政府农业农村主管部门责令限期整改；情节严重的，责令停业整顿，并处二万元以上十万元以下罚款。

第一百零八条 违反本法规定，从事动物疫病研究、诊疗和动物饲养、屠宰、经营、隔离、运输，以及动物产品生产、经营、加工、贮藏、无害化处理等活动的单位和个人，有下列行为之一的，由县级以上地方人民政府农业农村主管部门责令改正，可以处一万元以下罚款；拒不改正的，处一万元以上五万元以下罚款，并可以责令停业整顿：

(一)发现动物染疫、疑似染疫未报告，或者未采取隔离等控制措施的；

(二)不如实提供与动物防疫有关的资料的；

(三)拒绝或者阻碍农业农村主管部门进行监督检查的；

(四)拒绝或者阻碍动物疫病预防控制机构进行动物疫病监测、检测、评估的；

(五)拒绝或者阻碍官方兽医依法履行职责的。

第一百零九条 违反本法规定，造成人畜共患传染病传播、流行的，依法从重给予处分、处罚。

违反本法规定，构成违反治安管理行为的，依法给予治安管理处罚；构成犯罪的，依法追究刑事责任。

违反本法规定，给他人人身、财产造成损害的，依法承担民事责任。

第十二章 附则

第一百一十条 本法下列用语的含义：

(一)无规定动物疫病区，是指具有天然屏障或者采取人工措施，在一定期限内没有发生规定的一种或者几种动物疫病，并经验收合格的区域；

(二)无规定动物疫病生物安全隔离区，是指处于同一生物安全管理体系下，在一定期限内没有发生规定的一种或者几种动物疫病的若干动物饲养场及其辅助生产场所构成的，并经验收合格的特定小型区域；

(三)病死动物，是指染疫死亡、因病死亡、死因不明或者经检验检疫可能危害人体或者动物健康的死亡动物；

(四)病害动物产品，是指来源于病死动物的产品，或者经检验检疫可能危害人体或者动物健康的动物产品。

第一百一十一条 境外无规定动物疫病区和无规定动物疫病生物安全隔离区的无疫等效性评估，参照本法有关规定执行。

第一百一十二条 实验动物防疫有特殊要求的，按照实验动物管理的有关规定执行。

第一百一十三条 本法自 2021 年 5 月 1 日起施行。

中华人民共和国畜牧法

(2005年12月29日第十届全国人民代表大会常务委员会第十九次会议通过 根据2015年4月24日第十二届全国人民代表大会常务委员会第十四次会议《关于修改〈中华人民共和国计量法〉等五部法律的决定》修正 2022年10月30日第十三届全国人民代表大会常务委员会第三十七次会议修订)

目 录

- 第一章 总则
- 第二章 畜禽遗传资源保护
- 第三章 种畜禽品种选育与生产经营
- 第四章 畜禽养殖
- 第五章 草原畜牧业
- 第六章 畜禽交易与运输
- 第七章 畜禽屠宰
- 第八章 保障与监督
- 第九章 法律责任
- 第十章 附 则

第一章 总 则

第一条 为了规范畜牧业生产经营行为，保障畜禽产品供给和质量安全，保护和合理利用畜禽遗传资源，培育和推广畜禽优良品种，振兴畜禽种业，维护畜牧业生产经营者的合法权益，防范公共卫生风险，促进畜牧业高质量发展，制定本法。

第二条 在中华人民共和国境内从事畜禽的遗传资源保护利用、繁育、饲养、经营、运输、屠宰等活动，适用本法。本法所称畜禽，是指列入依照本法第十二条规定公布的畜禽遗传资源目录的畜禽。蜂、蚕的资源保护利用和生产经营，适用本法有关规定。

第三条 国家支持畜牧业发展，发挥畜牧业在发展农业、农村经济和增加农民收入中的作用。县级以上人民政府应当将畜牧业发展纳入国民经济和社会发展规划，加强畜牧业基础设施建设，鼓励和扶持发展规模化、标准化和智能化养殖，促进种养结合和农牧循环、绿色发展，推进畜牧产业化经营，提高畜牧业综合生产能力，发展安全、优质、高效、生态的畜牧业。国家帮助和扶持民族地区、欠发达地区畜牧业的发展，保护和合理利用草原，改善畜牧业生产条件。

第四条 国家采取措施，培养畜牧兽医专业人才，加强畜禽疫病监测、畜禽疫苗研制，健全基层畜牧兽医

技术推广体系，发展畜牧兽医科学研究和推广事业，完善畜牧业标准，开展畜牧兽医科学技术知识的教育宣传工作和畜牧兽医信息服务，推进畜牧业科技进步和创新。

第五条 国务院农业农村主管部门负责全国畜牧业的监督管理工作。县级以上地方人民政府农业农村主管部门负责本行政区域内的畜牧业监督管理工作。县级以上人民政府有关主管部门在各自的职责范围内，负责有关促进畜牧业发展的工作。

第六条 国务院农业农村主管部门应当指导畜牧业生产经营者改善畜禽繁育、饲养、运输、屠宰的条件和环境。

第七条 各级人民政府及有关部门应当加强畜牧业相关法律法规的宣传。对在畜牧业发展中做出显著成绩的单位和个人，按照国家有关规定给予表彰和奖励。

第八条 畜牧业生产经营者可以依法自愿成立行业协会，为成员提供信息、技术、营销、培训等服务，加强行业自律，维护成员和行业利益。

第九条 畜牧业生产经营者应当依法履行动物防疫和生态环境保护义务，接受有关主管部门依法实施的监督检查。

第二章 畜禽遗传资源保护

第十条 国家建立畜禽遗传资源保护制度，开展资源调查、保护、鉴定、登记、监测和利用等工作。各级人民政府应当采取措施，加强畜禽遗传资源保护，将畜禽遗传资源保护经费列入预算。畜禽遗传资源保护以国家为主、多元参与，坚持保护优先、高效利用的原则，实行分类分级保护。国家鼓励和支持有关单位、个人依法发展畜禽遗传资源保护事业，鼓励和支持高等学校、科研机构、企业加强畜禽遗传资源保护、利用的基础研究，提高科技创新能力。

第十一条 国务院农业农村主管部门设立由专业人员组成的国家畜禽遗传资源委员会，负责畜禽遗传资源的鉴定、评估和畜禽新品种、配套系的审定，承担畜禽遗传资源保护和利用规划论证及有关畜禽遗传资源保护的咨询工作。

第十二条 国务院农业农村主管部门负责定期组织畜禽遗传资源的调查工作，发布国家畜禽遗传资源状况报告，公布经国务院批准的畜禽遗传资源目录。经过驯化和选育而成，遗传性状稳定，有成熟的品种和一定的种群规模，能够不依赖于野生种群而独立繁衍的驯养动物，可以列入畜禽遗传资源目录。

第十三条 国务院农业农村主管部门根据畜禽遗传资源分布状况，制定全国畜禽遗传资源保护和利用规划，制定、调整并公布国家级畜禽遗传资源保护名录，对原

产我国的珍贵、稀有、濒危的畜禽遗传资源实行重点保护。省、自治区、直辖市人民政府农业农村主管部门根据全国畜禽遗传资源保护和利用规划及本行政区域内的畜禽遗传资源状况，制定、调整并公布省级畜禽遗传资源保护名录，并报国务院农业农村主管部门备案，加强对地方畜禽遗传资源的保护。

第十四条 国务院农业农村主管部门根据全国畜禽遗传资源保护和利用规划及国家级畜禽遗传资源保护名录，省、自治区、直辖市人民政府农业农村主管部门根据省级畜禽遗传资源保护名录，分别建立或者确定畜禽遗传资源保种场、保护区和基因库，承担畜禽遗传资源保护任务。享受中央和省级财政资金支持畜禽遗传资源保种场、保护区和基因库，未经国务院农业农村主管部门或者省、自治区、直辖市人民政府农业农村主管部门批准，不得擅自处理受保护的畜禽遗传资源。畜禽遗传资源基因库应当按照国务院农业农村主管部门或者省、自治区、直辖市人民政府农业农村主管部门的规定，定期采集和更新畜禽遗传材料。有关单位、个人应当配合畜禽遗传资源基因库采集畜禽遗传材料，并有权获得适当的经济补偿。县级以上地方人民政府应当保障畜禽遗传资源保种场和基因库用地的需求。确需关闭或者搬迁的，应当经原建立或者确定机关批准，搬迁的按照先建后拆的原则妥善安置。畜禽遗传资源保种场、保

护区和基因库的管理办法，由国务院农业农村主管部门制定。

第十五条 新发现的畜禽遗传资源在国家畜禽遗传资源委员会鉴定前，省、自治区、直辖市人民政府农业农村主管部门应当制定保护方案，采取临时保护措施，并报国务院农业农村主管部门备案。

第十六条 从境外引进畜禽遗传资源的，应当向省、自治区、直辖市人民政府农业农村主管部门提出申请；受理申请的农业农村主管部门经审核，报国务院农业农村主管部门经评估论证后批准；但是国务院对批准机关另有规定的除外。经批准的，依照《中华人民共和国进出境动植物检疫法》的规定办理相关手续并实施检疫。从境外引进的畜禽遗传资源被发现对境内畜禽遗传资源、生态环境有危害或者可能产生危害的，国务院农业农村主管部门应当商有关主管部门，及时采取相应的安全控制措施。

第十七条 国家对畜禽遗传资源享有主权。向境外输出或者在境内与境外机构、个人合作研究利用列入保护名录的畜禽遗传资源的，应当向省、自治区、直辖市人民政府农业农村主管部门提出申请，同时提出国家共享惠益的方案；受理申请的农业农村主管部门经审核，报国务院农业农村主管部门批准。向境外输出畜禽遗传资源的，还应当依照《中华人民共和国进出境动植物检

疫法》的规定办理相关手续并实施检疫。新发现的畜禽遗传资源在国家畜禽遗传资源委员会鉴定前，不得向境外输出，不得与境外机构、个人合作研究利用。

第十八条 畜禽遗传资源的进出境和对外合作研究利用的审批办法由国务院规定。

第三章 种畜禽品种选育与生产经营

第十九条 国家扶持畜禽品种的选育和优良品种的推广使用，实施全国畜禽遗传改良计划；支持企业、高等学校、科研机构和技术推广单位开展联合育种，建立健全畜禽良种繁育体系。县级以上人民政府支持开发利用列入畜禽遗传资源保护名录的品种，增加特色畜禽产品供给，满足多元化消费需求。

第二十条 国家鼓励和支持畜禽种业自主创新，加强育种技术攻关，扶持选育生产经营相结合的创新型企业发展。

第二十一条 培育的畜禽新品种、配套系和新发现的畜禽遗传资源在销售、推广前，应当通过国家畜禽遗传资源委员会审定或者鉴定，并由国务院农业农村主管部门公告。畜禽新品种、配套系的审定办法和畜禽遗传资源的鉴定办法，由国务院农业农村主管部门制定。审定或者鉴定所需的试验、检测等费用由申请者承担。畜禽新品种、配套系培育者的合法权益受法律保护。

第二十二条 转基因畜禽品种的引进、培育、试验、审定和推广，应当符合国家有关农业转基因生物安全管理的规定。

第二十三条 省级以上畜牧兽医技术推广机构应当组织开展种畜质量监测、优良个体登记，向社会推荐优良种畜。优良种畜登记规则由国务院农业农村主管部门制定。

第二十四条 从事种畜禽生产经营或者生产经营商品代仔畜、雏禽的单位、个人，应当取得种畜禽生产经营许可证。申请取得种畜禽生产经营许可证，应当具备下列条件：（一）生产经营的种畜禽是通过国家畜禽遗传资源委员会审定或者鉴定的品种、配套系，或者是经批准引进的境外品种、配套系；（二）有与生产经营规模相适应的畜牧兽医技术人员；（三）有与生产经营规模相适应的繁育设施设备；（四）具备法律、行政法规和国务院农业农村主管部门规定的种畜禽防疫条件；（五）有完善的质量管理和育种记录制度；（六）法律、行政法规规定的其他条件。

第二十五条 申请取得生产家畜卵子、精液、胚胎等遗传材料的生产经营许可证，除应当符合本法第二十四条第二款规定的条件外，还应当具备下列条件：（一）符合国务院农业农村主管部门规定的实验室、保存和运输条件；（二）符合国务院农业农村主管部门规定的种

畜数量和质量要求；（三）体外受精取得的胚胎、使用的卵子来源明确，供体畜符合国家规定的种畜健康标准和质量要求；（四）符合有关国家强制性标准和国务院农业农村主管部门规定的技术要求。

第二十六条 申请取得生产家畜卵子、精液、胚胎等遗传材料的生产经营许可证，应当向省、自治区、直辖市人民政府农业农村主管部门提出申请。受理申请的农业农村主管部门应当自收到申请之日起六十个工作日内依法决定是否发放生产经营许可证。其他种畜禽的生产经营许可证由县级以上地方人民政府农业农村主管部门审核发放。国家对种畜禽生产经营许可证实行统一管理、分级负责，在统一的信息平台办理。种畜禽生产经营许可证的审批和发放信息应当依法向社会公开。具体办法和许可证样式由国务院农业农村主管部门制定。

第二十七条 种畜禽生产经营许可证应当注明生产经营者名称、场（厂）址、生产经营范围及许可证有效期的起止日期等。禁止无种畜禽生产经营许可证或者违反种畜禽生产经营许可证的规定生产经营种畜禽或者商品代仔畜、雏禽。禁止伪造、变造、转让、租借种畜禽生产经营许可证。

第二十八条 农户饲养的种畜禽用于自繁自养和有少量剩余仔畜、雏禽出售的，农户饲养种公畜进行互助配种的，不需要办理种畜禽生产经营许可证。

第二十九条 发布种畜禽广告的，广告主应当持有或者提供种畜禽生产经营许可证和营业执照。广告内容应当符合有关法律、行政法规的规定，并注明种畜禽品种、配套系的审定或者鉴定名称，对主要性状的描述应当符合该品种、配套系的标准。

第三十条 销售的种畜禽、家畜配种站（点）使用的种公畜，应当符合种用标准。销售种畜禽时，应当附具种畜禽场出具的种畜禽合格证明、动物卫生监督机构出具的检疫证明，销售的种畜还应当附具种畜禽场出具的家畜系谱。生产家畜卵子、精液、胚胎等遗传材料，应当有完整的采集、销售、移植等记录，记录应当保存二年。

第三十一条 销售种畜禽，不得有下列行为：（一）以其他畜禽品种、配套系冒充所销售的种畜禽品种、配套系；（二）以低代别种畜禽冒充高代别种畜禽；（三）以不符合种用标准的畜禽冒充种畜禽；（四）销售未经批准进口的种畜禽；（五）销售未附具本法第三十条规定的种畜禽合格证明、检疫证明的种畜禽或者未附具家畜系谱的种畜；（六）销售未经审定或者鉴定的种畜禽品种、配套系。

第三十二条 申请进口种畜禽的，应当持有种畜禽生产经营许可证。因没有种畜禽而未取得种畜禽生产经营许可证的，应当提供省、自治区、直辖市人民政府农业农村主管部门的说明文件。进口种畜禽的批准文件有效期为六个月。进口的种畜禽应当符合国务院农业农村主管部门规定的技术要求。首次进口的种畜禽还应当由国家畜禽遗传资源委员会进行种用性能的评估。种畜禽的进出口管理除适用本条前两款的规定外，还适用本法第十六条、第十七条和第二十二条的相关规定。国家鼓励畜禽养殖者利用进口的种畜禽进行新品种、配套系的培育；培育的新品种、配套系在推广前，应当经国家畜禽遗传资源委员会审定。

第三十三条 销售商品代仔畜、雏禽的，应当向购买者提供其销售的商品代仔畜、雏禽的主要生产性能指标、免疫情况、饲养技术要求和有关咨询服务，并附具动物卫生监督机构出具的检疫证明。销售种畜禽和商品代仔畜、雏禽，因质量问题给畜禽养殖者造成损失的，应当依法赔偿损失。

第三十四条 县级以上人民政府农业农村主管部门负责种畜禽质量安全的监督管理工作。种畜禽质量安全的监督检验应当委托具有法定资质的种畜禽质量检验机构进行；所需检验费用由同级预算列支，不得向被检验人收取。

第三十五条 蜂种、蚕种的资源保护、新品种选育、生产经营和推广，适用本法有关规定，具体管理办法由国务院农业农村主管部门制定。

第四章 畜禽养殖

第三十六条 国家建立健全现代畜禽养殖体系。县级以上人民政府农业农村主管部门应当根据畜牧业发展规划和市场需求，引导和支持畜牧业结构调整，发展优势畜禽生产，提高畜禽产品市场竞争力。

第三十七条 各级人民政府应当保障畜禽养殖用地合理需求。县级国土空间规划根据本地实际情况，安排畜禽养殖用地。畜禽养殖用地按照农业用地管理。畜禽养殖用地使用期限届满或者不再从事养殖活动，需要恢复为原用途的，由畜禽养殖用地使用人负责恢复。在畜禽养殖用地范围内需要兴建永久性建（构）筑物，涉及农用地转用的，依照《中华人民共和国土地管理法》的规定办理。

第三十八条 国家设立的畜牧兽医技术推广机构，应当提供畜禽养殖、畜禽粪污无害化处理和资源化利用技术培训，以及良种推广、疫病防治等服务。县级以上人民政府应当保障国家设立的畜牧兽医技术推广机构从事公益性技术服务的工作经费。国家鼓励畜禽产品加

工企业和其他相关生产经营者为畜禽养殖者提供所需的服务。

第三十九条 畜禽养殖场应当具备下列条件：（一）有与其饲养规模相适应的生产场所和配套的生产设施；（二）有为其服务的畜牧兽医技术人员；（三）具备法律、行政法规和国务院农业农村主管部门规定的防疫条件；（四）有与畜禽粪污无害化处理和资源化利用相适应的设施设备；（五）法律、行政法规规定的其他条件。畜禽养殖场兴办者应当将畜禽养殖场的名称、养殖地址、畜禽品种和养殖规模，向养殖场所在地县级人民政府农业农村主管部门备案，取得畜禽标识代码。畜禽养殖场的规模标准和备案管理办法，由国务院农业农村主管部门制定。畜禽养殖户的防疫条件、畜禽粪污无害化处理和资源化利用要求，由省、自治区、直辖市人民政府农业农村主管部门会同有关部门规定。

第四十条 畜禽养殖场的选址、建设应当符合国土空间规划，并遵守有关法律法规的规定；不得违反法律法规的规定，在禁养区域建设畜禽养殖场。

第四十一条 畜禽养殖场应当建立养殖档案，载明下列内容：（一）畜禽的品种、数量、繁殖记录、标识情况、来源和进出场日期；（二）饲料、饲料添加剂、兽药等投入品的来源、名称、使用对象、时间和用量；（三）检疫、免疫、消毒情况；（四）畜禽发病、死亡

和无害化处理情况；（五）畜禽粪污收集、储存、无害化处理和资源化利用情况；（六）国务院农业农村主管部门规定的其他内容。

第四十二条 畜禽养殖者应当为其饲养的畜禽提供适当的繁殖条件和生存、生长环境。

第四十三条 从事畜禽养殖，不得有下列行为：（一）违反法律、行政法规和国家有关强制性标准、国务院农业农村主管部门的规定使用饲料、饲料添加剂、兽药；（二）使用未经高温处理的餐馆、食堂的泔水饲喂家畜；（三）在垃圾场或者使用垃圾场中的物质饲养畜禽；（四）随意弃置和处理病死畜禽；（五）法律、行政法规和国务院农业农村主管部门规定的危害人和畜禽健康的其他行为。

第四十四条 从事畜禽养殖，应当依照《中华人民共和国动物防疫法》、《中华人民共和国农产品质量安全法》的规定，做好畜禽疫病防治和质量安全工作。

第四十五条 畜禽养殖者应当按照国家关于畜禽标识管理的规定，在应当加施标识的畜禽的指定部位加施标识。农业农村主管部门提供标识不得收费，所需费用列入省、自治区、直辖市人民政府预算。禁止伪造、变造或者重复使用畜禽标识。禁止持有、使用伪造、变造的畜禽标识。

第四十六条 畜禽养殖场应当保证畜禽粪污无害化处理和资源化利用设施的正常运转，保证畜禽粪污综合利用或者达标排放，防止污染环境。违法排放或者因管理不当污染环境的，应当排除危害，依法赔偿损失。国家支持建设畜禽粪污收集、储存、粪污无害化处理和资源化利用设施，推行畜禽粪污养分平衡管理，促进农有有机肥利用和种养结合发展。

第四十七条 国家引导畜禽养殖户按照畜牧业发展规划有序发展，加强对畜禽养殖户的指导帮扶，保护其合法权益，不得随意以行政手段强行清退。国家鼓励涉农企业带动畜禽养殖户融入现代畜牧业产业链，加强面向畜禽养殖户的社会化服务，支持畜禽养殖户和畜牧业专业合作社发展畜禽规模化、标准化养殖，支持发展新产业、新业态，促进与旅游、文化、生态等产业融合。

第四十八条 国家支持发展特种畜禽养殖。县级以上人民政府应当采取措施支持建立与特种畜禽养殖业发展相适应的养殖体系。

第四十九条 国家支持发展养蜂业，保护养蜂生产者的合法权益。有关部门应当积极宣传和推广蜂授粉农艺措施。

第五十条 养蜂生产者在生产过程中，不得使用危害蜂产品质量安全的药品和容器，确保蜂产品质量。养

蜂器具应当符合国家标准和国务院有关部门规定的技术要求。

第五十一条 养蜂生产者在转地放蜂时，当地公安、交通运输、农业农村等有关部门应当为其提供必要的便利。养蜂生产者在国内转地放蜂，凭国务院农业农村主管部门统一格式印制的检疫证明运输蜂群，在检疫证明有效期内不得重复检疫。

第五章 草原畜牧业

第五十二条 国家支持科学利用草原，协调推进草原保护与草原畜牧业发展，坚持生态优先、生产生态有机结合，发展特色优势产业，促进农牧民增加收入，提高草原可持续发展能力，筑牢生态安全屏障，推进牧区生产生活生态协同发展。

第五十三条 国家支持牧区转变草原畜牧业发展方式，加强草原水利、草原围栏、饲草料生产加工储备、牲畜圈舍、牧道等基础设施建设。国家鼓励推行舍饲半舍饲圈养、季节性放牧、划区轮牧等饲养方式，合理配置畜群，保持草畜平衡。

第五十四条 国家支持优良饲草品种的选育、引进和推广使用，因地制宜开展人工草地建设、天然草原改良和饲草料基地建设，优化种植结构，提高饲草料供应保障能力。

第五十五条 国家支持农牧民发展畜牧业专业合作社和现代家庭牧场，推行适度规模养殖，提升标准化生产水平，建设牛羊等重要畜产品生产基地。

第五十六条 牧区各级人民政府农业农村主管部门应当鼓励和指导农牧民改良家畜品种，优化畜群结构，实行科学饲养，合理加快出栏周转，促进草原畜牧业节本、提质、增效。

第五十七条 国家加强草原畜牧业灾害防御保障，将草原畜牧业防灾减灾列入预算，优化设施装备条件，完善牧区牛羊等家畜保险制度，提高抵御自然灾害的能力。

第五十八条 国家完善草原生态保护补助奖励政策，对采取禁牧和草畜平衡措施的农牧民按照国家有关规定给予补助奖励。

第五十九条 有关地方人民政府应当支持草原畜牧业与乡村旅游、文化等产业协同发展，推动一二三产业融合，提升产业化、品牌化、特色化水平，持续增加农牧民收入，促进牧区振兴。

第六十条 草原畜牧业发展涉及草原保护、建设、利用和管理活动的，应当遵守有关草原保护法律法规的规定。

第六章 畜禽交易与运输

第六十一条 国家加快建立统一开放、竞争有序、安全便捷的畜禽交易市场体系。

第六十二条 县级以上地方人民政府应当根据农产品批发市场发展规划，对在畜禽集散地建立畜禽批发市场给予扶持。畜禽批发市场选址，应当符合法律、行政法规和国务院农业农村主管部门规定的动物防疫条件，并距离种畜禽场和大型畜禽养殖场三公里以外。

第六十三条 进行交易的畜禽应当符合农产品质量安全标准和国务院有关部门规定的技术要求。国务院农业农村主管部门规定应当加施标识而没有标识的畜禽，不得销售、收购。国家鼓励畜禽屠宰经营者直接从畜禽养殖者收购畜禽，建立稳定收购渠道，降低动物疫病和质量安全风险。

第六十四条 运输畜禽，应当符合法律、行政法规和国务院农业农村主管部门规定的动物防疫条件，采取措施保护畜禽安全，并为运输的畜禽提供必要的空间和饲喂饮水条件。有关部门对运输中的畜禽进行检查，应当有法律、行政法规的依据。

第七章 畜禽屠宰

第六十五条 国家实行生猪定点屠宰制度。对生猪以外的其他畜禽可以实行定点屠宰，具体办法由省、自治区、直辖市制定。农村地区个人自宰自食的除外。省、

自治区、直辖市人民政府应当按照科学布局、集中屠宰、有利流通、方便群众的原则，结合畜禽养殖、动物疫病防控和畜禽产品消费等实际情况，制定畜禽屠宰行业发展规划并组织实施。

第六十六条 国家鼓励畜禽就地屠宰，引导畜禽屠宰企业向养殖主产区转移，支持畜禽产品加工、储存、运输冷链体系建设。

第六十七条 畜禽屠宰企业应当具备下列条件：（一）有与屠宰规模相适应、水质符合国家规定标准的用水供应条件；（二）有符合国家规定的设施设备和运载工具；（三）有依法取得健康证明的屠宰技术人员；（四）有经考核合格的兽医卫生检验人员；（五）依法取得动物防疫条件合格证和其他法律法规规定的证明文件。

第六十八条 畜禽屠宰经营者应当加强畜禽屠宰质量安全。畜禽屠宰企业应当建立畜禽屠宰质量安全管理制度。未经检验、检疫或者经检验、检疫不合格的畜禽产品不得出厂销售。经检验、检疫不合格的畜禽产品，按照国家有关规定处理。地方各级人民政府应当按照规定对无害化处理的费用和损失给予补助。

第六十九条 国务院农业农村主管部门负责组织制定畜禽屠宰质量安全风险监测计划。省、自治区、直辖市人民政府农业农村主管部门根据国家畜禽屠宰质量

安全风险监测计划，结合实际情况，制定本行政区域畜禽屠宰质量安全风险监测方案并组织实施。

第八章 保障与监督

第七十条 省级以上人民政府应当在其预算内安排支持畜禽种业创新和畜牧业发展的良种补贴、贴息补助、保费补贴等资金，并鼓励有关金融机构提供金融服务，支持畜禽养殖者购买优良畜禽、繁育良种、防控疫病，支持改善生产设施、畜禽粪污无害化处理和资源化利用设施设备、扩大养殖规模，提高养殖效益。

第七十一条 县级以上人民政府应当组织农业农村主管部门和其他有关部门，依照本法和有关法律、行政法规的规定，加强对畜禽饲养环境、种畜禽质量、畜禽交易与运输、畜禽屠宰以及饲料、饲料添加剂、兽药等投入品的生产、经营、使用的监督管理。

第七十二条 国务院农业农村主管部门应当制定畜禽标识和养殖档案管理办法，采取措施落实畜禽产品质量安全追溯和责任追究制度。

第七十三条 县级以上人民政府农业农村主管部门应当制定畜禽质量安全监督抽查计划，并按照计划开展监督抽查工作。

第七十四条 省级以上人民政府农业农村主管部门应当组织制定畜禽生产规范，指导畜禽的安全生产。

第七十五条 国家建立统一的畜禽生产和畜禽产品市场监测预警制度，逐步完善有关畜禽产品储备调节机制，加强市场调控，促进市场供需平衡和畜牧业健康发展。县级以上人民政府有关部门应当及时发布畜禽产销信息，为畜禽生产经营者提供信息服务。

第七十六条 国家加强畜禽生产、加工、销售、运输体系建设，提升畜禽产品供应安全保障能力。省、自治区、直辖市人民政府负责保障本行政区域内的畜禽产品供给，建立稳产保供的政策保障和责任考核体系。国家鼓励畜禽主销区通过跨区域合作、建立养殖基地等方式，与主产区建立稳定的合作关系。

第九章 法律责任

第七十七条 违反本法规定，县级以上人民政府农业农村主管部门及其工作人员有下列行为之一的，对直接负责的主管人员和其他直接责任人员依法给予处分：

（一）利用职务上的便利，收受他人财物或者牟取其他利益；（二）对不符合条件的申请人准予许可，或者超越法定职权准予许可；（三）发现违法行为不予查处；（四）其他滥用职权、玩忽职守、徇私舞弊等不依法履行监督管理工作职责的行为。

第七十八条 违反本法第十四条第二款规定，擅自处理受保护的畜禽遗传资源，造成畜禽遗传资源损失的，由省级以上人民政府农业农村主管部门处十万元以上一百万元以下罚款。

第七十九条 违反本法规定，有下列行为之一的，由省级以上人民政府农业农村主管部门责令停止违法行为，没收畜禽遗传资源和违法所得，并处五万元以上五十万元以下罚款：（一）未经审核批准，从境外引进畜禽遗传资源；（二）未经审核批准，在境内与境外机构、个人合作研究利用列入保护名录的畜禽遗传资源；（三）在境内与境外机构、个人合作研究利用未经国家畜禽遗传资源委员会鉴定的新发现的畜禽遗传资源。

第八十条 违反本法规定，未经国务院农业农村主管部门批准，向境外输出畜禽遗传资源的，依照《中华人民共和国海关法》的有关规定追究法律责任。海关应当将扣留的畜禽遗传资源移送省、自治区、直辖市人民政府农业农村主管部门处理。

第八十一条 违反本法规定，销售、推广未经审定或者鉴定的畜禽品种、配套系的，由县级以上地方人民政府农业农村主管部门责令停止违法行为，没收畜禽和违法所得；违法所得在五万元以上的，并处违法所得一倍以上三倍以下罚款；没有违法所得或者违法所得不足五万元的，并处五千元以上五万元以下罚款。

第八十二条 违反本法规定，无种畜禽生产经营许可证或者违反种畜禽生产经营许可证规定生产经营，或者伪造、变造、转让、租借种畜禽生产经营许可证的，由县级以上地方人民政府农业农村主管部门责令停止

违法行为，收缴伪造、变造的种畜禽生产经营许可证，没收种畜禽、商品代仔畜、雏禽和违法所得；违法所得在三万元以上的，并处违法所得一倍以上三倍以下罚款；没有违法所得或者违法所得不足三万元的，并处三千元以上三万元以下罚款。违反种畜禽生产经营许可证的规定生产经营或者转让、租借种畜禽生产经营许可证，情节严重的，并处吊销种畜禽生产经营许可证。

第八十三条 违反本法第二十九条规定的，依照《中华人民共和国广告法》的有关规定追究法律责任。

第八十四条 违反本法规定，使用的种畜禽不符合种用标准的，由县级以上地方人民政府农业农村主管部门责令停止违法行为，没收种畜禽和违法所得；违法所得在五千元以上的，并处违法所得一倍以上二倍以下罚款；没有违法所得或者违法所得不足五千元的，并处一千元以上五千元以下罚款。

第八十五条 销售种畜禽有本法第三十一条第一项至第四项违法行为之一的，由县级以上地方人民政府农业农村主管部门和市场监督管理部门按照职责分工责令停止销售，没收违法销售的（种）畜禽和违法所得；违法所得在五万元以上的，并处违法所得一倍以上五倍以下罚款；没有违法所得或者违法所得不足五万元的，并处五千元以上五万元以下罚款；情节严重的，并处吊销种畜禽生产经营许可证或者营业执照。

第八十六条 违反本法规定，兴办畜禽养殖场未备案，畜禽养殖场未建立养殖档案或者未按照规定保存养殖档案的，由县级以上地方人民政府农业农村主管部门责令限期改正，可以处一万元以下罚款。

第八十七条 违反本法第四十三条规定养殖畜禽的，依照有关法律、行政法规的规定处理、处罚。

第八十八条 违反本法规定，销售的种畜禽未附具种畜禽合格证明、家畜系谱，销售、收购国务院农业农村主管部门规定应当加施标识而没有标识的畜禽，或者重复使用畜禽标识的，由县级以上地方人民政府农业农村主管部门和市场监督管理部门按照职责分工责令改正，可以处二千元以下罚款。销售的种畜禽未附具检疫证明，伪造、变造畜禽标识，或者持有、使用伪造、变造的畜禽标识的，依照《中华人民共和国动物防疫法》的有关规定追究法律责任。

第八十九条 违反本法规定，未经定点从事畜禽屠宰活动的，依照有关法律法规的规定处理、处罚。

第九十条 县级以上地方人民政府农业农村主管部门发现畜禽屠宰企业不再具备本法规定条件的，应当责令停业整顿，并限期整改；逾期仍未达到本法规定条件的，责令关闭，对实行定点屠宰管理的，由发证机关依法吊销定点屠宰证书。

第九十一条 违反本法第六十八条规定，畜禽屠宰企业未建立畜禽屠宰质量安全管理制度，或者畜禽屠宰经营者对经检验不合格的畜禽产品未按照国家有关规定处理的，由县级以上地方人民政府农业农村主管部门责令改正，给予警告；拒不改正的，责令停业整顿，并处五千元以上五万元以下罚款，对直接负责的主管人员和其他直接责任人员处二千元以上二万元以下罚款；情节严重的，责令关闭，对实行定点屠宰管理的，由发证机关依法吊销定点屠宰证书。违反本法第六十八条规定的其他行为的，依照有关法律法规的规定处理、处罚。

第九十二条 违反本法规定，构成犯罪的，依法追究刑事责任。

第十章 附 则

第九十三条 本法所称畜禽遗传资源，是指畜禽及其卵子（蛋）、精液、胚胎、基因物质等遗传材料。本法所称种畜禽，是指经过选育、具有种用价值、适于繁殖后代的畜禽及其卵子（蛋）、精液、胚胎等。

第九十四条 本法自 2023 年 3 月 1 日起施行。

中华人民共和国环境保护法

(1989年12月26日第七届全国人民代表大会常务
委员会第十一次会议通过 2014年4月24日第十
二届全国人民代表大会常务委员会第八次会议修
订)

目 录

- 第一章 总则
- 第二章 监督管理
- 第三章 保护和改善环境
- 第四章 防治污染和其他公害
- 第五章 信息公开和公众参与
- 第六章 法律责任
- 第七章 附则

第一章 总则

第一条 为保护和改善环境，防治污染和其他公害，保障公众健康，推进生态文明建设，促进经济社会可持续发展，制定本法。

第二条 本法所称环境，是指影响人类生存和发展的各种天然的和经过人工改造的自然因素的总体，包括大气、水、

海洋、土地、矿藏、森林、草原、湿地、野生生物、自然遗迹、人文遗迹、自然保护区、风景名胜区、城市和乡村等。

第三条 本法适用于中华人民共和国领域和中华人民共和国管辖的其他海域。

第四条 保护环境是国家的基本国策。

国家采取有利于节约和循环利用资源、保护和改善环境、促进人与自然和谐的经济、技术政策和措施，使经济社会发展与环境保护相协调。

第五条 环境保护坚持保护优先、预防为主、综合治理、公众参与、损害担责的原则。

第六条 一切单位和个人都有保护环境的义务。

地方各级人民政府应当对本行政区域的环境质量负责。

企业事业单位和其他生产经营者应当防止、减少环境污染和生态破坏，对所造成的损害依法承担责任。

公民应当增强环境保护意识，采取低碳、节俭的生活方式，自觉履行环境保护义务。

第七条 国家支持环境保护科学技术研究、开发和应用，鼓励环境保护产业发展，促进环境保护信息化建设，提高环境保护科学技术水平。

第八条 各级人民政府应当加大保护和改善环境、防治污染和其他公害的财政投入，提高财政资金的使用效益。

第九条 各级人民政府应当加强环境保护宣传和普及工作，鼓励基层群众性自治组织、社会组织、环境保护志愿

者开展环境保护法律法规和环境保护知识的宣传，营造保护环境的良好风气。

教育行政部门、学校应当将环境保护知识纳入学校教育内容，培养学生的环境保护意识。

新闻媒体应当开展环境保护法律法规和环境保护知识的宣传，对环境违法行为进行舆论监督。

第十条 国务院环境保护主管部门，对全国环境保护工作实施统一监督管理；县级以上地方人民政府环境保护主管部门，对本行政区域环境保护工作实施统一监督管理。

县级以上人民政府有关部门和军队环境保护部门，依照有关法律的规定对资源保护和污染防治等环境保护工作实施监督管理。

第十一条 对保护和改善环境有显著成绩的单位和个人，由人民政府给予奖励。

第十二条 每年6月5日为环境日。

第二章 监督管理

第十三条 县级以上人民政府应当将环境保护工作纳入国民经济和社会发展规划。

国务院环境保护主管部门会同有关部门，根据国民经济和社会发展规划编制国家环境保护规划，报国务院批准并公布实施。

县级以上地方人民政府环境保护主管部门会同有关部门，根据国家环境保护规划的要求，编制本行政区域的环境保护规划，报同级人民政府批准并公布实施。

环境保护规划的内容应当包括生态保护和污染防治的目标、任务、保障措施等，并与主体功能区规划、土地利用总体规划和城乡规划等相衔接。

第十四条 国务院有关部门和省、自治区、直辖市人民政府组织制定经济、技术政策，应当充分考虑对环境的影响，听取有关方面和专家的意见。

第十五条 国务院环境保护主管部门制定国家环境质量标准。

省、自治区、直辖市人民政府对国家环境质量标准中未作规定的项目，可以制定地方环境质量标准；对国家环境质量标准中已作规定的项目，可以制定严于国家环境质量标准的地方环境质量标准。地方环境质量标准应当报国务院环境保护主管部门备案。

国家鼓励开展环境基准研究。

第十六条 国务院环境保护主管部门根据国家环境质量标准和国家经济、技术条件，制定国家污染物排放标准。

省、自治区、直辖市人民政府对国家污染物排放标准中未作规定的项目，可以制定地方污染物排放标准；对国家污染物排放标准中已作规定的项目，可以制定严于国家污染物排放标准的地方污染物排放标准。地方污染物排放标准应当

报国务院环境保护主管部门备案。

第十七条 国家建立、健全环境监测制度。国务院环境保护主管部门制定监测规范，会同有关部门组织监测网络，统一规划国家环境质量监测站（点）的设置，建立监测数据共享机制，加强对环境监测的管理。

有关行业、专业等各类环境质量监测站（点）的设置应当符合法律法规规定和监测规范的要求。

监测机构应当使用符合国家标准的监测设备，遵守监测规范。监测机构及其负责人对监测数据的真实性和准确性负责。

第十八条 省级以上人民政府应当组织有关部门或者委托专业机构，对环境状况进行调查、评价，建立环境资源承载能力监测预警机制。

第十九条 编制有关开发利用规划，建设对环境有影响的项目，应当依法进行环境影响评价。

未依法进行环境影响评价的开发利用规划，不得组织实施；未依法进行环境影响评价的建设项目，不得开工建设。

第二十条 国家建立跨行政区域的重点区域、流域环境污染和生态破坏联合防治协调机制，实行统一规划、统一标准、统一监测、统一的防治措施。

前款规定以外的跨行政区域的环境污染和生态破坏的防治，由上级人民政府协调解决，或者由有关地方人民政府协商解决。

第二十一条 国家采取财政、税收、价格、政府采购等方面的政策和措施，鼓励和支持环境保护技术装备、资源综合利用和环境服务等环境保护产业的发展。

第二十二条 企业事业单位和其他生产经营者，在污染物排放符合法定要求的基础上，进一步减少污染物排放的，人民政府应当依法采取财政、税收、价格、政府采购等方面的政策和措施予以鼓励和支持。

第二十三条 企业事业单位和其他生产经营者，为改善环境，依照有关规定转产、搬迁、关闭的，人民政府应当予以支持。

第二十四条 县级以上人民政府环境保护主管部门及其委托的环境监察机构和其他负有环境保护监督管理职责的部门，有权对排放污染物的企业事业单位和其他生产经营者进行现场检查。被检查者应当如实反映情况，提供必要的资料。实施现场检查的部门、机构及其工作人员应当为被检查者保守商业秘密。

第二十五条 企业事业单位和其他生产经营者违反法律法规规定排放污染物，造成或者可能造成严重污染的，县级以上人民政府环境保护主管部门和其他负有环境保护监督管理职责的部门，可以查封、扣押造成污染物排放的设施、设备。

第二十六条 国家实行环境保护目标责任制和考核评价制度。县级以上人民政府应当将环境保护目标完成情况纳

入对本级人民政府负有环境保护监督管理职责的部门及其负责人和下级人民政府及其负责人的考核内容，作为对其考核评价的重要依据。考核结果应当向社会公开。

第二十七条 县级以上人民政府应当每年向本级人民代表大会或者人民代表大会常务委员会报告环境状况和环境保护目标完成情况，对发生的重大环境事件应当及时向本级人民代表大会常务委员会报告，依法接受监督。

第三章 保护和改善环境

第二十八条 地方各级人民政府应当根据环境保护目标和治理任务，采取有效措施，改善环境质量。

未达到国家环境质量标准的重点区域、流域的有关地方人民政府，应当制定限期达标规划，并采取措施按期达标。

第二十九条 国家在重点生态功能区、生态环境敏感区和脆弱区等区域划定生态保护红线，实行严格保护。

各级人民政府对具有代表性的各种类型的自然生态系统区域，珍稀、濒危的野生动植物自然分布区域，重要的水源涵养区域，具有重大科学文化价值的地质构造、著名溶洞和化石分布区、冰川、火山、温泉等自然遗迹，以及人文遗迹、古树名木，应当采取措施予以保护，严禁破坏。

第三十条 开发利用自然资源，应当合理开发，保护生物多样性，保障生态安全，依法制定有关生态保护和恢复治

理方案并予以实施。

引进外来物种以及研究、开发和利用生物技术，应当采取措施，防止对生物多样性的破坏。

第三十一条 国家建立、健全生态保护补偿制度。

国家加大对生态保护地区的财政转移支付力度。有关地方人民政府应当落实生态保护补偿资金，确保其用于生态保护补偿。

国家指导受益地区和生态保护地区人民政府通过协商或者按照市场规则进行生态保护补偿。

第三十二条 国家加强对大气、水、土壤等的保护，建立和完善相应的调查、监测、评估和修复制度。

第三十三条 各级人民政府应当加强对农业环境的保护，促进农业环境保护新技术的使用，加强对农业污染源的监测预警，统筹有关部门采取措施，防治土壤污染和土地沙化、盐渍化、贫瘠化、石漠化、地面沉降以及防治植被破坏、水土流失、水体富营养化、水源枯竭、种源灭绝等生态失调现象，推广植物病虫害的综合防治。

县级、乡级人民政府应当提高农村环境保护公共服务水平，推动农村环境综合整治。

第三十四条 国务院和沿海地方各级人民政府应当加强对海洋环境的保护。向海洋排放污染物、倾倒废弃物，进行海岸工程和海洋工程建设，应当符合法律法规规定和有关标准，防止和减少对海洋环境的污染损害。

第三十五条 城乡建设应当结合当地自然环境的特点，保护植被、水域和自然景观，加强城市园林、绿地和风景名胜区的建设与管理。

第三十六条 国家鼓励和引导公民、法人和其他组织使用有利于保护环境的产品和再生产品，减少废弃物的产生。

国家机关和使用财政资金的其他组织应当优先采购和使用节能、节水、节材等有利于保护环境的产品、设备和设施。

第三十七条 地方各级人民政府应当采取措施，组织对生活废弃物的分类处置、回收利用。

第三十八条 公民应当遵守环境保护法律法规，配合实施环境保护措施，按照规定对生活废弃物进行分类放置，减少日常生活对环境造成的损害。

第三十九条 国家建立、健全环境与健康监测、调查和风险评估制度；鼓励和组织开展环境质量对公众健康影响的研究，采取措施预防和控制与环境污染有关的疾病。

第四章 防治污染和其他公害

第四十条 国家促进清洁生产和资源循环利用。

国务院有关部门和地方各级人民政府应当采取措施，推广清洁能源的生产和使用。

企业应当优先使用清洁能源，采用资源利用率高、污染物排放量少的工艺、设备以及废弃物综合利用技术和污染物

无害化处理技术，减少污染物的产生。

第四十一条 建设项目中防治污染的设施，应当与主体工程同时设计、同时施工、同时投产使用。防治污染的设施应当符合经批准的环境影响评价文件的要求，不得擅自拆除或者闲置。

第四十二条 排放污染物的企业事业单位和其他生产经营者，应当采取措施，防治在生产建设或者其他活动中产生的废气、废水、废渣、医疗废物、粉尘、恶臭气体、放射性物质以及噪声、振动、光辐射、电磁辐射等对环境的污染和危害。

排放污染物的企业事业单位，应当建立环境保护责任制度，明确单位负责人和相关人员的责任。

重点排污单位应当按照国家有关规定和监测规范安装使用监测设备，保证监测设备正常运行，保存原始监测记录。

严禁通过暗管、渗井、渗坑、灌注或者篡改、伪造监测数据，或者不正常运行防治污染设施等逃避监管的方式违法排放污染物。

第四十三条 排放污染物的企业事业单位和其他生产经营者，应当按照国家有关规定缴纳排污费。排污费应当全部专项用于环境污染防治，任何单位和个人不得截留、挤占或者挪作他用。

依照法律规定征收环境保护税的，不再征收排污费。

第四十四条 国家实行重点污染物排放总量控制制度。

重点污染物排放总量控制指标由国务院下达，省、自治区、直辖市人民政府分解落实。企业事业单位在执行国家和地方污染物排放标准的同时，应当遵守分解落实到本单位的重点污染物排放总量控制指标。

对超过国家重点污染物排放总量控制指标或者未完成国家确定的环境质量目标的地区，省级以上人民政府环境保护主管部门应当暂停审批其新增重点污染物排放总量的建设项目环境影响评价文件。

第四十五条 国家依照法律规定实行排污许可管理制度。

实行排污许可管理的企业事业单位和其他生产经营者应当按照排污许可证的要求排放污染物；未取得排污许可证的，不得排放污染物。

第四十六条 国家对严重污染环境的工艺、设备和产品实行淘汰制度。任何单位和个人不得生产、销售或者转移、使用严重污染环境的工艺、设备和产品。

禁止引进不符合我国环境保护规定的技术、设备、材料和产品。

第四十七条 各级人民政府及其有关部门和企业事业单位，应当依照《中华人民共和国突发事件应对法》的规定，做好突发环境事件的风险控制、应急准备、应急处置和事后恢复等工作。

县级以上人民政府应当建立环境污染公共监测预警机

制，组织制定预警方案；环境受到污染，可能影响公众健康和环境安全时，依法及时公布预警信息，启动应急措施。

企业事业单位应当按照国家有关规定制定突发环境事件应急预案，报环境保护主管部门和有关部门备案。在发生或者可能发生突发环境事件时，企业事业单位应当立即采取措施处理，及时通报可能受到危害的单位和居民，并向环境保护主管部门和有关部门报告。

突发环境事件应急处置工作结束后，有关人民政府应当立即组织评估事件造成的环境影响和损失，并及时将评估结果向社会公布。

第四十八条 生产、储存、运输、销售、使用、处置化学物品和含有放射性物质的物品，应当遵守国家有关规定，防止污染环境。

第四十九条 各级人民政府及其农业等有关部门和机构应当指导农业生产经营者科学种植和养殖，科学合理施用农药、化肥等农业投入品，科学处置农用薄膜、农作物秸秆等农业废弃物，防止农业面源污染。

禁止将不符合农用标准和环境保护标准的固体废物、废水施入农田。施用农药、化肥等农业投入品及进行灌溉，应当采取措施，防止重金属和其他有毒有害物质污染环境。

畜禽养殖场、养殖小区、定点屠宰企业等的选址、建设和管理应当符合有关法律法规规定。从事畜禽养殖和屠宰的单位和个人应当采取措施，对畜禽粪便、尸体和污水等废弃

物进行科学处置，防止污染环境。

县级人民政府负责组织农村生活废弃物的处置工作。

第五十条 各级人民政府应当在财政预算中安排资金，支持农村饮用水水源地保护、生活污水和其他废弃物处理、畜禽养殖和屠宰污染防治、土壤污染防治和农村工矿污染治理等环境保护工作。

第五十一条 各级人民政府应当统筹城乡建设污水处理设施及配套管网，固体废物的收集、运输和处置等环境卫生设施，危险废物集中处置设施、场所以及其他环境保护公共设施，并保障其正常运行。

第五十二条 国家鼓励投保环境污染责任保险。

第五章 信息公开和公众参与

第五十三条 公民、法人和其他组织依法享有获取环境信息、参与和监督环境保护的权利。

各级人民政府环境保护主管部门和其他负有环境保护监督管理职责的部门，应当依法公开环境信息、完善公众参与程序，为公民、法人和其他组织参与和监督环境保护提供便利。

第五十四条 国务院环境保护主管部门统一发布国家环境质量、重点污染源监测信息及其他重大环境信息。省级以上人民政府环境保护主管部门定期发布环境状况公报。

县级以上人民政府环境保护主管部门和其他负有环境保护监督管理职责的部门，应当依法公开环境质量、环境监测、突发环境事件以及环境行政许可、行政处罚、排污费的征收和使用情况等信息。

县级以上地方人民政府环境保护主管部门和其他负有环境保护监督管理职责的部门，应当将企业事业单位和其他生产经营者的环境违法信息记入社会诚信档案，及时向社会公布违法者名单。

第五十五条 重点排污单位应当如实向社会公开其主要污染物的名称、排放方式、排放浓度和总量、超标排放情况，以及防治污染设施的建设和运行情况，接受社会监督。

第五十六条 对依法应当编制环境影响报告书的建设项目，建设单位应当在编制时向可能受影响的公众说明情况，充分征求意见。

负责审批建设项目环境影响评价文件的部门在收到建设项目环境影响报告书后，除涉及国家秘密和商业秘密的事项外，应当全文公开；发现建设项目未充分征求公众意见的，应当责成建设单位征求公众意见。

第五十七条 公民、法人和其他组织发现任何单位和个人有污染环境和破坏生态行为的，有权向环境保护主管部门或者其他负有环境保护监督管理职责的部门举报。

公民、法人和其他组织发现地方各级人民政府、县级以上人民政府环境保护主管部门和其他负有环境保护监督管理

理职责的部门不依法履行职责的，有权向其上级机关或者监察机关举报。

接受举报的机关应当对举报人的相关信息予以保密，保护举报人的合法权益。

第五十八条 对污染环境、破坏生态，损害社会公共利益的行为，符合下列条件的社会组织可以向人民法院提起诉讼：

- （一）依法在设区的市级以上人民政府民政部门登记；
- （二）专门从事环境保护公益活动连续五年以上且无违法记录。

符合前款规定的社会组织向人民法院提起诉讼，人民法院应当依法受理。

提起诉讼的社会组织不得通过诉讼牟取经济利益。

第六章 法律责任

第五十九条 企业事业单位和其他生产经营者违法排放污染物，受到罚款处罚，被责令改正，拒不改正的，依法作出处罚决定的行政机关可以自责令改正之日的次日起，按照原处罚数额按日连续处罚。

前款规定的罚款处罚，依照有关法律法规按照防治污染设施的运行成本、违法行为造成的直接损失或者违法所得等因素确定的规定执行。

地方性法规可以根据环境保护的实际需要，增加第一款

规定的按日连续处罚的违法行为的种类。

第六十条 企业事业单位和其他生产经营者超过污染物排放标准或者超过重点污染物排放总量控制指标排放污染物的，县级以上人民政府环境保护主管部门可以责令其采取限制生产、停产整治等措施；情节严重的，报经有批准权的人民政府批准，责令停业、关闭。

第六十一条 建设单位未依法提交建设项目环境影响评价文件或者环境影响评价文件未经批准，擅自开工建设的，由负有环境保护监督管理职责的部门责令停止建设，处以罚款，并可以责令恢复原状。

第六十二条 违反本法规定，重点排污单位不公开或者不如实公开环境信息的，由县级以上地方人民政府环境保护主管部门责令公开，处以罚款，并予以公告。

第六十三条 企业事业单位和其他生产经营者有下列行为之一，尚不构成犯罪的，除依照有关法律法规规定予以处罚外，由县级以上人民政府环境保护主管部门或者其他有关部门将案件移送公安机关，对其直接负责的主管人员和其他直接责任人员，处十日以上十五日以下拘留；情节较轻的，处五日以上十日以下拘留：

（一）建设项目未依法进行环境影响评价，被责令停止建设，拒不执行的；

（二）违反法律规定，未取得排污许可证排放污染物，被责令停止排污，拒不执行的；

（三）通过暗管、渗井、渗坑、灌注或者篡改、伪造监测数据，或者不正常运行防治污染设施等逃避监管的方式违法排放污染物的；

（四）生产、使用国家明令禁止生产、使用的农药，被责令改正，拒不改正的。

第六十四条 因污染环境和破坏生态造成损害的，应当依照《中华人民共和国侵权责任法》的有关规定承担侵权责任。

第六十五条 环境影响评价机构、环境监测机构以及从事环境监测设备和防治污染设施维护、运营的机构，在有关环境服务活动中弄虚作假，对造成的环境污染和生态破坏负有责任的，除依照有关法律法规规定予以处罚外，还应当与造成环境污染和生态破坏的其他责任者承担连带责任。

第六十六条 提起环境损害赔偿诉讼的时效期间为三年，从当事人知道或者应当知道其受到损害时起计算。

第六十七条 上级人民政府及其环境保护主管部门应当加强对下级人民政府及其有关部门环境保护工作的监督。发现有关工作人员有违法行为，依法应当给予处分的，应当向其任免机关或者监察机关提出处分建议。

依法应当给予行政处罚，而有关环境保护主管部门不给予行政处罚的，上级人民政府环境保护主管部门可以直接作出行政处罚的决定。

第六十八条 地方各级人民政府、县级以上人民政府环

境保护主管部门和其他负有环境保护监督管理职责的部门有下列行为之一的，对直接负责的主管人员和其他直接责任人员给予记过、记大过或者降级处分；造成严重后果的，给予撤职或者开除处分，其主要负责人应当引咎辞职：

- （一）不符合行政许可条件准予行政许可的；
- （二）对环境违法行为进行包庇的；
- （三）依法应当作出责令停业、关闭的决定而未作出的；
- （四）对超标排放污染物、采用逃避监管的方式排放污染物、造成环境事故以及不落实生态保护措施造成生态破坏等行为，发现或者接到举报未及时查处的；
- （五）违反本法规定，查封、扣押企业事业单位和其他生产经营者的设施、设备的；
- （六）篡改、伪造或者指使篡改、伪造监测数据的；
- （七）应当依法公开环境信息而未公开的；
- （八）将征收的排污费截留、挤占或者挪作他用的；
- （九）法律法规规定的其他违法行为。

第六十九条 违反本法规定，构成犯罪的，依法追究刑事责任。

第七章 附则

第七十条 本法自 2015 年 1 月 1 日起施行。

中华人民共和国水污染防治法

(1984年5月11日第六届全国人民代表大会常务委员会第五次会议通过 根据1996年5月15日第八届全国人民代表大会常务委员会第十九次会议《关于修改〈中华人民共和国水污染防治法〉的决定》第一次修正 2008年2月28日第十届全国人民代表大会常务委员会第三十二次会议修订 根据2017年6月27日第十二届全国人民代表大会常务委员会第二十八次会议《关于修改〈中华人民共和国水污染防治法〉的决定》第二次修正)

目 录

第一章 总则

第二章 水污染防治的标准和规划

第三章 水污染防治的监督管理

第四章 水污染防治措施

第一节 一般规定

第二节 工业水污染防治

第三节 城镇水污染防治

第四节 农业和农村水污染防治

第五节 船舶水污染防治

第五章 饮用水水源和其他特殊水体保护

第六章 水污染事故处置

第七章 法律责任

第八章 附则

第一章 总则

第一条 为了保护和改善环境，防治水污染，保护水生态，保障饮用水安全，维护公众健康，推进生态文明建设，促进经济社会可持续发展，制定本法。

第二条 本法适用于中华人民共和国领域内的江河、湖泊、运河、渠道、水库等地表水体以及地下水体的污染防治。

海洋污染防治适用《中华人民共和国海洋环境保护法》。

第三条 水污染防治应当坚持预防为主、防治结合、综合治理的原则，优先保护饮用水水源，严格控制工业污染、城镇生活污染，防治农业面源污染，积极推进生态治理工程建设，预防、控制和减少水环境污染和生态破坏。

第四条 县级以上人民政府应当将水环境保护工作纳入国民经济和社会发展规划。

地方各级人民政府对本行政区域的水环境质量负责，应当及时采取措施防治水污染。

第五条 省、市、县、乡建立河长制，分级分段组织领导本行政区域内江河、湖泊的水资源保护、水域岸线管理、水污染防

治、水环境治理等工作。

第六条 国家实行水环境保护目标责任制和考核评价制度，将水环境保护目标完成情况作为对地方人民政府及其负责人考核评价的内容。

第七条 国家鼓励、支持水污染防治的科学研究和先进适用技术的推广应用，加强水环境保护的宣传教育。

第八条 国家通过财政转移支付等方式，建立健全对位于饮用水水源保护区区域和江河、湖泊、水库上游地区的水环境生态保护补偿机制。

第九条 县级以上人民政府环境保护主管部门对水污染防治实施统一监督管理。

交通主管部门的海事管理机构对船舶污染水域的防治实施监督管理。

县级以上人民政府水行政、国土资源、卫生、建设、农业、渔业等部门以及重要江河、湖泊的流域水资源保护机构，在各自的职责范围内，对有关水污染防治实施监督管理。

第十条 排放水污染物，不得超过国家或者地方规定的水污染物排放标准和重点水污染物排放总量控制指标。

第十一条 任何单位和个人都有义务保护水环境，并有权对污染损害水环境的行为进行检举。

县级以上人民政府及其有关主管部门对在水污染防治工作中做出显著成绩的单位和个人给予表彰和奖励。

第二章 水污染防治的标准和规划

第十二条 国务院环境保护主管部门制定国家水环境质量标准。

省、自治区、直辖市人民政府可以对国家水环境质量标准中未作规定的项目，制定地方标准，并报国务院环境保护主管部门备案。

第十三条 国务院环境保护主管部门会同国务院水行政主管部门和有关省、自治区、直辖市人民政府，可以根据国家确定的重要江河、湖泊流域水体的使用功能以及有关地区的经济、技术条件，确定该重要江河、湖泊流域的省界水体适用的水环境质量标准，报国务院批准后施行。

第十四条 国务院环境保护主管部门根据国家水环境质量标准和国家经济、技术条件，制定国家水污染物排放标准。

省、自治区、直辖市人民政府对国家水污染物排放标准中未作规定的项目，可以制定地方水污染物排放标准；对国家水污染物排放标准中已作规定的项目，可以制定严于国家水污染物排放标准的地区水污染物排放标准。地方水污染物排放标准须报国务院环境保护主管部门备案。

向已有地方水污染物排放标准的水体排放污染物的，应当执行地方水污染物排放标准。

第十五条 国务院环境保护主管部门和省、自治区、直辖市人民政府，应当根据水污染防治的要求和国家或者地方的经济、技术条件，适时修订水环境质量和水污染物排放标准。

第十六条 防治水污染应当按流域或者按区域进行统一规划。国家确定的重要江河、湖泊的流域水污染防治规划，由国务院环境保护主管部门会同国务院经济综合宏观调控、水行政等部门和有关省、自治区、直辖市人民政府编制，报国务院批准。

前款规定外的其他跨省、自治区、直辖市江河、湖泊的流域水污染防治规划，根据国家确定的重要江河、湖泊的流域水污染防治规划和本地实际情况，由有关省、自治区、直辖市人民政府环境保护主管部门会同同级水行政等部门和有关市、县人民政府编制，经有关省、自治区、直辖市人民政府审核，报国务院批准。

省、自治区、直辖市内跨县江河、湖泊的流域水污染防治规划，根据国家确定的重要江河、湖泊的流域水污染防治规划和本地实际情况，由省、自治区、直辖市人民政府环境保护主管部门会同同级水行政等部门编制，报省、自治区、直辖市人民政府批准，并报国务院备案。

经批准的水污染防治规划是防治水污染的基本依据，规划的修订须经原批准机关批准。

县级以上地方人民政府应当根据依法批准的江河、湖泊的流域水污染防治规划，组织制定本行政区域的水污染防治规划。

第十七条 有关市、县级人民政府应当按照水污染防治规划

确定的水环境质量改善目标的要求，制定限期达标规划，采取措施按期达标。

有关市、县级人民政府应当将限期达标规划报上一级人民政府备案，并向社会公开。

第十八条 市、县级人民政府每年在向本级人民代表大会或者其常务委员会报告环境状况和环境保护目标完成情况时，应当报告水环境质量限期达标规划执行情况，并向社会公开。

第三章 水污染防治的监督管理

第十九条 新建、改建、扩建直接或者间接向水体排放污染物的建设项目和其他水上设施，应当依法进行环境影响评价。

建设单位在江河、湖泊新建、改建、扩建排污口的，应当取得水行政主管部门或者流域管理机构同意；涉及通航、渔业水域的，环境保护主管部门在审批环境影响评价文件时，应当征求交通、渔业主管部门的意见。

建设项目的水污染防治设施，应当与主体工程同时设计、同时施工、同时投入使用。水污染防治设施应当符合经批准或者备案的环境影响评价文件的要求。

第二十条 国家对重点水污染物排放实施总量控制制度。

重点水污染物排放总量控制指标，由国务院环境保护主管部门在征求国务院有关部门和各省、自治区、直辖市人民政府意见

后，会同国务院经济综合宏观调控部门报国务院批准并下达实施。

省、自治区、直辖市人民政府应当按照国务院的规定削减和控制本行政区域的重点水污染物排放总量。具体办法由国务院环境保护主管部门会同国务院有关部门规定。

省、自治区、直辖市人民政府可以根据本行政区域水环境质量状况和水污染防治工作的需要，对国家重点水污染物之外的其他水污染物排放实行总量控制。

对超过重点水污染物排放总量控制指标或者未完成水环境质量改善目标的地区，省级以上人民政府环境保护主管部门应当会同有关部门约谈该地区人民政府的主要负责人，并暂停审批新增重点水污染物排放总量的建设项目的环境影响评价文件。约谈情况应当向社会公开。

第二十一条 直接或者间接向水体排放工业废水和医疗污水以及其他按照规定应当取得排污许可证方可排放的废水、污水的企业事业单位和其他生产经营者，应当取得排污许可证；城镇污水集中处理设施的运营单位，也应当取得排污许可证。排污许可证应当明确排放水污染物的种类、浓度、总量和排放去向等要求。排污许可的具体办法由国务院规定。

禁止企业事业单位和其他生产经营者无排污许可证或者违反排污许可证的规定向水体排放前款规定的废水、污水。

第二十二条 向水体排放污染物的企业事业单位和其他生产经营者，应当按照法律、行政法规和国务院环境保护主管部门

的规定设置排污口；在江河、湖泊设置排污口的，还应当遵守国务院水行政主管部门的规定。

第二十三条 实行排污许可管理的企业事业单位和其他生产经营者应当按照国家有关规定和监测规范，对所排放的水污染物自行监测，并保存原始监测记录。重点排污单位还应当安装水污染物排放自动监测设备，与环境保护主管部门的监控设备联网，并保证监测设备正常运行。具体办法由国务院环境保护主管部门规定。

应当安装水污染物排放自动监测设备的重点排污单位名录，由设区的市级以上地方人民政府环境保护主管部门根据本行政区域的环境容量、重点水污染物排放总量控制指标的要求以及排污单位排放水污染物的种类、数量和浓度等因素，商同级有关部门确定。

第二十四条 实行排污许可管理的企业事业单位和其他生产经营者应当对监测数据的真实性和准确性负责。

环境保护主管部门发现重点排污单位的水污染物排放自动监测设备传输数据异常，应当及时进行调查。

第二十五条 国家建立水环境质量监测和水污染物排放监测制度。国务院环境保护主管部门负责制定水环境监测规范，统一发布国家水环境状况信息，会同国务院水行政等部门组织监测网络，统一规划国家水环境质量监测站（点）的设置，建立监测数据共享机制，加强对水环境监测的管理。

第二十六条 国家确定的重要江河、湖泊流域的水资源保护工作机构负责监测其所在流域的省界水体的水环境质量状况，并将监测结果及时报国务院环境保护主管部门和国务院水行政主管部门；有经国务院批准成立的流域水资源保护领导机构的，应当将监测结果及时报告流域水资源保护领导机构。

第二十七条 国务院有关部门和县级以上地方人民政府开发、利用和调节、调度水资源时，应当统筹兼顾，维持江河的合理流量和湖泊、水库以及地下水体的合理水位，保障基本生态用水，维护水体的生态功能。

第二十八条 国务院环境保护主管部门应当会同国务院水行政等部门和有关省、自治区、直辖市人民政府，建立重要江河、湖泊的流域水环境保护联合协调机制，实行统一规划、统一标准、统一监测、统一的防治措施。

第二十九条 国务院环境保护主管部门和省、自治区、直辖市人民政府环境保护主管部门应当会同同级有关部门根据流域生态环境功能需要，明确流域生态环境保护要求，组织开展流域环境资源承载能力监测、评价，实施流域环境资源承载能力预警。

县级以上地方人民政府应当根据流域生态环境功能需要，组织开展江河、湖泊、湿地保护与修复，因地制宜建设人工湿地、水源涵养林、沿河沿湖植被缓冲带和隔离带等生态环境治理与保护工程，整治黑臭水体，提高流域环境资源承载能力。

从事开发建设活动，应当采取有效措施，维护流域生态环境

功能，严守生态保护红线。

第三十条 环境保护主管部门和其他依照本法规定行使监督管理权的部门，有权对管辖范围内的排污单位进行现场检查，被检查的单位应当如实反映情况，提供必要的资料。检查机关有义务为被检查的单位保守在检查中获取的商业秘密。

第三十一条 跨行政区域的水污染纠纷，由有关地方人民政府协商解决，或者由其共同的上级人民政府协调解决。

第四章 水污染防治措施

第一节 一般规定

第三十二条 国务院环境保护主管部门应当会同国务院卫生主管部门，根据对公众健康和生态环境的危害和影响程度，公布有毒有害水污染物名录，实行风险管理。

排放前款规定名录中所列有毒有害水污染物的企业事业单位和其他生产经营者，应当对排污口和周边环境进行监测，评估环境风险，排查环境安全隐患，并公开有毒有害水污染物信息，采取有效措施防范环境风险。

第三十三条 禁止向水体排放油类、酸液、碱液或者剧毒废液。

禁止在水体清洗装贮过油类或者有毒污染物的车辆和容器。

第三十四条 禁止向水体排放、倾倒放射性固体废物或者含有高放射性和中放射性物质的废水。

向水体排放含低放射性物质的废水，应当符合国家有关放射性污染防治的规定和标准。

第三十五条 向水体排放含热废水，应当采取措施，保证水体的水温符合水环境质量标准。

第三十六条 含病原体的污水应当经过消毒处理；符合国家有关标准后，方可排放。

第三十七条 禁止向水体排放、倾倒工业废渣、城镇垃圾和其他废弃物。

禁止将含有汞、镉、砷、铬、铅、氰化物、黄磷等的可溶性剧毒废渣向水体排放、倾倒或者直接埋入地下。

存放可溶性剧毒废渣的场所，应当采取防水、防渗漏、防流失的措施。

第三十八条 禁止在江河、湖泊、运河、渠道、水库最高水位线以下的滩地和岸坡堆放、存贮固体废弃物和其他污染物。

第三十九条 禁止利用渗井、渗坑、裂隙、溶洞，私设暗管，篡改、伪造监测数据，或者不正常运行水污染防治设施等逃避监管的方式排放水污染物。

第四十条 化学品生产企业以及工业集聚区、矿山开采区、尾矿库、危险废物处置场、垃圾填埋场等的运营、管理单位，应当采取防渗漏等措施，并建设地下水水质监测井进行监测，防止

地下水污染。

加油站等的地下油罐应当使用双层罐或者采取建造防渗池等其他有效措施，并进行防渗漏监测，防止地下水污染。

禁止利用无防渗漏措施的沟渠、坑塘等输送或者存贮含有毒污染物的废水、含病原体的污水和其他废弃物。

第四十一条 多层地下水的含水层水质差异大的，应当分层开采；对已受污染的潜水和承压水，不得混合开采。

第四十二条 兴建地下工程设施或者进行地下勘探、采矿等活动，应当采取防护性措施，防止地下水污染。

报废矿井、钻井或者取水井等，应当实施封井或者回填。

第四十三条 人工回灌补给地下水，不得恶化地下水质。

第二节 工业水污染防治

第四十四条 国务院有关部门和县级以上地方人民政府应当合理规划工业布局，要求造成水污染的企业进行技术改造，采取综合防治措施，提高水的重复利用率，减少废水和污染物排放量。

第四十五条 排放工业废水的企业应当采取有效措施，收集和处理产生的全部废水，防止污染环境。含有毒有害水污染物的工业废水应当分类收集和处理，不得稀释排放。

工业集聚区应当配套建设相应的污水集中处理设施，安装自

动监测设备，与环境保护主管部门的监控设备联网，并保证监测设备正常运行。

向污水集中处理设施排放工业废水的，应当按照国家有关规定进行预处理，达到集中处理设施处理工艺要求后方可排放。

第四十六条 国家对严重污染水环境的落后工艺和设备实行淘汰制度。

国务院经济综合宏观调控部门会同国务院有关部门，公布限期禁止采用的严重污染水环境的工艺名录和限期禁止生产、销售、进口、使用的严重污染水环境的设备名录。

生产者、销售者、进口者或者使用者应当在规定的期限内停止生产、销售、进口或者使用列入前款规定的设备名录中的设备。工艺的采用者应当在规定的期限内停止采用列入前款规定的工艺名录中的工艺。

依照本条第二款、第三款规定被淘汰的设备，不得转让给他人使用。

第四十七条 国家禁止新建不符合国家产业政策的小型造纸、制革、印染、染料、炼焦、炼硫、炼砷、炼汞、炼油、电镀、农药、石棉、水泥、玻璃、钢铁、火电以及其他严重污染水环境的生产项目。

第四十八条 企业应当采用原材料利用效率高、污染物排放量少的清洁工艺，并加强管理，减少水污染物的产生。

第三节 城镇水污染防治

第四十九条 城镇污水应当集中处理。

县级以上地方人民政府应当通过财政预算和其他渠道筹集资金，统筹安排建设城镇污水集中处理设施及配套管网，提高本行政区域城镇污水的收集率和处理率。

国务院建设主管部门应当会同国务院经济综合宏观调控、环境保护主管部门，根据城乡规划和水污染防治规划，组织编制全国城镇污水处理设施建设规划。县级以上地方人民政府组织建设、经济综合宏观调控、环境保护、水行政等部门编制本行政区域的城镇污水处理设施建设规划。县级以上地方人民政府建设主管部门应当按照城镇污水处理设施建设规划，组织建设城镇污水集中处理设施及配套管网，并加强对城镇污水集中处理设施运营的监督管理。

城镇污水集中处理设施的运营单位按照国家规定向排污者提供污水处理的有偿服务，收取污水处理费用，保证污水集中处理设施的正常运行。收取的污水处理费用应当用于城镇污水集中处理设施的建设运行和污泥处理处置，不得挪作他用。

城镇污水集中处理设施的污水处理收费、管理以及使用的具体办法，由国务院规定。

第五十条 向城镇污水集中处理设施排放水污染物，应当符合国家或者地方规定的水污染物排放标准。

城镇污水集中处理设施的运营单位，应当对城镇污水集中处理设施的出水水质负责。

环境保护主管部门应当对城镇污水集中处理设施的出水水质和水量进行监督检查。

第五十一条 城镇污水集中处理设施的运营单位或者污泥处理处置单位应当安全处理处置污泥，保证处理处置后的污泥符合国家标准，并对污泥的去向等进行记录。

第四节 农业和农村水污染防治

第五十二条 国家支持农村污水、垃圾处理设施的建设，推进农村污水、垃圾集中处理。

地方各级人民政府应当统筹规划建设农村污水、垃圾处理设施，并保障其正常运行。

第五十三条 制定化肥、农药等产品的质量标准和使用标准，应当适应水环境保护要求。

第五十四条 使用农药，应当符合国家有关农药安全使用的规定和标准。

运输、存贮农药和处置过期失效农药，应当加强管理，防止造成水污染。

第五十五条 县级以上地方人民政府农业主管部门和其他有关部门，应当采取措施，指导农业生产者科学、合理地施用化

肥和农药，推广测土配方施肥技术和高效低毒低残留农药，控制化肥和农药的过量使用，防止造成水污染。

第五十六条 国家支持畜禽养殖场、养殖小区建设畜禽粪便、废水的综合利用或者无害化处理设施。

畜禽养殖场、养殖小区应当保证其畜禽粪便、废水的综合利用或者无害化处理设施正常运转，保证污水达标排放，防止污染水环境。

畜禽散养密集区所在地县、乡级人民政府应当组织对畜禽粪便污水进行分户收集、集中处理利用。

第五十七条 从事水产养殖应当保护水域生态环境，科学确定养殖密度，合理投饵和使用药物，防止污染水环境。

第五十八条 农田灌溉用水应当符合相应的水质标准，防止污染土壤、地下水和农产品。

禁止向农田灌溉渠道排放工业废水或者医疗污水。向农田灌溉渠道排放城镇污水以及未综合利用的畜禽养殖废水、农产品加工废水的，应当保证其下游最近的灌溉取水点的水质符合农田灌溉水质标准。

第五节 船舶水污染防治

第五十九条 船舶排放含油污水、生活污水，应当符合船舶污染物排放标准。从事海洋航运的船舶进入内河和港口的，应当

遵守内河的船舶污染物排放标准。

船舶的残油、废油应当回收，禁止排入水体。

禁止向水体倾倒船舶垃圾。

船舶装载运输油类或者有毒货物，应当采取防止溢流和渗漏的措施，防止货物落水造成水污染。

进入中华人民共和国内河的国际航线船舶排放压载水的，应当采用压载水处理装置或者采取其他等效措施，对压载水进行灭活等处理。禁止排放不符合规定的船舶压载水。

第六十条 船舶应当按照国家有关规定配置相应的防污设备和器材，并持有合法有效的防止水域环境污染的证书与文书。

船舶进行涉及污染物排放的作业，应当严格遵守操作规程，并在相应的记录簿上如实记载。

第六十一条 港口、码头、装卸站和船舶修造厂所在地市、县级人民政府应当统筹规划建设船舶污染物、废弃物的接收、转运及处理处置设施。

港口、码头、装卸站和船舶修造厂应当备有足够的船舶污染物、废弃物的接收设施。从事船舶污染物、废弃物接收作业，或者从事装载油类、污染危害性货物船舱清洗作业的单位，应当具备与其运营规模相适应的接收处理能力。

第六十二条 船舶及有关作业单位从事有污染风险的作业活动，应当按照有关法律法规和标准，采取有效措施，防止造成水污染。海事管理机构、渔业主管部门应当加强对船舶及有关作

业活动的监督管理。

船舶进行散装液体污染危害性货物的过驳作业，应当编制作业方案，采取有效的安全和污染防治措施，并报作业地海事管理机构批准。

禁止采取冲滩方式进行船舶拆解作业。

第五章 饮用水水源和其他特殊水体保护

第六十三条 国家建立饮用水水源保护区制度。饮用水水源保护区分为一级保护区和二级保护区；必要时，可以在饮用水水源保护区外围划定一定的区域作为准保护区。

饮用水水源保护区的划定，由有关市、县人民政府提出划定方案，报省、自治区、直辖市人民政府批准；跨市、县饮用水水源保护区的划定，由有关市、县人民政府协商提出划定方案，报省、自治区、直辖市人民政府批准；协商不成的，由省、自治区、直辖市人民政府环境保护主管部门会同同级水行政、国土资源、卫生、建设等部门提出划定方案，征求同级有关部门的意见后，报省、自治区、直辖市人民政府批准。

跨省、自治区、直辖市的饮用水水源保护区，由有关省、自治区、直辖市人民政府商有关流域管理机构划定；协商不成的，由国务院环境保护主管部门会同同级水行政、国土资源、卫生、建设等部门提出划定方案，征求国务院有关部门的意见后，报国

务院批准。

国务院和省、自治区、直辖市人民政府可以根据保护饮用水水源的实际需要，调整饮用水水源保护区的范围，确保饮用水安全。有关地方人民政府应当在饮用水水源保护区的边界设立明确的地理界标和明显的警示标志。

第六十四条 在饮用水水源保护区内，禁止设置排污口。

第六十五条 禁止在饮用水水源一级保护区内新建、改建、扩建与供水设施和保护水源无关的建设项目；已建成的与供水设施和保护水源无关的建设项目，由县级以上人民政府责令拆除或者关闭。

禁止在饮用水水源一级保护区内从事网箱养殖、旅游、游泳、垂钓或者其他可能污染饮用水水体的活动。

第六十六条 禁止在饮用水水源二级保护区内新建、改建、扩建排放污染物的建设项目；已建成的排放污染物的建设项目，由县级以上人民政府责令拆除或者关闭。

在饮用水水源二级保护区内从事网箱养殖、旅游等活动的，应当按照规定采取措施，防止污染饮用水水体。

第六十七条 禁止在饮用水水源准保护区内新建、扩建对水体污染严重的建设项目；改建建设项目，不得增加排污量。

第六十八条 县级以上地方人民政府应当根据保护饮用水水源的实际需要，在准保护区内采取工程措施或者建造湿地、水源涵养林等生态保护措施，防止水污染物直接排入饮用水水体，

确保饮用水安全。

第六十九条 县级以上地方人民政府应当组织环境保护等部门，对饮用水水源保护区、地下水型饮用水源的补给区及供水单位周边区域的环境状况和污染风险进行调查评估，筛查可能存在的污染风险因素，并采取相应的风险防范措施。

饮用水水源受到污染可能威胁供水安全的，环境保护主管部门应当责令有关企业事业单位和其他生产经营者采取停止排放水污染物等措施，并通报饮用水供水单位和供水、卫生、水行政等部门；跨行政区域的，还应当通报相关地方人民政府。

第七十条 单一水源供水城市的人民政府应当建设应急水源或者备用水源，有条件的地区可以开展区域联网供水。

县级以上地方人民政府应当合理安排、布局农村饮用水水源，有条件的地区可以采取城镇供水管网延伸或者建设跨村、跨乡镇联片集中供水工程等方式，发展规模集中供水。

第七十一条 饮用水供水单位应当做好取水口和出水口的水质检测工作。发现取水口水质不符合饮用水水源水质标准或者出水口水质不符合饮用水卫生标准的，应当及时采取相应措施，并向所在地市、县级人民政府供水主管部门报告。供水主管部门接到报告后，应当通报环境保护、卫生、水行政等部门。

饮用水供水单位应当对供水水质负责，确保供水设施安全可靠运行，保证供水水质符合国家有关标准。

第七十二条 县级以上地方人民政府应当组织有关部门监

测、评估本行政区域内饮用水水源、供水单位供水和用户水龙头出水的水质等饮用水安全状况。

县级以上地方人民政府有关部门应当至少每季度向社会公开一次饮用水安全状况信息。

第七十三条 国务院和省、自治区、直辖市人民政府根据水环境保护的需要，可以规定在饮用水水源保护区内，采取禁止或者限制使用含磷洗涤剂、化肥、农药以及限制种植养殖等措施。

第七十四条 县级以上人民政府可以对风景名胜区水体、重要渔业水体和其他具有特殊经济文化价值的水体划定保护区，并采取措施，保证保护区的水质符合规定用途的水环境质量标准。

第七十五条 在风景名胜区水体、重要渔业水体和其他具有特殊经济文化价值的水体的保护区内，不得新建排污口。在保护区附近新建排污口，应当保证保护区水体不受污染。

第六章 水污染事故处置

第七十六条 各级人民政府及其有关部门，可能发生水污染事故的企业事业单位，应当依照《中华人民共和国突发事件应对法》的规定，做好突发水污染事故的应急准备、应急处置和事后恢复等工作。

第七十七条 可能发生水污染事故的企业事业单位，应当制定有关水污染事故的应急方案，做好应急准备，并定期进行演练。

生产、储存危险化学品的企业事业单位，应当采取措施，防止在处理安全生产事故过程中产生的可能严重污染水体的消防废水、废液直接排入水体。

第七十八条 企业事业单位发生事故或者其他突发性事件，造成或者可能造成水污染事故的，应当立即启动本单位的应急预案，采取隔离等应急措施，防止水污染物进入水体，并向事故发生地的县级以上地方人民政府或者环境保护主管部门报告。环境保护主管部门接到报告后，应当及时向本级人民政府报告，并抄送有关部门。

造成渔业污染事故或者渔业船舶造成水污染事故的，应当向事故发生地的渔业主管部门报告，接受调查处理。其他船舶造成水污染事故的，应当向事故发生地的海事管理机构报告，接受调查处理；给渔业造成损害的，海事管理机构应当通知渔业主管部门参与调查处理。

第七十九条 市、县级人民政府应当组织编制饮用水安全突发事件应急预案。

饮用水供水单位应当根据所在地饮用水安全突发事件应急预案，制定相应的突发事件应急方案，报所在地市、县级人民政府备案，并定期进行演练。

饮用水水源发生水污染事故，或者发生其他可能影响饮用水安全的突发性事件，饮用水供水单位应当采取应急处理措施，向所在地市、县级人民政府报告，并向社会公开。有关人民政府应

当根据情况及时启动应急预案，采取有效措施，保障供水安全。

第七章 法律责任

第八十条 环境保护主管部门或者其他依照本法规定行使监督管理权的部门，不依法作出行政许可或者办理批准文件的，发现违法行为或者接到对违法行为的举报后不予查处的，或者有其他未依照本法规定履行职责的行为的，对直接负责的主管人员和其他直接责任人员依法给予处分。

第八十一条 以拖延、围堵、滞留执法人员等方式拒绝、阻挠环境保护主管部门或者其他依照本法规定行使监督管理权的部门的监督检查，或者在接受监督检查时弄虚作假的，由县级以上人民政府环境保护主管部门或者其他依照本法规定行使监督管理权的部门责令改正，处二万元以上二十万元以下的罚款。

第八十二条 违反本法规定，有下列行为之一的，由县级以上人民政府环境保护主管部门责令限期改正，处二万元以上二十万元以下的罚款；逾期不改正的，责令停产整治：

（一）未按照规定对所排放的水污染物自行监测，或者未保存原始监测记录的；

（二）未按照规定安装水污染物排放自动监测设备，未按照规定与环境保护主管部门的监控设备联网，或者未保证监测设备正常运行的；

（三）未按照规定对有毒有害水污染物的排污口和周边环境进行监测，或者未公开有毒有害水污染物信息的。

第八十三条 违反本法规定，有下列行为之一的，由县级以上人民政府环境保护主管部门责令改正或者责令限制生产、停产整治，并处十万元以上一百万元以下的罚款；情节严重的，报经有批准权的人民政府批准，责令停业、关闭：

（一）未依法取得排污许可证排放水污染物的；

（二）超过水污染物排放标准或者超过重点水污染物排放总量控制指标排放水污染物的；

（三）利用渗井、渗坑、裂隙、溶洞，私设暗管，篡改、伪造监测数据，或者不正常运行水污染防治设施等逃避监管的方式排放水污染物的；

（四）未按照规定进行预处理，向污水集中处理设施排放不符合处理工艺要求的工业废水的。

第八十四条 在饮用水水源保护区内设置排污口的，由县级以上地方人民政府责令限期拆除，处十万元以上五十万元以下的罚款；逾期不拆除的，强制拆除，所需费用由违法者承担，处五十万元以上一百万元以下的罚款，并可以责令停产整治。

除前款规定外，违反法律、行政法规和国务院环境保护主管部门的规定设置排污口的，由县级以上地方人民政府环境保护主管部门责令限期拆除，处二万元以上十万元以下的罚款；逾期不拆除的，强制拆除，所需费用由违法者承担，处十万元以上五十

万元以下的罚款；情节严重的，可以责令停产整治。

未经水行政主管部门或者流域管理机构同意，在江河、湖泊新建、改建、扩建排污口的，由县级以上人民政府水行政主管部门或者流域管理机构依据职权，依照前款规定采取措施、给予处罚。

第八十五条 有下列行为之一的，由县级以上地方人民政府环境保护主管部门责令停止违法行为，限期采取治理措施，消除污染，处以罚款；逾期不采取治理措施的，环境保护主管部门可以指定有治理能力的单位代为治理，所需费用由违法者承担：

（一）向水体排放油类、酸液、碱液的；

（二）向水体排放剧毒废液，或者将含有汞、镉、砷、铬、铅、氰化物、黄磷等的可溶性剧毒废渣向水体排放、倾倒或者直接埋入地下的；

（三）在水体清洗装贮过油类、有毒污染物的车辆或者容器的；

（四）向水体排放、倾倒工业废渣、城镇垃圾或者其他废弃物，或者在江河、湖泊、运河、渠道、水库最高水位线以下的滩地、岸坡堆放、存贮固体废弃物或者其他污染物的；

（五）向水体排放、倾倒放射性固体废物或者含有高放射性、中放射性物质的废水的；

（六）违反国家有关规定或者标准，向水体排放含低放射性物质的废水、热废水或者含病原体的污水的；

（七）未采取防渗漏等措施，或者未建设地下水水质监测井进行监测的；

（八）加油站等的地下油罐未使用双层罐或者采取建造防渗池等其他有效措施，或者未进行防渗漏监测的；

（九）未按照规定采取防护性措施，或者利用无防渗漏措施的沟渠、坑塘等输送或者存贮含有毒污染物的废水、含病原体的污水或者其他废弃物的。

有前款第三项、第四项、第六项、第七项、第八项行为之一的，处二万元以上二十万元以下的罚款。有前款第一项、第二项、第五项、第九项行为之一的，处十万元以上一百万元以下的罚款；情节严重的，报经有批准权的人民政府批准，责令停业、关闭。

第八十六条 违反本法规定，生产、销售、进口或者使用列入禁止生产、销售、进口、使用的严重污染水环境的设备名录中的设备，或者采用列入禁止采用的严重污染水环境的工艺名录中的工艺的，由县级以上人民政府经济综合宏观调控部门责令改正，处五万元以上二十万元以下的罚款；情节严重的，由县级以上人民政府经济综合宏观调控部门提出意见，报请本级人民政府责令停业、关闭。

第八十七条 违反本法规定，建设不符合国家产业政策的小型造纸、制革、印染、染料、炼焦、炼硫、炼砷、炼汞、炼油、电镀、农药、石棉、水泥、玻璃、钢铁、火电以及其他严重污染水环境的生产项目的，由所在地的市、县人民政府责令关闭。

第八十八条 城镇污水集中处理设施的运营单位或者污泥处理处置单位，处理处置后的污泥不符合国家标准，或者对污泥去向等未进行记录的，由城镇排水主管部门责令限期采取治理措施，给予警告；造成严重后果的，处十万元以上二十万元以下的罚款；逾期不采取治理措施的，城镇排水主管部门可以指定有治理能力的单位代为治理，所需费用由违法者承担。

第八十九条 船舶未配置相应的防污染设备和器材，或者未持有合法有效的防止水域环境污染的证书与文书的，由海事管理机构、渔业主管部门按照职责分工责令限期改正，处二千元以上二万元以下的罚款；逾期不改正的，责令船舶临时停航。

船舶进行涉及污染物排放的作业，未遵守操作规程或者未在相应的记录簿上如实记载的，由海事管理机构、渔业主管部门按照职责分工责令改正，处二千元以上二万元以下的罚款。

第九十条 违反本法规定，有下列行为之一的，由海事管理机构、渔业主管部门按照职责分工责令停止违法行为，处一万元以上十万元以下的罚款；造成水污染的，责令限期采取治理措施，消除污染，处二万元以上二十万元以下的罚款；逾期不采取治理措施的，海事管理机构、渔业主管部门按照职责分工可以指定有治理能力的单位代为治理，所需费用由船舶承担：

- （一）向水体倾倒船舶垃圾或者排放船舶的残油、废油的；
- （二）未经作业地海事管理机构批准，船舶进行散装液体污染危害性货物的过驳作业的；

（三）船舶及有关作业单位从事有污染风险的作业活动，未按规定采取污染防治措施的；

（四）以冲滩方式进行船舶拆解的；

（五）进入中华人民共和国内河的国际航线船舶，排放不符合规定的船舶压载水的。

第九十一条 有下列行为之一的，由县级以上地方人民政府环境保护主管部门责令停止违法行为，处十万元以上五十万元以下的罚款；并报经有批准权的人民政府批准，责令拆除或者关闭：

（一）在饮用水水源一级保护区内新建、改建、扩建与供水设施和保护水源无关的建设项目；

（二）在饮用水水源二级保护区内新建、改建、扩建排放污染物的建设项目；

（三）在饮用水水源准保护区内新建、扩建对水体污染严重的建设项目，或者改建建设项目增加排污量的。

在饮用水水源一级保护区内从事网箱养殖或者组织进行旅游、垂钓或者其他可能污染饮用水水体的活动的，由县级以上地方人民政府环境保护主管部门责令停止违法行为，处二万元以上十万元以下的罚款。个人在饮用水水源一级保护区内游泳、垂钓或者从事其他可能污染饮用水水体的活动的，由县级以上地方人民政府环境保护主管部门责令停止违法行为，可以处五百元以下的罚款。

第九十二条 饮用水供水单位供水水质不符合国家规定标

准的，由所在地市、县级人民政府供水主管部门责令改正，处二万元以上二十万元以下的罚款；情节严重的，报经有批准权的人民政府批准，可以责令停业整顿；对直接负责的主管人员和其他直接责任人员依法给予处分。

第九十三条 企业事业单位有下列行为之一的，由县级以上人民政府环境保护主管部门责令改正；情节严重的，处二万元以上十万元以下的罚款：

（一）不按照规定制定水污染事故的应急方案的；

（二）水污染事故发生后，未及时启动水污染事故的应急方案，采取有关应急措施的。

第九十四条 企业事业单位违反本法规定，造成水污染事故的，除依法承担赔偿责任外，由县级以上人民政府环境保护主管部门依照本条第二款的规定处以罚款，责令限期采取治理措施，消除污染；未按照要求采取治理措施或者不具备治理能力的，由环境保护主管部门指定有治理能力的单位代为治理，所需费用由违法者承担；对造成重大或者特大水污染事故的，还可以报经有批准权的人民政府批准，责令关闭；对直接负责的主管人员和其他直接责任人员可以处上一年度从本单位取得的收入百分之五十以下的罚款；有《中华人民共和国环境保护法》第六十三条规定的违法排放水污染物等行为之一，尚不构成犯罪的，由公安机关对直接负责的主管人员和其他直接责任人员处十日以上十五日以下的拘留；情节较轻的，处五日以上十日以下的拘留。

对造成一般或者较大水污染事故的，按照水污染事故造成的直接损失的百分之二十计算罚款；对造成重大或者特大水污染事故的，按照水污染事故造成的直接损失的百分之三十计算罚款。

造成渔业污染事故或者渔业船舶造成水污染事故的，由渔业主管部门进行处罚；其他船舶造成水污染事故的，由海事管理机构进行处罚。

第九十五条 企业事业单位和其他生产经营者违法排放水污染物，受到罚款处罚，被责令改正的，依法作出处罚决定的行政机关应当组织复查，发现其继续违法排放水污染物或者拒绝、阻挠复查的，依照《中华人民共和国环境保护法》的规定按日连续处罚。

第九十六条 因水污染受到损害的当事人，有权要求排污方排除危害和赔偿损失。

由于不可抗力造成水污染损害的，排污方不承担赔偿责任；法律另有规定的除外。

水污染损害是由受害人故意造成的，排污方不承担赔偿责任。水污染损害是由受害人重大过失造成的，可以减轻排污方的赔偿责任。

水污染损害是由第三人造成的，排污方承担赔偿责任后，有权向第三人追偿。

第九十七条 因水污染引起的损害赔偿责任和赔偿金额的纠纷，可以根据当事人的请求，由环境保护主管部门或者海事管

理机构、渔业主管部门按照职责分工调解处理；调解不成的，当事人可以向人民法院提起诉讼。当事人也可以直接向人民法院提起诉讼。

第九十八条 因水污染引起的损害赔偿诉讼，由排污方就法律规定的免责事由及其行为与损害结果之间不存在因果关系承担举证责任。

第九十九条 因水污染受到损害的当事人人数众多的，可以依法由当事人推选代表人进行共同诉讼。

环境保护主管部门和有关社会团体可以依法支持因水污染受到损害的当事人向人民法院提起诉讼。

国家鼓励法律服务机构和律师为水污染损害诉讼中的受害人提供法律援助。

第一百条 因水污染引起的损害赔偿责任和赔偿金额的纠纷，当事人可以委托环境监测机构提供监测数据。环境监测机构应当接受委托，如实提供有关监测数据。

第一百零一条 违反本法规定，构成犯罪的，依法追究刑事责任。

第八章 附则

第一百零二条 本法中下列用语的含义：

（一）水污染，是指水体因某种物质的介入，而导致其化学、

物理、生物或者放射性等方面特性的改变，从而影响水的有效利用，危害人体健康或者破坏生态环境，造成水质恶化的现象。

（二）水污染物，是指直接或者间接向水体排放的，能导致水体污染的物质。

（三）有毒污染物，是指那些直接或者间接被生物摄入体内后，可能导致该生物或者其后代发病、行为反常、遗传异变、生理机能失常、机体变形或者死亡的污染物。

（四）污泥，是指污水处理过程中产生的半固态或者固态物质。

（五）渔业水体，是指划定的鱼虾类的产卵场、索饵场、越冬场、洄游通道和鱼虾贝藻类的养殖场的水体。

第一百零三条 本法自 2008 年 6 月 1 日起施行。

中华人民共和国大气污染防治法

(1987年9月5日第六届全国人民代表大会常务委员会第二十二次会议通过 根据1995年8月29日第八届全国人民代表大会常务委员会第十五次会议《关于修改〈中华人民共和国大气污染防治法〉的决定》第一次修正 2000年4月29日第九届全国人民代表大会常务委员会第十五次会议第一次修订 2015年8月29日第十二届全国人民代表大会常务委员会第十六次会议第二次修订 根据2018年10月26日第十三届全国人民代表大会常务委员会第六次会议《关于修改〈中华人民共和国野生动物保护法〉等十五部法律的决定》第二次修正)

目 录

第一章 总则

第二章 大气污染防治标准和限期达标规划

第三章 大气污染防治的监督管理

第四章 大气污染防治措施

第一节 燃煤和其他能源污染防治

第二节 工业污染防治

第三节 机动车船等污染防治

第四节 扬尘污染防治

第五节 农业和其他污染防治

第五章 重点区域大气污染联合防治

第六章 重污染天气应对

第七章 法律责任

第八章 附则

第一章 总则

第一条 为保护和改善环境，防治大气污染，保障公众健康，推进生态文明建设，促进经济社会可持续发展，制定本法。

第二条 防治大气污染，应当以改善大气环境质量为目标，坚持源头治理，规划先行，转变经济发展方式，优化产业结构和布局，调整能源结构。

防治大气污染，应当加强对燃煤、工业、机动车船、扬尘、农业等大气污染的综合防治，推行区域大气污染联合防治，对颗粒物、二氧化硫、氮氧化物、挥发性有机物、氨等大气污染物和温室气体实施协同控制。

第三条 县级以上人民政府应当将大气污染防治工作纳入国民经济和社会发展规划，加大对大气污染防治的财政投入。

地方各级人民政府应当对本行政区域的大气环境质量负责，制定规划，采取措施，控制或者逐步削减大气污染物的排放量，

使大气环境质量达到规定标准并逐步改善。

第四条 国务院生态环境主管部门会同国务院有关部门，按照国务院的规定，对省、自治区、直辖市大气环境质量改善目标、大气污染防治重点任务完成情况进行考核。省、自治区、直辖市人民政府制定考核办法，对本行政区域内地方大气环境质量改善目标、大气污染防治重点任务完成情况实施考核。考核结果应当向社会公开。

第五条 县级以上人民政府生态环境主管部门对大气污染防治实施统一监督管理。

县级以上人民政府其他有关部门在各自职责范围内对大气污染防治实施监督管理。

第六条 国家鼓励和支持大气污染防治科学技术研究，开展对大气污染来源及其变化趋势的分析，推广先进适用的大气污染防治技术和装备，促进科技成果转化，发挥科学技术在大气污染防治中的支撑作用。

第七条 企业事业单位和其他生产经营者应当采取有效措施，防止、减少大气污染，对所造成的损害依法承担责任。

公民应当增强大气环境保护意识，采取低碳、节俭的生活方式，自觉履行大气环境保护义务。

第二章 大气污染防治标准和限期达标规划

第八条 国务院生态环境主管部门或者省、自治区、直辖市人民政府制定大气环境质量标准，应当以保障公众健康和保护生态环境为宗旨，与经济社会发展相适应，做到科学合理。

第九条 国务院生态环境主管部门或者省、自治区、直辖市人民政府制定大气污染物排放标准，应当以大气环境质量标准和国家经济、技术条件为依据。

第十条 制定大气环境质量标准、大气污染物排放标准，应当组织专家进行审查和论证，并征求有关部门、行业协会、企业事业单位和公众等方面的意见。

第十一条 省级以上人民政府生态环境主管部门应当在其网站上公布大气环境质量标准、大气污染物排放标准，供公众免费查阅、下载。

第十二条 大气环境质量标准、大气污染物排放标准的执行情况应当定期进行评估，根据评估结果对标准适时进行修订。

第十三条 制定燃煤、石油焦、生物质燃料、涂料等含挥发性有机物的产品、烟花爆竹以及锅炉等产品的质量标准，应当明确大气环境保护要求。

制定燃油质量标准，应当符合国家大气污染物控制要求，并与国家机动车船、非道路移动机械大气污染物排放标准相互衔接，同步实施。

前款所称非道路移动机械，是指装配有发动机的移动机械和可运输工业设备。

第十四条 未达到国家大气环境质量标准城市的人民政府应当及时编制大气环境质量限期达标规划，采取措施，按照国务院或者省级人民政府规定的期限达到大气环境质量标准。

编制城市大气环境质量限期达标规划，应当征求有关行业协会、企业事业单位、专家和公众等方面的意见。

第十五条 城市大气环境质量限期达标规划应当向社会公开。直辖市和设区的市的大气环境质量限期达标规划应当报国务院生态环境主管部门备案。

第十六条 城市人民政府每年在向本级人民代表大会或者其常务委员会报告环境状况和环境保护目标完成情况时，应当报告大气环境质量限期达标规划执行情况，并向社会公开。

第十七条 城市大气环境质量限期达标规划应当根据大气污染防治的要求和经济、技术条件适时进行评估、修订。

第三章 大气污染防治的监督管理

第十八条 企业事业单位和其他生产经营者建设对大气环境有影响的项目，应当依法进行环境影响评价、公开环境影响评价文件；向大气排放污染物的，应当符合大气污染物排放标准，遵守重点大气污染物排放总量控制要求。

第十九条 排放工业废气或者本法第七十八条规定名录中所列有毒有害大气污染物的企业事业单位、集中供热设施的燃煤

热源生产运营单位以及其他依法实行排污许可管理的单位，应当取得排污许可证。排污许可的具体办法和实施步骤由国务院规定。

第二十条 企业事业单位和其他生产经营者向大气排放污染物的，应当依照法律法规和国务院生态环境主管部门的规定设置大气污染物排放口。

禁止通过偷排、篡改或者伪造监测数据、以逃避现场检查为目的的临时停产、非紧急情况下开启应急排放通道、不正常运行大气污染防治设施等逃避监管的方式排放大气污染物。

第二十一条 国家对重点大气污染物排放实行总量控制。

重点大气污染物排放总量控制目标，由国务院生态环境主管部门在征求国务院有关部门和各省、自治区、直辖市人民政府意见后，会同国务院经济综合主管部门报国务院批准并下达实施。

省、自治区、直辖市人民政府应当按照国务院下达的总量控制目标，控制或者削减本行政区域的重点大气污染物排放总量。

确定总量控制目标和分解总量控制指标的具体办法，由国务院生态环境主管部门会同国务院有关部门规定。省、自治区、直辖市人民政府可以根据本行政区域大气污染防治的需要，对国家重点大气污染物之外的其他大气污染物排放实行总量控制。

国家逐步推行重点大气污染物排污权交易。

第二十二条 对超过国家重点大气污染物排放总量控制指标或者未完成国家下达的大气环境质量改善目标的地区，省级以上人民政府生态环境主管部门应当会同有关部门约谈该地区人

民政府的主要负责人，并暂停审批该地区新增重点大气污染物排放总量的建设项目环境影响评价文件。约谈情况应当向社会公开。

第二十三条 国务院生态环境主管部门负责制定大气环境质量和大气污染源的监测和评价规范，组织建设与管理全国大气环境质量和大气污染源监测网，组织开展大气环境质量和大气污染源监测，统一发布全国大气环境质量状况信息。

县级以上地方人民政府生态环境主管部门负责组织建设与管理本行政区域大气环境质量和大气污染源监测网，开展大气环境质量和大气污染源监测，统一发布本行政区域大气环境质量状况信息。

第二十四条 企业事业单位和其他生产经营者应当按照国家有关规定和监测规范，对其排放的工业废气和本法第七十八条规定名录中所列有毒有害大气污染物进行监测，并保存原始监测记录。其中，重点排污单位应当安装、使用大气污染物排放自动监测设备，与生态环境主管部门的监控设备联网，保证监测设备正常运行并依法公开排放信息。监测的具体办法和重点排污单位的条件由国务院生态环境主管部门规定。

重点排污单位名录由设区的市级以上地方人民政府生态环境主管部门按照国务院生态环境主管部门的规定，根据本行政区域的大气环境承载力、重点大气污染物排放总量控制指标的要求以及排污单位排放大气污染物的种类、数量和浓度等因素，商有关部门确定，并向社会公布。

第二十五条 重点排污单位应当对自动监测数据的真实性和准确性负责。生态环境主管部门发现重点排污单位的大气污染物排放自动监测设备传输数据异常，应当及时进行调查。

第二十六条 禁止侵占、损毁或者擅自移动、改变大气环境质量监测设施和大气污染物排放自动监测设备。

第二十七条 国家对严重污染大气环境的工艺、设备和产品实行淘汰制度。

国务院经济综合主管部门会同国务院有关部门确定严重污染大气环境的工艺、设备和产品淘汰期限，并纳入国家综合性产业政策目录。

生产者、进口者、销售者或者使用者应当在规定期限内停止生产、进口、销售或者使用列入前款规定目录中的设备和产品。工艺的采用者应当在规定期限内停止采用列入前款规定目录中的工艺。

被淘汰的设备和产品，不得转让给他人使用。

第二十八条 国务院生态环境主管部门会同有关部门，建立和完善大气污染损害评估制度。

第二十九条 生态环境主管部门及其环境执法机构和其他负有大气环境保护监督管理职责的部门，有权通过现场检查监测、自动监测、遥感监测、远红外摄像等方式，对排放大气污染物的企业事业单位和其他生产经营者进行监督检查。被检查者应当如实反映情况，提供必要的资料。实施检查的部门、机构及其工作

人员应当为被检查者保守商业秘密。

第三十条 企业事业单位和其他生产经营者违反法律法规规定排放大气污染物，造成或者可能造成严重大气污染，或者有关证据可能灭失或者被隐匿的，县级以上人民政府生态环境主管部门和其他负有大气环境保护监督管理职责的部门，可以对有关设施、设备、物品采取查封、扣押等行政强制措施。

第三十一条 生态环境主管部门和其他负有大气环境保护监督管理职责的部门应当公布举报电话、电子邮箱等，方便公众举报。

生态环境主管部门和其他负有大气环境保护监督管理职责的部门接到举报的，应当及时处理并对举报人的相关信息予以保密；对实名举报的，应当反馈处理结果等情况，查证属实的，处理结果依法向社会公开，并对举报人给予奖励。

举报人举报所在单位的，该单位不得以解除、变更劳动合同或者其他方式对举报人进行打击报复。

第四章 大气污染防治措施

第一节 燃煤和其他能源污染防治

第三十二条 国务院有关部门和地方各级人民政府应当采取措施，调整能源结构，推广清洁能源的生产和使用；优化煤炭

使用方式，推广煤炭清洁高效利用，逐步降低煤炭在一次能源消费中的比重，减少煤炭生产、使用、转化过程中的大气污染物排放。

第三十三条 国家推行煤炭洗选加工，降低煤炭的硫分和灰分，限制高硫分、高灰分煤炭的开采。新建煤矿应当同步建设配套的煤炭洗选设施，使煤炭的硫分、灰分含量达到规定标准；已建成的煤矿除所采煤炭属于低硫分、低灰分或者根据已达标排放的燃煤电厂要求不需要洗选的以外，应当限期建成配套的煤炭洗选设施。

禁止开采含放射性和砷等有毒有害物质超过规定标准的煤炭。

第三十四条 国家采取有利于煤炭清洁高效利用的经济、技术政策和措施，鼓励和支持洁净煤技术的开发和推广。

国家鼓励煤矿企业等采用合理、可行的技术措施，对煤层气进行开采利用，对煤矸石进行综合利用。从事煤层气开采利用的，煤层气排放应当符合有关标准规范。

第三十五条 国家禁止进口、销售和燃用不符合质量标准的煤炭，鼓励燃用优质煤炭。

单位存放煤炭、煤矸石、煤渣、煤灰等物料，应当采取防燃措施，防止大气污染。

第三十六条 地方各级人民政府应当采取措施，加强民用散煤的管理，禁止销售不符合民用散煤质量标准的煤炭，鼓励居民

燃用优质煤炭和洁净型煤，推广节能环保型炉灶。

第三十七条 石油炼制企业应当按照燃油质量标准生产燃油。

禁止进口、销售和燃用不符合质量标准的石油焦。

第三十八条 城市人民政府可以划定并公布高污染燃料禁燃区，并根据大气环境质量改善要求，逐步扩大高污染燃料禁燃区范围。高污染燃料的目录由国务院生态环境主管部门确定。

在禁燃区内，禁止销售、燃用高污染燃料；禁止新建、扩建燃用高污染燃料的设施，已建成的，应当在城市人民政府规定的期限内改用天然气、页岩气、液化石油气、电或者其他清洁能源。

第三十九条 城市建设应当统筹规划，在燃煤供热地区，推进热电联产和集中供热。在集中供热管网覆盖地区，禁止新建、扩建分散燃煤供热锅炉；已建成的不能达标排放的燃煤供热锅炉，应当在城市人民政府规定的期限内拆除。

第四十条 县级以上人民政府市场监督管理部门应当会同生态环境主管部门对锅炉生产、进口、销售和使用环节执行环境保护标准或者要求的情况进行监督检查；不符合环境保护标准或者要求的，不得生产、进口、销售和使用。

第四十一条 燃煤电厂和其他燃煤单位应当采用清洁生产工艺，配套建设除尘、脱硫、脱硝等装置，或者采取技术改造等其他控制大气污染物排放的措施。

国家鼓励燃煤单位采用先进的除尘、脱硫、脱硝、脱汞等大

气污染物协同控制的技术和装置，减少大气污染物的排放。

第四十二条 电力调度应当优先安排清洁能源发电上网。

第二节 工业污染防治

第四十三条 钢铁、建材、有色金属、石油、化工等企业生产过程中排放粉尘、硫化物和氮氧化物的，应当采用清洁生产工艺，配套建设除尘、脱硫、脱硝等装置，或者采取技术改造等其他控制大气污染物排放的措施。

第四十四条 生产、进口、销售和使用含挥发性有机物的原材料和产品的，其挥发性有机物含量应当符合质量标准或者要求。

国家鼓励生产、进口、销售和使用低毒、低挥发性有机溶剂。

第四十五条 产生含挥发性有机物废气的生产和服务活动，应当在密闭空间或者设备中进行，并按照规定安装、使用污染防治设施；无法密闭的，应当采取措施减少废气排放。

第四十六条 工业涂装企业应当使用低挥发性有机物含量的涂料，并建立台账，记录生产原料、辅料的使用量、废弃量、去向以及挥发性有机物含量。台账保存期限不得少于三年。

第四十七条 石油、化工以及其他生产和使用有机溶剂的企业，应当采取措施对管道、设备进行日常维护、维修，减少物料泄漏，对泄漏的物料应当及时收集处理。

储油储气库、加油加气站、原油成品油码头、原油成品油运

输船舶和油罐车、气罐车等，应当按照国家有关规定安装油气回收装置并保持正常使用。

第四十八条 钢铁、建材、有色金属、石油、化工、制药、矿产开采等企业，应当加强精细化管理，采取集中收集处理等措施，严格控制粉尘和气态污染物的排放。

工业企业应当采取密闭、围挡、遮盖、清扫、洒水等措施，减少内部物料的堆存、传输、装卸等环节产生的粉尘和气态污染物的排放。

第四十九条 工业生产、垃圾填埋或者其他活动产生的可燃性气体应当回收利用，不具备回收利用条件的，应当进行污染防治处理。

可燃性气体回收利用装置不能正常作业的，应当及时修复或者更新。在回收利用装置不能正常作业期间确需排放可燃性气体的，应当将排放的可燃性气体充分燃烧或者采取其他控制大气污染物排放的措施，并向当地生态环境主管部门报告，按照要求限期修复或者更新。

第三节 机动车船等污染防治

第五十条 国家倡导低碳、环保出行，根据城市规划合理控制燃油机动车保有量，大力发展城市公共交通，提高公共交通出行比例。

国家采取财政、税收、政府采购等措施推广应用节能环保型和新能源机动车船、非道路移动机械，限制高油耗、高排放机动车船、非道路移动机械的发展，减少化石能源的消耗。

省、自治区、直辖市人民政府可以在条件具备的地区，提前执行国家机动车大气污染物排放标准中相应阶段排放限值，并报国务院生态环境主管部门备案。

城市人民政府应当加强并改善城市交通管理，优化道路设置，保障人行道和非机动车道的连续、畅通。

第五十一条 机动车船、非道路移动机械不得超过标准排放大气污染物。

禁止生产、进口或者销售大气污染物排放超过标准的机动车船、非道路移动机械。

第五十二条 机动车、非道路移动机械生产企业应当对新生产的机动车和非道路移动机械进行排放检验。经检验合格的，方可出厂销售。检验信息应当向社会公开。

省级以上人民政府生态环境主管部门可以通过现场检查、抽样检测等方式，加强对新生产、销售机动车和非道路移动机械大气污染物排放状况的监督检查。工业、市场监督管理等有关部门予以配合。

第五十三条 在用机动车应当按照国家或者地方的有关规定，由机动车排放检验机构定期对其进行排放检验。经检验合格的，方可上道路行驶。未经检验合格的，公安机关交通管理部门

不得核发安全技术检验合格标志。

县级以上地方人民政府生态环境主管部门可以在机动车集中停放地、维修地对在用机动车的大气污染物排放状况进行监督抽测；在不影响正常通行的情况下，可以通过遥感监测等技术手段对在道路上行驶的机动车的大气污染物排放状况进行监督抽测，公安机关交通管理部门予以配合。

第五十四条 机动车排放检验机构应当依法通过计量认证，使用经依法检定合格的机动车排放检验设备，按照国务院生态环境主管部门制定的规范，对机动车进行排放检验，并与生态环境主管部门联网，实现检验数据实时共享。机动车排放检验机构及其负责人对检验数据的真实性和准确性负责。

生态环境主管部门和认证认可监督管理部门应当对机动车排放检验机构的排放检验情况进行监督检查。

第五十五条 机动车生产、进口企业应当向社会公布其生产、进口机动车车型的排放检验信息、污染控制技术信息和有关维修技术信息。

机动车维修单位应当按照防治大气污染的要求和国家有关技术规范对在用机动车进行维修，使其达到规定的排放标准。交通运输、生态环境主管部门应当依法加强监督管理。

禁止机动车所有人以临时更换机动车污染控制装置等弄虚作假的方式通过机动车排放检验。禁止机动车维修单位提供该类维修服务。禁止破坏机动车车载排放诊断系统。

第五十六条 生态环境主管部门应当会同交通运输、住房城乡建设、农业行政、水行政等有关部门对非道路移动机械的大气污染物排放状况进行监督检查，排放不合格的，不得使用。

第五十七条 国家倡导环保驾驶，鼓励燃油机动车驾驶人在不影响道路通行且需停车三分钟以上的情况下熄灭发动机，减少大气污染物的排放。

第五十八条 国家建立机动车和非道路移动机械环境保护召回制度。

生产、进口企业获知机动车、非道路移动机械排放大气污染物超过标准，属于设计、生产缺陷或者不符合规定的环境保护耐久性要求的，应当召回；未召回的，由国务院市场监督管理部门会同国务院生态环境主管部门责令其召回。

第五十九条 在用重型柴油车、非道路移动机械未安装污染控制装置或者污染控制装置不符合要求，不能达标排放的，应当加装或者更换符合要求的污染控制装置。

第六十条 在用机动车排放大气污染物超过标准的，应当进行维修；经维修或者采用污染控制技术后，大气污染物排放仍不符合国家在用机动车排放标准的，应当强制报废。其所有人应当将机动车交售给报废机动车回收拆解企业，由报废机动车回收拆解企业按照国家有关规定进行登记、拆解、销毁等处理。

国家鼓励和支持高排放机动车船、非道路移动机械提前报废。

第六十一条 城市人民政府可以根据大气环境质量状况，划

定并公布禁止使用高排放非道路移动机械的区域。

第六十二条 船舶检验机构对船舶发动机及有关设备进行排放检验。经检验符合国家排放标准的，船舶方可运营。

第六十三条 内河和江海直达船舶应当使用符合标准的普通柴油。远洋船舶靠港后应当使用符合大气污染物控制要求的船舶用燃油。

新建码头应当规划、设计和建设岸基供电设施；已建成的码头应当逐步实施岸基供电设施改造。船舶靠港后应当优先使用岸电。

第六十四条 国务院交通运输主管部门可以在沿海海域划定船舶大气污染物排放控制区，进入排放控制区的船舶应当符合船舶相关排放要求。

第六十五条 禁止生产、进口、销售不符合标准的机动车船、非道路移动机械用燃料；禁止向汽车和摩托车销售普通柴油以及其他非机动车用燃料；禁止向非道路移动机械、内河和江海直达船舶销售渣油和重油。

第六十六条 发动机油、氮氧化物还原剂、燃料和润滑油添加剂以及其他添加剂的有害物质含量和其他大气环境保护指标，应当符合有关标准的要求，不得损害机动车船污染控制装置效果和耐久性，不得增加新的大气污染物排放。

第六十七条 国家积极推进民用航空器的大气污染防治，鼓励在设计、生产、使用过程中采取有效措施减少大气污染物排放。

民用航空器应当符合国家规定的适航标准中的有关发动机排出物要求。

第四节 扬尘污染防治

第六十八条 地方各级人民政府应当加强对建设工程施工和运输的管理，保持道路清洁，控制料堆和渣土堆放，扩大绿地、水面、湿地和地面铺装面积，防治扬尘污染。

住房城乡建设、市容环境卫生、交通运输、国土资源等有关部门，应当根据本级人民政府确定的职责，做好扬尘污染防治工作。

第六十九条 建设单位应当将防治扬尘污染的费用列入工程造价，并在施工承包合同中明确施工单位扬尘污染防治责任。施工单位应当制定具体的施工扬尘污染防治实施方案。

从事房屋建筑、市政基础设施建设、河道整治以及建筑物拆除等施工单位，应当向负责监督管理扬尘污染防治的主管部门备案。

施工单位应当在施工工地设置硬质围挡，并采取覆盖、分段作业、择时施工、洒水抑尘、冲洗地面和车辆等有效防尘降尘措施。建筑土方、工程渣土、建筑垃圾应当及时清运；在场地内堆存的，应当采用密闭式防尘网遮盖。工程渣土、建筑垃圾应当进行资源化处理。

施工单位应当在施工工地公示扬尘污染防治措施、负责人、扬尘监督管理主管部门等信息。

暂时不能开工的建设用地，建设单位应当对裸露地面进行覆盖；超过三个月的，应当进行绿化、铺装或者遮盖。

第七十条 运输煤炭、垃圾、渣土、砂石、土方、灰浆等散装、流体物料的车辆应当采取密闭或者其他措施防止物料遗撒造成扬尘污染，并按照规定路线行驶。

装卸物料应当采取密闭或者喷淋等方式防治扬尘污染。

城市人民政府应当加强道路、广场、停车场和其他公共场所的清扫保洁管理，推行清洁动力机械化清扫等低尘作业方式，防治扬尘污染。

第七十一条 市政河道以及河道沿线、公用地的裸露地面以及其他城镇裸露地面，有关部门应当按照规划组织实施绿化或者透水铺装。

第七十二条 贮存煤炭、煤矸石、煤渣、煤灰、水泥、石灰、石膏、砂土等易产生扬尘的物料应当密闭；不能密闭的，应当设置不低于堆放物高度的严密围挡，并采取有效覆盖措施防治扬尘污染。

码头、矿山、填埋场和消纳场应当实施分区作业，并采取有效措施防治扬尘污染。

第五节 农业和其他污染防治

第七十三条 地方各级人民政府应当推动转变农业生产方式，发展农业循环经济，加大对废弃物综合处理的支持力度，加强对农业生产经营活动排放大气污染物的控制。

第七十四条 农业生产经营者应当改进施肥方式，科学合理施用化肥并按照国家有关规定使用农药，减少氨、挥发性有机物等大气污染物的排放。

禁止在人口集中地区对树木、花草喷洒剧毒、高毒农药。

第七十五条 畜禽养殖场、养殖小区应当及时对污水、畜禽粪便和尸体等进行收集、贮存、清运和无害化处理，防止排放恶臭气体。

第七十六条 各级人民政府及其农业行政等有关部门应当鼓励和支持采用先进适用技术，对秸秆、落叶等进行肥料化、饲料化、能源化、工业原料化、食用菌基料化等综合利用，加大对秸秆还田、收集一体化农业机械的财政补贴力度。

县级人民政府应当组织建立秸秆收集、贮存、运输和综合利用服务体系，采用财政补贴等措施支持农村集体经济组织、农民专业合作经济组织、企业等开展秸秆收集、贮存、运输和综合利用服务。

第七十七条 省、自治区、直辖市人民政府应当划定区域，禁止露天焚烧秸秆、落叶等产生烟尘污染的物质。

第七十八条 国务院生态环境主管部门应当会同国务院卫

生行政部门，根据大气污染物对公众健康和生态环境的危害和影响程度，公布有毒有害大气污染物名录，实行风险管理。

排放前款规定名录中所列有毒有害大气污染物的企业事业单位，应当按照国家有关规定建设环境风险预警体系，对排放口和周边环境进行定期监测，评估环境风险，排查环境安全隐患，并采取有效措施防范环境风险。

第七十九条 向大气排放持久性有机污染物的企业事业单位和其他生产经营者以及废弃物焚烧设施的运营单位，应当按照国家有关规定，采取有利于减少持久性有机污染物排放的技术方法和工艺，配备有效的净化装置，实现达标排放。

第八十条 企业事业单位和其他生产经营者在生产经营活动中产生恶臭气体的，应当科学选址，设置合理的防护距离，并安装净化装置或者采取其他措施，防止排放恶臭气体。

第八十一条 排放油烟的餐饮服务业经营者应当安装油烟净化设施并保持正常使用，或者采取其他油烟净化措施，使油烟达标排放，并防止对附近居民的正常生活环境造成污染。

禁止在居民住宅楼、未配套设立专用烟道的商住综合楼以及商住综合楼内与居住层相邻的商业楼层内新建、改建、扩建产生油烟、异味、废气的餐饮服务项目。

任何单位和个人不得在当地人民政府禁止的区域内露天烧烤食品或者为露天烧烤食品提供场地。

第八十二条 禁止在人口集中地区和其他依法需要特殊保

护的区域内焚烧沥青、油毡、橡胶、塑料、皮革、垃圾以及其他产生有毒有害烟尘和恶臭气体的物质。

禁止生产、销售和燃放不符合质量标准的烟花爆竹。任何单位和个人不得在城市人民政府禁止的时段和区域内燃放烟花爆竹。

第八十三条 国家鼓励和倡导文明、绿色祭祀。

火葬场应当设置除尘等污染防治设施并保持正常使用，防止影响周边环境。

第八十四条 从事服装干洗和机动车维修等服务活动的经营者，应当按照国家有关标准或者要求设置异味和废气处理装置等污染防治设施并保持正常使用，防止影响周边环境。

第八十五条 国家鼓励、支持消耗臭氧层物质替代品的生产和使用，逐步减少直至停止消耗臭氧层物质的生产和使用。

国家对消耗臭氧层物质的生产、使用、进出口实行总量控制和配额管理。具体办法由国务院规定。

第五章 重点区域大气污染联合防治

第八十六条 国家建立重点区域大气污染联防联控机制，统筹协调重点区域内大气污染防治工作。国务院生态环境主管部门根据主体功能区划、区域大气环境质量状况和大气污染传输扩散规律，划定国家大气污染防治重点区域，报国务院批准。

重点区域内有关省、自治区、直辖市人民政府应当确定牵头的地方人民政府，定期召开联席会议，按照统一规划、统一标准、统一监测、统一的防治措施的要求，开展大气污染联合防治，落实大气污染防治目标责任。国务院生态环境主管部门应当加强指导、督促。

省、自治区、直辖市可以参照第一款规定划定本行政区域的大气污染防治重点区域。

第八十七条 国务院生态环境主管部门会同国务院有关部门、国家大气污染防治重点区域内有关省、自治区、直辖市人民政府，根据重点区域经济社会发展和大气环境承载力，制定重点区域大气污染联合防治行动计划，明确控制目标，优化区域经济布局，统筹交通管理，发展清洁能源，提出重点防治任务和措施，促进重点区域大气环境质量改善。

第八十八条 国务院经济综合主管部门会同国务院生态环境主管部门，结合国家大气污染防治重点区域产业发展实际和大气环境质量状况，进一步提高环境保护、能耗、安全、质量等要求。

重点区域内有关省、自治区、直辖市人民政府应当实施更严格的机动车大气污染物排放标准，统一在用机动车检验方法和排放限值，并配套供应合格的车用燃油。

第八十九条 编制可能对国家大气污染防治重点区域的大气环境造成严重污染的有关工业园区、开发区、区域产业和发展

等规划，应当依法进行环境影响评价。规划编制机关应当与重点区域内有关省、自治区、直辖市人民政府或者有关部门会商。

重点区域内有关省、自治区、直辖市建设可能对相邻省、自治区、直辖市大气环境质量产生重大影响的项目，应当及时通报有关信息，进行会商。

会商意见及其采纳情况作为环境影响评价文件审查或者审批的重要依据。

第九十条 国家大气污染防治重点区域内新建、改建、扩建用煤项目的，应当实行煤炭的等量或者减量替代。

第九十一条 国务院生态环境主管部门应当组织建立国家大气污染防治重点区域的大气环境质量监测、大气污染源监测等相关信息共享机制，利用监测、模拟以及卫星、航测、遥感等新技术分析重点区域内大气污染来源及其变化趋势，并向社会公开。

第九十二条 国务院生态环境主管部门和国家大气污染防治重点区域内有关省、自治区、直辖市人民政府可以组织有关部门开展联合执法、跨区域执法、交叉执法。

第六章 重污染天气应对

第九十三条 国家建立重污染天气监测预警体系。

国务院生态环境主管部门会同国务院气象主管机构等有关部门、国家大气污染防治重点区域内有关省、自治区、直辖市人

民政府，建立重点区域重污染天气监测预警机制，统一预警分级标准。可能发生区域重污染天气的，应当及时向重点区域内有关省、自治区、直辖市人民政府通报。

省、自治区、直辖市、设区的市人民政府生态环境主管部门会同气象主管机构等有关部门建立本行政区域重污染天气监测预警机制。

第九十四条 县级以上地方人民政府应当将重污染天气应对纳入突发事件应急管理体系。

省、自治区、直辖市、设区的市人民政府以及可能发生重污染天气的县级人民政府，应当制定重污染天气应急预案，向上一级人民政府生态环境主管部门备案，并向社会公布。

第九十五条 省、自治区、直辖市、设区的市人民政府生态环境主管部门应当会同气象主管机构建立会商机制，进行大气环境质量预报。可能发生重污染天气的，应当及时向本级人民政府报告。省、自治区、直辖市、设区的市人民政府依据重污染天气预报信息，进行综合研判，确定预警等级并及时发出预警。预警等级根据情况变化及时调整。任何单位和个人不得擅自向社会发布重污染天气预报预警信息。

预警信息发布后，人民政府及其有关部门应当通过电视、广播、网络、短信等途径告知公众采取健康防护措施，指导公众出行和调整其他相关社会活动。

第九十六条 县级以上地方人民政府应当依据重污染天气

的预警等级，及时启动应急预案，根据应急需要可以采取责令有关企业停产或者限产、限制部分机动车行驶、禁止燃放烟花爆竹、停止工地土石方作业和建筑物拆除施工、停止露天烧烤、停止幼儿园和学校组织的户外活动、组织开展人工影响天气作业等应急措施。

应急响应结束后，人民政府应当及时开展应急预案实施情况的评估，适时修改完善应急预案。

第九十七条 发生造成大气污染的突发环境事件，人民政府及其有关部门和相关企业事业单位，应当依照《中华人民共和国突发事件应对法》、《中华人民共和国环境保护法》的规定，做好应急处置工作。生态环境主管部门应当及时对突发环境事件产生的大气污染物进行监测，并向社会公布监测信息。

第七章 法律责任

第九十八条 违反本法规定，以拒绝进入现场等方式拒不接受生态环境主管部门及其环境执法机构或者其他负有大气环境保护监督管理职责的部门的监督检查，或者在接受监督检查时弄虚作假的，由县级以上人民政府生态环境主管部门或者其他负有大气环境保护监督管理职责的部门责令改正，处二万元以上二十万元以下的罚款；构成违反治安管理行为的，由公安机关依法予以处罚。

第九十九条 违反本法规定，有下列行为之一的，由县级以上人民政府生态环境主管部门责令改正或者限制生产、停产整治，并处十万元以上一百万元以下的罚款；情节严重的，报经有批准权的人民政府批准，责令停业、关闭：

（一）未依法取得排污许可证排放大气污染物的；

（二）超过大气污染物排放标准或者超过重点大气污染物排放总量控制指标排放大气污染物的；

（三）通过逃避监管的方式排放大气污染物的。

第一百条 违反本法规定，有下列行为之一的，由县级以上人民政府生态环境主管部门责令改正，处二万元以上二十万元以下的罚款；拒不改正的，责令停产整治：

（一）侵占、损毁或者擅自移动、改变大气环境质量监测设施或者大气污染物排放自动监测设备的；

（二）未按照规定对所排放的工业废气和有毒有害大气污染物进行监测并保存原始监测记录的；

（三）未按照规定安装、使用大气污染物排放自动监测设备或者未按照规定与生态环境主管部门的监控设备联网，并保证监测设备正常运行的；

（四）重点排污单位不公开或者不如实公开自动监测数据的；

（五）未按照规定设置大气污染物排放口的。

第一百零一条 违反本法规定，生产、进口、销售或者使用国家综合性产业政策目录中禁止的设备和产品，采用国家综合性

产业政策目录中禁止的工艺，或者将淘汰的设备和产品转让给人使用的，由县级以上人民政府经济综合主管部门、海关按照职责责令改正，没收违法所得，并处货值金额一倍以上三倍以下的罚款；拒不改正的，报经有批准权的人民政府批准，责令停业、关闭。进口行为构成走私的，由海关依法予以处罚。

第一百零二条 违反本法规定，煤矿未按照规定建设配套煤炭洗选设施的，由县级以上人民政府能源主管部门责令改正，处十万元以上一百万元以下的罚款；拒不改正的，报经有批准权的人民政府批准，责令停业、关闭。

违反本法规定，开采含放射性和砷等有毒有害物质超过规定标准的煤炭的，由县级以上人民政府按照国务院规定的权限责令停业、关闭。

第一百零三条 违反本法规定，有下列行为之一的，由县级以上地方人民政府市场监督管理部门责令改正，没收原材料、产品和违法所得，并处货值金额一倍以上三倍以下的罚款：

（一）销售不符合质量标准的煤炭、石油焦的；

（二）生产、销售挥发性有机物含量不符合质量标准或者要求的原材料和产品的；

（三）生产、销售不符合标准的机动车船和非道路移动机械用燃料、发动机油、氮氧化物还原剂、燃料和润滑油添加剂以及其他添加剂的；

（四）在禁燃区内销售高污染燃料的。

第一百零四条 违反本法规定，有下列行为之一的，由海关责令改正，没收原材料、产品和违法所得，并处货值金额一倍以上三倍以下的罚款；构成走私的，由海关依法予以处罚：

（一）进口不符合质量标准的煤炭、石油焦的；

（二）进口挥发性有机物含量不符合质量标准或者要求的原材料和产品的；

（三）进口不符合标准的机动车船和非道路移动机械用燃料、发动机油、氮氧化物还原剂、燃料和润滑油添加剂以及其他添加剂的。

第一百零五条 违反本法规定，单位燃用不符合质量标准的煤炭、石油焦的，由县级以上人民政府生态环境主管部门责令改正，处货值金额一倍以上三倍以下的罚款。

第一百零六条 违反本法规定，使用不符合标准或者要求的船舶用燃油的，由海事管理机构、渔业主管部门按照职责处一万元以上十万元以下的罚款。

第一百零七条 违反本法规定，在禁燃区内新建、扩建燃用高污染燃料的设施，或者未按照规定停止燃用高污染燃料，或者在城市集中供热管网覆盖地区新建、扩建分散燃煤供热锅炉，或者未按照规定拆除已建成的不能达标排放的燃煤供热锅炉的，由县级以上地方人民政府生态环境主管部门没收燃用高污染燃料的设施，组织拆除燃煤供热锅炉，并处二万元以上二十万元以下的罚款。

违反本法规定，生产、进口、销售或者使用不符合规定标准或者要求的锅炉，由县级以上人民政府市场监督管理、生态环境主管部门责令改正，没收违法所得，并处二万元以上二十万元以下的罚款。

第一百零八条 违反本法规定，有下列行为之一的，由县级以上人民政府生态环境主管部门责令改正，处二万元以上二十万元以下的罚款；拒不改正的，责令停产整治：

（一）产生含挥发性有机物废气的生产和服务活动，未在密闭空间或者设备中进行，未按照规定安装、使用污染防治设施，或者未采取减少废气排放措施的；

（二）工业涂装企业未使用低挥发性有机物含量涂料或者未建立、保存台账的；

（三）石油、化工以及其他生产和使用有机溶剂的企业，未采取措施对管道、设备进行日常维护、维修，减少物料泄漏或者对泄漏的物料未及时收集处理的；

（四）储油储气库、加油加气站和油罐车、气罐车等，未按照国家有关规定安装并正常使用油气回收装置的；

（五）钢铁、建材、有色金属、石油、化工、制药、矿产开采等企业，未采取集中收集处理、密闭、围挡、遮盖、清扫、洒水等措施，控制、减少粉尘和气态污染物排放的；

（六）工业生产、垃圾填埋或者其他活动中产生的可燃性气体未回收利用，不具备回收利用条件未进行防治污染处理，或者

可燃性气体回收利用装置不能正常作业，未及时修复或者更新的。

第一百零九条 违反本法规定，生产超过污染物排放标准的机动车、非道路移动机械的，由省级以上人民政府生态环境主管部门责令改正，没收违法所得，并处货值金额一倍以上三倍以下的罚款，没收销毁无法达到污染物排放标准的机动车、非道路移动机械；拒不改正的，责令停产整治，并由国务院机动车生产主管部门责令停止生产该车型。

违反本法规定，机动车、非道路移动机械生产企业对发动机、污染控制装置弄虚作假、以次充好，冒充排放检验合格产品出厂销售的，由省级以上人民政府生态环境主管部门责令停产整治，没收违法所得，并处货值金额一倍以上三倍以下的罚款，没收销毁无法达到污染物排放标准的机动车、非道路移动机械，并由国务院机动车生产主管部门责令停止生产该车型。

第一百一十条 违反本法规定，进口、销售超过污染物排放标准的机动车、非道路移动机械的，由县级以上人民政府市场监督管理部门、海关按照职责没收违法所得，并处货值金额一倍以上三倍以下的罚款，没收销毁无法达到污染物排放标准的机动车、非道路移动机械；进口行为构成走私的，由海关依法予以处罚。

违反本法规定，销售的机动车、非道路移动机械不符合污染物排放标准的，销售者应当负责修理、更换、退货；给购买者造成损失的，销售者应当赔偿损失。

第一百一十一条 违反本法规定，机动车生产、进口企业未

按照规定向社会公布其生产、进口机动车车型的排放检验信息或者污染控制技术信息的，由省级以上人民政府生态环境主管部门责令改正，处五万元以上五十万元以下的罚款。

违反本法规定，机动车生产、进口企业未按照规定向社会公布其生产、进口机动车车型的有关维修技术信息的，由省级以上人民政府交通运输主管部门责令改正，处五万元以上五十万元以下的罚款。

第一百一十二条 违反本法规定，伪造机动车、非道路移动机械排放检验结果或者出具虚假排放检验报告的，由县级以上人民政府生态环境主管部门没收违法所得，并处十万元以上五十万元以下的罚款；情节严重的，由负责资质认定的部门取消其检验资格。

违反本法规定，伪造船舶排放检验结果或者出具虚假排放检验报告的，由海事管理机构依法予以处罚。

违反本法规定，以临时更换机动车污染控制装置等弄虚作假的方式通过机动车排放检验或者破坏机动车车载排放诊断系统的，由县级以上人民政府生态环境主管部门责令改正，对机动车所有人处五千元的罚款；对机动车维修单位处每辆机动车五千元的罚款。

第一百一十三条 违反本法规定，机动车驾驶人驾驶排放检验不合格的机动车上道路行驶的，由公安机关交通管理部门依法予以处罚。

第一百一十四条 违反本法规定，使用排放不合格的非道路移动机械，或者在用重型柴油车、非道路移动机械未按照规定加装、更换污染控制装置的，由县级以上人民政府生态环境等主管部门按照职责责令改正，处五千元的罚款。

违反本法规定，在禁止使用高排放非道路移动机械的区域使用高排放非道路移动机械的，由城市人民政府生态环境等主管部门依法予以处罚。

第一百一十五条 违反本法规定，施工单位有下列行为之一的，由县级以上人民政府住房城乡建设等主管部门按照职责责令改正，处一万元以上十万元以下的罚款；拒不改正的，责令停工整治：

（一）施工工地未设置硬质围挡，或者未采取覆盖、分段作业、择时施工、洒水抑尘、冲洗地面和车辆等有效防尘降尘措施的；

（二）建筑土方、工程渣土、建筑垃圾未及时清运，或者未采用密闭式防尘网遮盖的。

违反本法规定，建设单位未对暂时不能开工的建设用地的裸露地面进行覆盖，或者未对超过三个月不能开工的建设用地的裸露地面进行绿化、铺装或者遮盖的，由县级以上人民政府住房城乡建设等主管部门依照前款规定予以处罚。

第一百一十六条 违反本法规定，运输煤炭、垃圾、渣土、砂石、土方、灰浆等散装、流体物料的车辆，未采取密闭或者其

他措施防止物料遗撒的，由县级以上地方人民政府确定的监督管理部门责令改正，处二千元以上二万元以下的罚款；拒不改正的，车辆不得上道路行驶。

第一百一十七条 违反本法规定，有下列行为之一的，由县级以上人民政府生态环境等主管部门按照职责责令改正，处一万元以上十万元以下的罚款；拒不改正的，责令停工整治或者停业整治：

（一）未密闭煤炭、煤矸石、煤渣、煤灰、水泥、石灰、石膏、砂土等易产生扬尘的物料的；

（二）对不能密闭的易产生扬尘的物料，未设置不低于堆放物高度的严密围挡，或者未采取有效覆盖措施防治扬尘污染的；

（三）装卸物料未采取密闭或者喷淋等方式控制扬尘排放的；

（四）存放煤炭、煤矸石、煤渣、煤灰等物料，未采取防燃措施的；

（五）码头、矿山、填埋场和消纳场未采取有效措施防治扬尘污染的；

（六）排放有毒有害气体名录中所列有毒有害气体污染物的企业事业单位，未按照规定建设环境风险预警体系或者对排放口和周边环境进行定期监测、排查环境安全隐患并采取有效措施防范环境风险的；

（七）向大气排放持久性有机污染物的企业事业单位和其他生产经营者以及废弃物焚烧设施的运营单位，未按照国家有关规

定采取有利于减少持久性有机污染物排放的技术方法和工艺，配备净化装置的；

（八）未采取措施防止排放恶臭气体的。

第一百一十八条 违反本法规定，排放油烟的餐饮服务业经营者未安装油烟净化设施、不正常使用油烟净化设施或者未采取其他油烟净化措施，超过排放标准排放油烟的，由县级以上地方人民政府确定的监督管理部门责令改正，处五千元以上五万元以下的罚款；拒不改正的，责令停业整治。

违反本法规定，在居民住宅楼、未配套设立专用烟道的商住综合楼、商住综合楼内与居住层相邻的商业楼层内新建、改建、扩建产生油烟、异味、废气的餐饮服务项目的，由县级以上地方人民政府确定的监督管理部门责令改正；拒不改正的，予以关闭，并处一万元以上十万元以下的罚款。

违反本法规定，在当地人民政府禁止的时段和区域内露天烧烤食品或者为露天烧烤食品提供场地的，由县级以上地方人民政府确定的监督管理部门责令改正，没收烧烤工具和违法所得，并处五百元以上二万元以下的罚款。

第一百一十九条 违反本法规定，在人口集中地区对树木、花草喷洒剧毒、高毒农药，或者露天焚烧秸秆、落叶等产生烟尘污染的物质的，由县级以上地方人民政府确定的监督管理部门责令改正，并可以处五百元以上二千元以下的罚款。

违反本法规定，在人口集中地区和其他依法需要特殊保护的

区域内，焚烧沥青、油毡、橡胶、塑料、皮革、垃圾以及其他产生有毒有害烟尘和恶臭气体的物质的，由县级人民政府确定的监督管理部门责令改正，对单位处一万元以上十万元以下的罚款，对个人处五百元以上二千元以下的罚款。

违反本法规定，在城市人民政府禁止的时段和区域内燃放烟花爆竹的，由县级以上地方人民政府确定的监督管理部门依法予以处罚。

第一百二十条 违反本法规定，从事服装干洗和机动车维修等服务活动，未设置异味和废气处理装置等污染防治设施并保持正常使用，影响周边环境的，由县级以上地方人民政府生态环境主管部门责令改正，处二千元以上二万元以下的罚款；拒不改正的，责令停业整治。

第一百二十一条 违反本法规定，擅自向社会发布重污染天气预报预警信息，构成违反治安管理行为的，由公安机关依法予以处罚。

违反本法规定，拒不执行停止工地土石方作业或者建筑物拆除施工等重污染天气应急措施的，由县级以上地方人民政府确定的监督管理部门处一万元以上十万元以下的罚款。

第一百二十二条 违反本法规定，造成大气污染事故的，由县级以上人民政府生态环境主管部门依照本条第二款的规定处以罚款；对直接负责的主管人员和其他直接责任人员可以处上一年度从本企业事业单位取得收入百分之五十以下的罚款。

对造成一般或者较大大气污染事故的，按照污染事故造成直接损失的一倍以上三倍以下计算罚款；对造成重大或者特大大气污染事故的，按照污染事故造成的直接损失的三倍以上五倍以下计算罚款。

第一百二十三条 违反本法规定，企业事业单位和其他生产经营者有下列行为之一，受到罚款处罚，被责令改正，拒不改正的，依法作出处罚决定的行政机关可以自责令改正之日的次日起，按照原处罚数额按日连续处罚：

（一）未依法取得排污许可证排放大气污染物的；

（二）超过大气污染物排放标准或者超过重点大气污染物排放总量控制指标排放大气污染物的；

（三）通过逃避监管的方式排放大气污染物的；

（四）建筑施工或者贮存易产生扬尘的物料未采取有效措施防治扬尘污染的。

第一百二十四条 违反本法规定，对举报人以解除、变更劳动合同或者其他方式打击报复的，应当依照有关法律的规定承担责任。

第一百二十五条 排放大气污染物造成损害的，应当依法承担侵权责任。

第一百二十六条 地方各级人民政府、县级以上人民政府生态环境主管部门和其他负有大气环境保护监督管理职责的部门及其工作人员滥用职权、玩忽职守、徇私舞弊、弄虚作假的，依

法给予处分。

第一百二十七条 违反本法规定，构成犯罪的，依法追究刑事责任。

第八章 附则

第一百二十八条 海洋工程的大气污染防治，依照《中华人民共和国海洋环境保护法》的有关规定执行。

第一百二十九条 本法自 2016 年 1 月 1 日起施行。

中华人民共和国土壤污染防治法

(2018年8月31日第十三届全国人民代表大会常务委员会第五次会议通过)

目 录

- 第一章 总则
- 第二章 规划、标准、普查和监测
- 第三章 预防和保护
- 第四章 风险管控和修复
 - 第一节 一般规定
 - 第二节 农用地
 - 第三节 建设用地
- 第五章 保障和监督
- 第六章 法律责任
- 第七章 附则

第一章 总则

第一条 为了保护和改善生态环境，防治土壤污染，保障公众健康，推动土壤资源永续利用，推进生态文明建设，促进经济社会可持续发展，制定本法。

第二条 在中华人民共和国领域及管辖的其他海域从事土壤污染防治及相关活动，适用本法。

本法所称土壤污染，是指因人为因素导致某种物质进入陆地表层土壤，引起土壤化学、物理、生物等方面特性的改变，影响土壤功能和有效利用，危害公众健康或者破坏生态环境的现象。

第三条 土壤污染防治应当坚持预防为主、保护优先、分类管理、风险管控、污染担责、公众参与的原则。

第四条 任何组织和个人都有保护土壤、防止土壤污染的义务。

土地使用权人从事土地开发利用活动，企业事业单位和其他生产经营者从事生产经营活动，应当采取有效措施，防止、减少土壤污染，对所造成的土壤污染依法承担责任。

第五条 地方各级人民政府应当对本行政区域土壤污染防治和安全利用负责。

国家实行土壤污染防治目标责任制和考核评价制度，将土壤污染防治目标完成情况作为考核评价地方各级人民政府及其负责人、县级以上人民政府负有土壤污染防治监督管理职责的部门及其负责人的内容。

第六条 各级人民政府应当加强对土壤污染防治工作的领导，组织、协调、督促有关部门依法履行土壤污染防治监督管理职责。

第七条 国务院生态环境主管部门对全国土壤污染防治工

作实施统一监督管理；国务院农业农村、自然资源、住房城乡建设、林业草原等主管部门在各自职责范围内对土壤污染防治工作实施监督管理。

地方人民政府生态环境主管部门对本行政区域土壤污染防治工作实施统一监督管理；地方人民政府农业农村、自然资源、住房城乡建设、林业草原等主管部门在各自职责范围内对土壤污染防治工作实施监督管理。

第八条 国家建立土壤环境信息共享机制。

国务院生态环境主管部门应当会同国务院农业农村、自然资源、住房城乡建设、水利、卫生健康、林业草原等主管部门建立土壤环境基础数据库，构建全国土壤环境信息平台，实行数据动态更新和信息共享。

第九条 国家支持土壤污染风险管控和修复、监测等污染防治科学技术研究开发、成果转化和推广应用，鼓励土壤污染防治产业发展，加强土壤污染防治专业技术人才培养，促进土壤污染防治科学技术进步。

国家支持土壤污染防治国际交流与合作。

第十条 各级人民政府及其有关部门、基层群众性自治组织和新闻媒体应当加强土壤污染防治宣传教育和科学普及，增强公众土壤污染防治意识，引导公众依法参与土壤污染防治工作。

第二章 规划、标准、普查和监测

第十一条 县级以上人民政府应当将土壤污染防治工作纳入国民经济和社会发展规划、环境保护规划。

设区的市级以上地方人民政府生态环境主管部门应当会同发展改革、农业农村、自然资源、住房城乡建设、林业草原等主管部门，根据环境保护规划要求、土地用途、土壤污染状况普查和监测结果等，编制土壤污染防治规划，报本级人民政府批准后公布实施。

第十二条 国务院生态环境主管部门根据土壤污染状况、公众健康风险、生态风险和科学技术水平，并按照土地用途，制定国家土壤污染风险管控标准，加强土壤污染防治标准体系建设。

省级人民政府对国家土壤污染风险管控标准中未作规定的项目，可以制定地方土壤污染风险管控标准；对国家土壤污染风险管控标准中已作规定的项目，可以制定严于国家土壤污染风险管控标准的地方土壤污染风险管控标准。地方土壤污染风险管控标准应当报国务院生态环境主管部门备案。

土壤污染风险管控标准是强制性标准。

国家支持对土壤环境背景值和环境基准的研究。

第十三条 制定土壤污染风险管控标准，应当组织专家进行审查和论证，并征求有关部门、行业协会、企业事业单位和公众等方面的意见。

土壤污染风险管控标准的执行情况应当定期评估，并根据评

估结果对标准适时修订。

省级以上人民政府生态环境主管部门应当在其网站上公布土壤污染风险管控标准，供公众免费查阅、下载。

第十四条 国务院统一领导全国土壤污染状况普查。国务院生态环境主管部门会同国务院农业农村、自然资源、住房城乡建设、林业草原等主管部门，每十年至少组织开展一次全国土壤污染状况普查。

国务院有关部门、设区的市级以上地方人民政府可以根据本行业、本行政区域实际情况组织开展土壤污染状况详查。

第十五条 国家实行土壤环境监测制度。

国务院生态环境主管部门制定土壤环境监测规范，会同国务院农业农村、自然资源、住房城乡建设、水利、卫生健康、林业草原等主管部门组织监测网络，统一规划国家土壤环境监测站（点）的设置。

第十六条 地方人民政府农业农村、林业草原主管部门应当会同生态环境、自然资源主管部门对下列农用地地块进行重点监测：

- （一）产出的农产品污染物含量超标的；
- （二）作为或者曾作为污水灌溉区的；
- （三）用于或者曾用于规模化养殖，固体废物堆放、填埋的；
- （四）曾作为工矿用地或者发生过重大、特大污染事故的；
- （五）有毒有害物质生产、贮存、利用、处置设施周边的；

(六) 国务院农业农村、林业草原、生态环境、自然资源主管部门规定的其他情形。

第十七条 地方人民政府生态环境主管部门应当会同自然资源主管部门对下列建设用地地块进行重点监测：

(一) 曾用于生产、使用、贮存、回收、处置有毒有害物质的；

(二) 曾用于固体废物堆放、填埋的；

(三) 曾发生过重大、特大污染事故的；

(四) 国务院生态环境、自然资源主管部门规定的其他情形。

第三章 预防和保护

第十八条 各类涉及土地利用的规划和可能造成土壤污染的建设项目，应当依法进行环境影响评价。环境影响评价文件应当包括对土壤可能造成的不良影响及应当采取的相应预防措施等内容。

第十九条 生产、使用、贮存、运输、回收、处置、排放有毒有害物质的单位和个人，应当采取有效措施，防止有毒有害物质渗漏、流失、扬散，避免土壤受到污染。

第二十条 国务院生态环境主管部门应当会同国务院卫生健康等主管部门，根据对公众健康、生态环境的危害和影响程度，对土壤中有毒有害物质进行筛查评估，公布重点控制的土壤有毒

有害物质名录，并适时更新。

第二十一条 设区的市级以上地方人民政府生态环境主管部门应当按照国务院生态环境主管部门的规定，根据有毒有害物质排放等情况，制定本行政区域土壤污染重点监管单位名录，向社会公开并适时更新。

土壤污染重点监管单位应当履行下列义务：

（一）严格控制有毒有害物质排放，并按年度向生态环境主管部门报告排放情况；

（二）建立土壤污染隐患排查制度，保证持续有效防止有毒有害物质渗漏、流失、扬散；

（三）制定、实施自行监测方案，并将监测数据报生态环境主管部门。

前款规定的义务应当在排污许可证中载明。

土壤污染重点监管单位应当对监测数据的真实性和准确性负责。生态环境主管部门发现土壤污染重点监管单位监测数据异常，应当及时进行调查。

设区的市级以上地方人民政府生态环境主管部门应当定期对土壤污染重点监管单位周边土壤进行监测。

第二十二条 企业事业单位拆除设施、设备或者建筑物、构筑物的，应当采取相应的土壤污染防治措施。

土壤污染重点监管单位拆除设施、设备或者建筑物、构筑物的，应当制定包括应急措施在内的土壤污染防治工作方案，报地

方人民政府生态环境、工业和信息化主管部门备案并实施。

第二十三条 各级人民政府生态环境、自然资源主管部门应当依法加强对矿产资源开发区域土壤污染防治的监督管理，按照相关标准和总量控制的要求，严格控制可能造成土壤污染的重点污染物排放。

尾矿库运营、管理单位应当按照规定，加强尾矿库的安全管理，采取措施防止土壤污染。危库、险库、病库以及其他需要重点监管的尾矿库的运营、管理单位应当按照规定，进行土壤污染状况监测和定期评估。

第二十四条 国家鼓励在建筑、通信、电力、交通、水利等领域的信息、网络、防雷、接地等建设工程中采用新技术、新材料，防止土壤污染。

禁止在土壤中使用重金属含量超标的降阻产品。

第二十五条 建设和运行污水集中处理设施、固体废物处置设施，应当依照法律法规和相关标准的要求，采取措施防止土壤污染。

地方人民政府生态环境主管部门应当定期对污水集中处理设施、固体废物处置设施周边土壤进行监测；对不符合法律法规和相关标准要求的，应当根据监测结果，要求污水集中处理设施、固体废物处置设施运营单位采取相应改进措施。

地方各级人民政府应当统筹规划、建设城乡生活污水和生活垃圾处理、处置设施，并保障其正常运行，防止土壤污染。

第二十六条 国务院农业农村、林业草原主管部门应当制定规划，完善相关标准和措施，加强农用地农药、化肥使用指导和使用总量控制，加强农用薄膜使用控制。

国务院农业农村主管部门应当加强农药、肥料登记，组织开展农药、肥料对土壤环境影响的安全性评价。

制定农药、兽药、肥料、饲料、农用薄膜等农业投入品及其包装物标准和农田灌溉用水水质标准，应当适应土壤污染防治的要求。

第二十七条 地方人民政府农业农村、林业草原主管部门应当开展农用地土壤污染防治宣传和技术培训活动，扶持农业生产专业化服务，指导农业生产者合理使用农药、兽药、肥料、饲料、农用薄膜等农业投入品，控制农药、兽药、化肥等的使用量。

地方人民政府农业农村主管部门应当鼓励农业生产者采取有利于防止土壤污染的种养结合、轮作休耕等农业耕作措施；支持采取土壤改良、土壤肥力提升等有利于土壤养护和培育的措施；支持畜禽粪便处理、利用设施的建设。

第二十八条 禁止向农用地排放重金属或者其他有毒有害物质含量超标的污水、污泥，以及可能造成土壤污染的清淤底泥、尾矿、矿渣等。

县级以上人民政府有关部门应当加强对畜禽粪便、沼渣、沼液等收集、贮存、利用、处置的监督管理，防止土壤污染。

农田灌溉用水应当符合相应的水质标准，防止土壤、地下水

和农产品污染。地方人民政府生态环境主管部门应当会同农业农村、水利主管部门加强对农田灌溉用水水质的管理，对农田灌溉用水水质进行监测和监督检查。

第二十九条 国家鼓励和支持农业生产者采取下列措施：

- （一）使用低毒、低残留农药以及先进喷施技术；
- （二）使用符合标准的有机肥、高效肥；
- （三）采用测土配方施肥技术、生物防治等病虫害绿色防控技术；
- （四）使用生物可降解农用薄膜；
- （五）综合利用秸秆、移出高富集污染物秸秆；
- （六）按照规定对酸性土壤等进行改良。

第三十条 禁止生产、销售、使用国家明令禁止的农业投入品。

农业投入品生产者、销售者和使用者应当及时回收农药、肥料等农业投入品的包装废弃物和农用薄膜，并将农药包装废弃物交由专门的机构或者组织进行无害化处理。具体办法由国务院农业农村主管部门会同国务院生态环境等主管部门制定。

国家采取措施，鼓励、支持单位和个人回收农业投入品包装废弃物和农用薄膜。

第三十一条 国家加强对未污染土壤的保护。

地方各级人民政府应当重点保护未污染的耕地、林地、草地和饮用水水源地。

各级人民政府应当加强对国家公园等自然保护地的保护，维护其生态功能。

对未利用地应当予以保护，不得污染和破坏。

第三十二条 县级以上地方人民政府及其有关部门应当按照土地利用总体规划和城乡规划，严格执行相关企业布局选址要求，禁止在居民区和学校、医院、疗养院、养老院等单位周边新建、改建、扩建可能造成土壤污染的建设项目。

第三十三条 国家加强对土壤资源的保护和合理利用。对开发建设过程中剥离的表土，应当单独收集和存放，符合条件的应当优先用于土地复垦、土壤改良、造地和绿化等。

禁止将重金属或者其他有毒有害物质含量超标的工业固体废物、生活垃圾或者污染土壤用于土地复垦。

第三十四条 因科学研究等特殊原因，需要进口土壤的，应当遵守国家出入境检验检疫的有关规定。

第四章 风险管控和修复

第一节 一般规定

第三十五条 土壤污染风险管控和修复，包括土壤污染状况调查和土壤污染风险评估、风险管控、修复、风险管控效果评估、修复效果评估、后期管理等活动。

第三十六条 实施土壤污染状况调查活动，应当编制土壤污染状况调查报告。

土壤污染状况调查报告应当主要包括地块基本信息、污染物含量是否超过土壤污染风险管控标准等内容。污染物含量超过土壤污染风险管控标准的，土壤污染状况调查报告还应当包括污染类型、污染来源以及地下水是否受到污染等内容。

第三十七条 实施土壤污染风险评估活动，应当编制土壤污染风险评估报告。

土壤污染风险评估报告应当主要包括下列内容：

- （一）主要污染物状况；
- （二）土壤及地下水污染范围；
- （三）农产品质量安全风险、公众健康风险或者生态风险；
- （四）风险管控、修复的目标和基本要求等。

第三十八条 实施风险管控、修复活动，应当因地制宜、科学合理，提高针对性和有效性。

实施风险管控、修复活动，不得对土壤和周边环境造成新的污染。

第三十九条 实施风险管控、修复活动前，地方人民政府有关部门有权根据实际情况，要求土壤污染责任人、土地使用权人采取移除污染源、防止污染扩散等措施。

第四十条 实施风险管控、修复活动中产生的废水、废气和固体废物，应当按照规定进行处理、处置，并达到相关环境保护

标准。

实施风险管控、修复活动中产生的固体废物以及拆除的设施、设备或者建筑物、构筑物属于危险废物的，应当依照法律法规和相关标准的要求进行处置。

修复施工期间，应当设立公告牌，公开相关情况和环境保护措施。

第四十一条 修复施工单位转运污染土壤的，应当制定转运计划，将运输时间、方式、线路和污染土壤数量、去向、最终处置措施等，提前报所在地和接收地生态环境主管部门。

转运的污染土壤属于危险废物的，修复施工单位应当依照法律法规和相关标准的要求进行处置。

第四十二条 实施风险管控效果评估、修复效果评估活动，应当编制效果评估报告。

效果评估报告应当主要包括是否达到土壤污染风险评估报告确定的风险管控、修复目标等内容。

风险管控、修复活动结束后，需要实施后期管理的，土壤污染责任人应当按照要求实施后期管理。

第四十三条 从事土壤污染状况调查和土壤污染风险评估、风险管控、修复、风险管控效果评估、修复效果评估、后期管理等活动的单位，应当具备相应的专业能力。

受委托从事前款活动的单位对其出具的调查报告、风险评估报告、风险管控效果评估报告、修复效果评估报告的真实性和准

确性、完整性负责，并按照约定对风险管控、修复、后期管理等活动结果负责。

第四十四条 发生突发事件可能造成土壤污染的，地方人民政府及其有关部门和相关企业事业单位以及其他生产经营者应当立即采取应急措施，防止土壤污染，并依照本法规定做好土壤污染状况监测、调查和土壤污染风险评估、风险管控、修复等工作。

第四十五条 土壤污染责任人负有实施土壤污染风险管控和修复的义务。土壤污染责任人无法认定的，土地使用权人应当实施土壤污染风险管控和修复。

地方人民政府及其有关部门可以根据实际情况组织实施土壤污染风险管控和修复。

国家鼓励和支持有关当事人自愿实施土壤污染风险管控和修复。

第四十六条 因实施或者组织实施土壤污染状况调查和土壤污染风险评估、风险管控、修复、风险管控效果评估、修复效果评估、后期管理等活动所支出的费用，由土壤污染责任人承担。

第四十七条 土壤污染责任人变更的，由变更后承继其债权、债务的单位或者个人履行相关土壤污染风险管控和修复义务并承担相关费用。

第四十八条 土壤污染责任人不明确或者存在争议的，农用地由地方人民政府农业农村、林业草原主管部门会同生态环境、

自然资源主管部门认定，建设用地由地方人民政府生态环境主管部门会同自然资源主管部门认定。认定办法由国务院生态环境主管部门会同有关部门制定。

第二节 农用地

第四十九条 国家建立农用地分类管理制度。按照土壤污染程度和相关标准，将农用地划分为优先保护类、安全利用类和严格管控类。

第五十条 县级以上地方人民政府应当依法将符合条件的优先保护类耕地划为永久基本农田，实行严格保护。

在永久基本农田集中区域，不得新建可能造成土壤污染的建设项目；已经建成的，应当限期关闭拆除。

第五十一条 未利用地、复垦土地等拟开垦为耕地的，地方人民政府农业农村主管部门应当会同生态环境、自然资源主管部门进行土壤污染状况调查，依法进行分类管理。

第五十二条 对土壤污染状况普查、详查和监测、现场检查表明有土壤污染风险的农用地地块，地方人民政府农业农村、林业草原主管部门应当会同生态环境、自然资源主管部门进行土壤污染状况调查。

对土壤污染状况调查表明污染物含量超过土壤污染风险管控标准的农用地地块，地方人民政府农业农村、林业草原主管部

门应当会同生态环境、自然资源主管部门组织进行土壤污染风险评估，并按照农用地分类管理制度管理。

第五十三条 对安全利用类农用地地块，地方人民政府农业农村、林业草原主管部门，应当结合主要作物品种和种植习惯等情况，制定并实施安全利用方案。

安全利用方案应当包括下列内容：

- （一）农艺调控、替代种植；
- （二）定期开展土壤和农产品协同监测与评价；
- （三）对农民、农民专业合作社及其他农业生产经营主体进行技术指导和培训；
- （四）其他风险管控措施。

第五十四条 对严格管控类农用地地块，地方人民政府农业农村、林业草原主管部门应当采取下列风险管控措施：

- （一）提出划定特定农产品禁止生产区域的建议，报本级人民政府批准后实施；
- （二）按照规定开展土壤和农产品协同监测与评价；
- （三）对农民、农民专业合作社及其他农业生产经营主体进行技术指导和培训；
- （四）其他风险管控措施。

各级人民政府及其有关部门应当鼓励对严格管控类农用地采取调整种植结构、退耕还林还草、退耕还湿、轮作休耕、轮牧休牧等风险管控措施，并给予相应的政策支持。

第五十五条 安全利用类和严格管控类农用地地块的土壤污染影响或者可能影响地下水、饮用水水源安全的，地方人民政府生态环境主管部门应当会同农业农村、林业草原等主管部门制定防治污染的方案，并采取相应的措施。

第五十六条 对安全利用类和严格管控类农用地地块，土壤污染责任人应当按照国家有关规定以及土壤污染风险评估报告的要求，采取相应的风险管控措施，并定期向地方人民政府农业农村、林业草原主管部门报告。

第五十七条 对产出的农产品污染物含量超标，需要实施修复的农用地地块，土壤污染责任人应当编制修复方案，报地方人民政府农业农村、林业草原主管部门备案并实施。修复方案应当包括地下水污染防治的内容。

修复活动应当优先采取不影响农业生产、不降低土壤生产功能的生物修复措施，阻断或者减少污染物进入农作物食用部分，确保农产品质量安全。

风险管控、修复活动结束后，土壤污染责任人应当另行委托有关单位对风险管控效果、修复效果进行评估，并将效果评估报告报地方人民政府农业农村、林业草原主管部门备案。

农村集体经济组织及其成员、农民专业合作社及其他农业生产经营主体等负有协助实施土壤污染风险管控和修复的义务。

第三节 建设用地

第五十八条 国家实行建设用地土壤污染风险管控和修复名录制度。

建设用地土壤污染风险管控和修复名录由省级人民政府生态环境主管部门会同自然资源等主管部门制定，按照规定向社会公开，并根据风险管控、修复情况适时更新。

第五十九条 对土壤污染状况普查、详查和监测、现场检查表明有土壤污染风险的建设用地地块，地方人民政府生态环境主管部门应当要求土地使用权人按照规定进行土壤污染状况调查。

用途变更为住宅、公共管理与公共服务用地的，变更前应当按照规定进行土壤污染状况调查。

前两款规定的土壤污染状况调查报告应当报地方人民政府生态环境主管部门，由地方人民政府生态环境主管部门会同自然资源主管部门组织评审。

第六十条 对土壤污染状况调查报告评审表明污染物含量超过土壤污染风险管控标准的建设用地地块，土壤污染责任人、土地使用权人应当按照国务院生态环境主管部门的规定进行土壤污染风险评估，并将土壤污染风险评估报告报省级人民政府生态环境主管部门。

第六十一条 省级人民政府生态环境主管部门应当会同自然资源等主管部门按照国务院生态环境主管部门的规定，对土壤污染风险评估报告组织评审，及时将需要实施风险管控、修复的

地块纳入建设用地土壤污染风险管控和修复名录，并定期向国务院生态环境主管部门报告。

列入建设用地土壤污染风险管控和修复名录的地块，不得作为住宅、公共管理与公共服务用地。

第六十二条 对建设用地土壤污染风险管控和修复名录中的地块，土壤污染责任人应当按照国家有关规定以及土壤污染风险评估报告的要求，采取相应的风险管控措施，并定期向地方人民政府生态环境主管部门报告。风险管控措施应当包括地下水污染防治的内容。

第六十三条 对建设用地土壤污染风险管控和修复名录中的地块，地方人民政府生态环境主管部门可以根据实际情况采取下列风险管控措施：

- （一）提出划定隔离区域的建议，报本级人民政府批准后实施；
- （二）进行土壤及地下水污染状况监测；
- （三）其他风险管控措施。

第六十四条 对建设用地土壤污染风险管控和修复名录中需要实施修复的地块，土壤污染责任人应当结合土地利用总体规划和城乡规划编制修复方案，报地方人民政府生态环境主管部门备案并实施。修复方案应当包括地下水污染防治的内容。

第六十五条 风险管控、修复活动结束后，土壤污染责任人应当另行委托有关单位对风险管控效果、修复效果进行评估，并

将效果评估报告报地方人民政府生态环境主管部门备案。

第六十六条 对达到土壤污染风险评估报告确定的风险管控、修复目标的建设用地地块，土壤污染责任人、土地使用权人可以申请省级人民政府生态环境主管部门移出建设用地土壤污染风险管控和修复名录。

省级人民政府生态环境主管部门应当会同自然资源等主管部门对风险管控效果评估报告、修复效果评估报告组织评审，及时将达到土壤污染风险评估报告确定的风险管控、修复目标且可以安全利用的地块移出建设用地土壤污染风险管控和修复名录，按照规定向社会公开，并定期向国务院生态环境主管部门报告。

未达到土壤污染风险评估报告确定的风险管控、修复目标的建设用地地块，禁止开工建设任何与风险管控、修复无关的项目。

第六十七条 土壤污染重点监管单位生产经营用地的用途变更或者在其土地使用权收回、转让前，应当由土地使用权人按照规定进行土壤污染状况调查。土壤污染状况调查报告应当作为不动产登记资料送交地方人民政府不动产登记机构，并报地方人民政府生态环境主管部门备案。

第六十八条 土地使用权已经被地方人民政府收回，土壤污染责任人为原土地使用权人的，由地方人民政府组织实施土壤污染风险管控和修复。

第五章 保障和监督

第六十九条 国家采取有利于土壤污染防治的财政、税收、价格、金融等经济政策和措施。

第七十条 各级人民政府应当加强对土壤污染防治，安排必要的资金用于下列事项：

（一）土壤污染防治的科学技术研究开发、示范工程 and 项目；

（二）各级人民政府及其有关部门组织实施的土壤污染状况普查、监测、调查和土壤污染责任人认定、风险评估、风险管控、修复等活动；

（三）各级人民政府及其有关部门对涉及土壤污染的突发事件的应急处置；

（四）各级人民政府规定的涉及土壤污染防治的其他事项。

使用资金应当加强绩效管理和审计监督，确保资金使用效益。

第七十一条 国家加大土壤污染防治资金投入力度，建立土壤污染防治基金制度。设立中央土壤污染防治专项资金和省级土壤污染防治基金，主要用于农用地土壤污染防治和土壤污染责任人或者土地使用权人无法认定的土壤污染风险管控和修复以及政府规定的其他事项。

对本法实施之前产生的，并且土壤污染责任人无法认定的污染地块，土地使用权人实际承担土壤污染风险管控和修复的，可以申请土壤污染防治基金，集中用于土壤污染风险管控和修复。

土壤污染防治基金的具体管理办法，由国务院财政主管部门

会同国务院生态环境、农业农村、自然资源、住房城乡建设、林业草原等主管部门制定。

第七十二条 国家鼓励金融机构加大对土壤污染风险管控和修复项目的信贷投放。

国家鼓励金融机构在办理土地权利抵押业务时开展土壤污染状况调查。

第七十三条 从事土壤污染风险管控和修复的单位依照法律、行政法规的规定，享受税收优惠。

第七十四条 国家鼓励并提倡社会各界为防治土壤污染捐赠财产，并依照法律、行政法规的规定，给予税收优惠。

第七十五条 县级以上人民政府应当将土壤污染防治情况纳入环境状况和环境保护目标完成情况年度报告，向本级人民代表大会或者人民代表大会常务委员会报告。

第七十六条 省级以上人民政府生态环境主管部门应当会同有关部门对土壤污染问题突出、防治工作不力、群众反映强烈的地区，约谈设区的市级以上地方人民政府及其有关部门主要负责人，要求其采取措施及时整改。约谈整改情况应当向社会公开。

第七十七条 生态环境主管部门及其环境执法机构和其他负有土壤污染防治监督管理职责的部门，有权对从事可能造成土壤污染活动的企业事业单位和其他生产经营者进行现场检查、取样，要求被检查者提供有关资料、就有关问题作出说明。

被检查者应当配合检查工作，如实反映情况，提供必要的资

料。

实施现场检查的部门、机构及其工作人员应当为被检查者保守商业秘密。

第七十八条 企业事业单位和其他生产经营者违反法律法规规定排放有毒有害物质，造成或者可能造成严重土壤污染的，或者有关证据可能灭失或者被隐匿的，生态环境主管部门和其他负有土壤污染防治监督管理职责的部门，可以查封、扣押有关设施、设备、物品。

第七十九条 地方人民政府安全生产监督管理部门应当监督尾矿库运营、管理单位履行防治土壤污染的法定义务，防止其发生可能污染土壤的事故；地方人民政府生态环境主管部门应当加强对尾矿库土壤污染防治情况的监督检查和定期评估，发现风险隐患的，及时督促尾矿库运营、管理单位采取相应措施。

地方人民政府及其有关部门应当依法加强对向沙漠、滩涂、盐碱地、沼泽地等未利用地非法排放有毒有害物质等行为的监督检查。

第八十条 省级以上人民政府生态环境主管部门和其他负有土壤污染防治监督管理职责的部门应当将从事土壤污染状况调查和土壤污染风险评估、风险管控、修复、风险管控效果评估、修复效果评估、后期管理等活动的单位和个人的执业情况，纳入信用系统建立信用记录，将违法信息记入社会诚信档案，并纳入全国信用信息共享平台和国家企业信用信息公示系统向社会公

布。

第八十一条 生态环境主管部门和其他负有土壤污染防治监督管理职责的部门应当依法公开土壤污染状况和防治信息。

国务院生态环境主管部门负责统一发布全国土壤环境信息；省级人民政府生态环境主管部门负责统一发布本行政区域土壤环境信息。生态环境主管部门应当将涉及主要食用农产品生产区域的重大土壤环境信息，及时通报同级农业农村、卫生健康和食品安全主管部门。

公民、法人和其他组织享有依法获取土壤污染状况和防治信息、参与和监督土壤污染防治的权利。

第八十二条 土壤污染状况普查报告、监测数据、调查报告和土壤污染风险评估报告、风险管控效果评估报告、修复效果评估报告等，应当及时上传全国土壤环境信息平台。

第八十三条 新闻媒体对违反土壤污染防治法律法规的行为享有舆论监督的权利，受监督的单位和个人不得打击报复。

第八十四条 任何组织和个人对污染土壤的行为，均有向生态环境主管部门和其他负有土壤污染防治监督管理职责的部门报告或者举报的权利。

生态环境主管部门和其他负有土壤污染防治监督管理职责的部门应当将土壤污染防治举报方式向社会公布，方便公众举报。

接到举报的部门应当及时处理并对举报人的相关信息予以保密；对实名举报并查证属实的，给予奖励。

举报人举报所在单位的，该单位不得以解除、变更劳动合同或者其他方式对举报人进行打击报复。

第六章 法律责任

第八十五条 地方各级人民政府、生态环境主管部门或者其他负有土壤污染防治监督管理职责的部门未依照本法规定履行职责的，对直接负责的主管人员和其他直接责任人员依法给予处分。

依照本法规定应当作出行政处罚决定而未作出的，上级主管部门可以直接作出行政处罚决定。

第八十六条 违反本法规定，有下列行为之一的，由地方人民政府生态环境主管部门或者其他负有土壤污染防治监督管理职责的部门责令改正，处以罚款；拒不改正的，责令停产整治：

（一）土壤污染重点监管单位未制定、实施自行监测方案，或者未将监测数据报生态环境主管部门的；

（二）土壤污染重点监管单位篡改、伪造监测数据的；

（三）土壤污染重点监管单位未按年度报告有毒有害物质排放情况，或者未建立土壤污染隐患排查制度的；

（四）拆除设施、设备或者建筑物、构筑物，企业事业单位未采取相应的土壤污染防治措施或者土壤污染重点监管单位未制定、实施土壤污染防治工作方案的；

（五）尾矿库运营、管理单位未按照规定采取措施防止土壤污染的；

（六）尾矿库运营、管理单位未按照规定进行土壤污染状况监测的；

（七）建设和运行污水集中处理设施、固体废物处置设施，未依照法律法规和相关标准的要求采取措施防止土壤污染的。

有前款规定行为之一的，处二万元以上二十万元以下的罚款；有前款第二项、第四项、第五项、第七项规定行为之一，造成严重后果的，处二十万元以上二百万元以下的罚款。

第八十七条 违反本法规定，向农用地排放重金属或者其他有毒有害物质含量超标的污水、污泥，以及可能造成土壤污染的清淤底泥、尾矿、矿渣等的，由地方人民政府生态环境主管部门责令改正，处十万元以上五十万元以下的罚款；情节严重的，处五十万元以上二百万元以下的罚款，并可以将案件移送公安机关，对直接负责的主管人员和其他直接责任人员处五日以上十五日以下的拘留；有违法所得的，没收违法所得。

第八十八条 违反本法规定，农业投入品生产者、销售者、使用者未按照规定及时回收肥料等农业投入品的包装废弃物或者农用薄膜，或者未按照规定及时回收农药包装废弃物交由专门的机构或者组织进行无害化处理的，由地方人民政府农业农村主管部门责令改正，处一万元以上十万元以下的罚款；农业投入品使用者为个人的，可以处二百元以上二千元以下的罚款。

第八十九条 违反本法规定，将重金属或者其他有毒有害物质含量超标的工业固体废物、生活垃圾或者污染土壤用于土地复垦的，由地方人民政府生态环境主管部门责令改正，处十万元以上一百万元以下的罚款；有违法所得的，没收违法所得。

第九十条 违反本法规定，受委托从事土壤污染状况调查和土壤污染风险评估、风险管控效果评估、修复效果评估活动的单位，出具虚假调查报告、风险评估报告、风险管控效果评估报告、修复效果评估报告的，由地方人民政府生态环境主管部门处十万元以上五十万元以下的罚款；情节严重的，禁止从事上述业务，并处五十万元以上一百万元以下的罚款；有违法所得的，没收违法所得。

前款规定的单位出具虚假报告的，由地方人民政府生态环境主管部门对直接负责的主管人员和其他直接责任人员处一万元以上五万元以下的罚款；情节严重的，十年内禁止从事前款规定的业务；构成犯罪的，终身禁止从事前款规定的业务。

本条第一款规定的单位和委托人恶意串通，出具虚假报告，造成他人人身或者财产损害的，还应当与委托人承担连带责任。

第九十一条 违反本法规定，有下列行为之一的，由地方人民政府生态环境主管部门责令改正，处十万元以上五十万元以下的罚款；情节严重的，处五十万元以上一百万元以下的罚款；有违法所得的，没收违法所得；对直接负责的主管人员和其他直接责任人员处五千元以上二万元以下的罚款：

（一）未单独收集、存放开发建设过程中剥离的表土的；

（二）实施风险管控、修复活动对土壤、周边环境造成新的污染的；

（三）转运污染土壤，未将运输时间、方式、线路和污染土壤数量、去向、最终处置措施等提前报所在地和接收地生态环境主管部门的；

（四）未达到土壤污染风险评估报告确定的风险管控、修复目标的建设用地地块，开工建设与风险管控、修复无关的项目的。

第九十二条 违反本法规定，土壤污染责任人或者土地使用权人未按照规定实施后期管理的，由地方人民政府生态环境主管部门或者其他负有土壤污染防治监督管理职责的部门责令改正，处一万元以上五万元以下的罚款；情节严重的，处五万元以上五十万元以下的罚款。

第九十三条 违反本法规定，被检查者拒不配合检查，或者在接受检查时弄虚作假的，由地方人民政府生态环境主管部门或者其他负有土壤污染防治监督管理职责的部门责令改正，处二万元以上二十万元以下的罚款；对直接负责的主管人员和其他直接责任人员处五千元以上二万元以下的罚款。

第九十四条 违反本法规定，土壤污染责任人或者土地使用权人有下列行为之一的，由地方人民政府生态环境主管部门或者其他负有土壤污染防治监督管理职责的部门责令改正，处二万元以上二十万元以下的罚款；拒不改正的，处二十万元以上一百万元

元以下的罚款，并委托他人代为履行，所需费用由土壤污染责任人或者土地使用权人承担；对直接负责的主管人员和其他直接责任人员处五千元以上二万元以下的罚款：

（一）未按照规定进行土壤污染状况调查的；

（二）未按照规定进行土壤污染风险评估的；

（三）未按照规定采取风险管控措施的；

（四）未按照规定实施修复的；

（五）风险管控、修复活动完成后，未另行委托有关单位对风险管控效果、修复效果进行评估的。

土壤污染责任人或者土地使用权人有前款第三项、第四项规定行为之一，情节严重的，地方人民政府生态环境主管部门或者其他负有土壤污染防治监督管理职责的部门可以将案件移送公安机关，对直接负责的主管人员和其他直接责任人员处五日以上十五日以下的拘留。

第九十五条 违反本法规定，有下列行为之一的，由地方人民政府有关部门责令改正；拒不改正的，处一万元以上五万元以下的罚款：

（一）土壤污染重点监管单位未按照规定将土壤污染防治工作方案报地方人民政府生态环境、工业和信息化主管部门备案的；

（二）土壤污染责任人或者土地使用权人未按照规定将修复方案、效果评估报告报地方人民政府生态环境、农业农村、林业草原主管部门备案的；

（三）土地使用权人未按照规定将土壤污染状况调查报告报地方人民政府生态环境主管部门备案的。

第九十六条 污染土壤造成他人人身或者财产损害的，应当依法承担侵权责任。

土壤污染责任人无法认定，土地使用权人未依照本法规定履行土壤污染风险管控和修复义务，造成他人人身或者财产损害的，应当依法承担侵权责任。

土壤污染引起的民事纠纷，当事人可以向地方人民政府生态环境等主管部门申请调解处理，也可以向人民法院提起诉讼。

第九十七条 污染土壤损害国家利益、社会公共利益的，有关机关和组织可以依照《中华人民共和国环境保护法》《中华人民共和国民事诉讼法》《中华人民共和国行政诉讼法》等法律的规定向人民法院提起诉讼。

第九十八条 违反本法规定，构成违反治安管理行为的，由公安机关依法给予治安管理处罚；构成犯罪的，依法追究刑事责任。

第七章 附则

第九十九条 本法自 2019 年 1 月 1 日起施行。

中华人民共和国固体废物污染环境防治法

(1995年10月30日第八届全国人民代表大会常务委员会第十六次会议通过 2004年12月29日第十届全国人民代表大会常务委员会第十三次会议第一次修订 根据2013年6月29日第十二届全国人民代表大会常务委员会第三次会议《关于修改〈中华人民共和国文物保护法〉等十二部法律的决定》第一次修正 根据2015年4月24日第十二届全国人民代表大会常务委员会第十四次会议《关于修改〈中华人民共和国港口法〉等七部法律的决定》第二次修正 根据2016年11月7日第十二届全国人民代表大会常务委员会第二十四次会议《关于修改〈中华人民共和国对外贸易法〉等十二部法律的决定》第三次修正 2020年4月29日第十三届全国人民代表大会常务委员会第十七次会议第二次修订)

目 录

- 第一章 总则
- 第二章 监督管理
- 第三章 工业固体废物
- 第四章 生活垃圾

第五章 建筑垃圾、农业固体废物等

第六章 危险废物

第七章 保障措施

第八章 法律责任

第九章 附则

第一章 总则

第一条 为了保护和改善生态环境，防治固体废物污染环境，保障公众健康，维护生态安全，推进生态文明建设，促进经济社会可持续发展，制定本法。

第二条 固体废物污染环境的防治适用本法。

固体废物污染海洋环境的防治和放射性固体废物污染环境的防治不适用本法。

第三条 国家推行绿色发展方式，促进清洁生产和循环经济发展。

国家倡导简约适度、绿色低碳的生活方式，引导公众积极参与固体废物污染防治。

第四条 固体废物污染防治坚持减量化、资源化和无害化的原则。

任何单位和个人都应当采取措施，减少固体废物的产生量，

促进固体废物的综合利用，降低固体废物的危害性。

第五条 固体废物污染环境防治坚持污染担责的原则。

产生、收集、贮存、运输、利用、处置固体废物的单位和个人，应当采取措施，防止或者减少固体废物对环境的污染，对所造成的环境污染依法承担责任。

第六条 国家推行生活垃圾分类制度。

生活垃圾分类坚持政府推动、全民参与、城乡统筹、因地制宜、简便易行的原则。

第七条 地方各级人民政府对本行政区域固体废物污染环境防治负责。

国家实行固体废物污染环境防治目标责任制和考核评价制度，将固体废物污染环境防治目标完成情况纳入考核评价的内容。

第八条 各级人民政府应当加强对固体废物污染环境防治工作的领导，组织、协调、督促有关部门依法履行固体废物污染环境防治监督管理职责。

省、自治区、直辖市之间可以协商建立跨行政区域固体废物污染环境的联防联控机制，统筹规划制定、设施建设、固体废物转移等工作。

第九条 国务院生态环境主管部门对全国固体废物污染环境防治工作实施统一监督管理。国务院发展改革、工业和信息化、自然资源、住房城乡建设、交通运输、农业农村、商务、卫生健康、海关等主管部门在各自职责范围内负责固体废物污染环境防

治的监督管理工作。

地方人民政府生态环境主管部门对本行政区域固体废物污染环境防治工作实施统一监督管理。地方人民政府发展改革、工业和信息化、自然资源、住房城乡建设、交通运输、农业农村、商务、卫生健康等主管部门在各自职责范围内负责固体废物污染环境防治的监督管理工作。

第十条 国家鼓励、支持固体废物污染环境防治的科学研究、技术开发、先进技术推广和科学普及，加强固体废物污染环境防治科技支撑。

第十一条 国家机关、社会团体、企业事业单位、基层群众性自治组织和新闻媒体应当加强固体废物污染环境防治宣传和科学普及，增强公众固体废物污染环境防治意识。

学校应当开展生活垃圾分类以及其他固体废物污染环境防治知识普及和教育。

第十二条 各级人民政府对在固体废物污染环境防治工作以及相关的综合利用活动中做出显著成绩的单位和个人，按照国家有关规定给予表彰、奖励。

第二章 监督管理

第十三条 县级以上人民政府应当将固体废物污染环境防治工作纳入国民经济和社会发展规划、生态环境保护规划，并采

取有效措施减少固体废物的产生量、促进固体废物的综合利用、降低固体废物的危害性，最大限度降低固体废物填埋量。

第十四条 国务院生态环境主管部门应当会同国务院有关部门根据国家环境质量标准和国家经济、技术条件，制定固体废物鉴别标准、鉴别程序和国家固体废物污染环境防治技术标准。

第十五条 国务院标准化主管部门应当会同国务院发展改革、工业和信息化、生态环境、农业农村等主管部门，制定固体废物综合利用标准。

综合利用固体废物应当遵守生态环境法律法规，符合固体废物污染环境防治技术标准。使用固体废物综合利用产物应当符合国家规定的用途、标准。

第十六条 国务院生态环境主管部门应当会同国务院有关部门建立全国危险废物等固体废物污染环境防治信息平台，推进固体废物收集、转移、处置等全过程监控和信息化追溯。

第十七条 建设产生、贮存、利用、处置固体废物的项目，应当依法进行环境影响评价，并遵守国家有关建设项目环境保护管理的规定。

第十八条 建设项目的环境影响评价文件确定需要配套建设的固体废物污染环境防治设施，应当与主体工程同时设计、同时施工、同时投入使用。建设项目的初步设计，应当按照环境保护设计规范的要求，将固体废物污染环境防治内容纳入环境影响评价文件，落实防治固体废物污染环境和破坏生态的措施以及固

体废物污染环境防治设施投资概算。

建设单位应当依照有关法律法规的规定，对配套建设的固体废物污染环境防治设施进行验收，编制验收报告，并向社会公开。

第十九条 收集、贮存、运输、利用、处置固体废物的单位和其他生产经营者，应当加强对相关设施、设备和场所的管理和维护，保证其正常运行和使用。

第二十条 产生、收集、贮存、运输、利用、处置固体废物的单位和其他生产经营者，应当采取防扬散、防流失、防渗漏或者其他防止污染环境的措施，不得擅自倾倒、堆放、丢弃、遗撒固体废物。

禁止任何单位或者个人向江河、湖泊、运河、渠道、水库及其最高水位线以下的滩地和岸坡以及法律法规规定的其他地点倾倒、堆放、贮存固体废物。

第二十一条 在生态保护红线区域、永久基本农田集中区域和其他需要特别保护的区域内，禁止建设工业固体废物、危险废物集中贮存、利用、处置的设施、场所和生活垃圾填埋场。

第二十二条 转移固体废物出省、自治区、直辖市行政区域贮存、处置的，应当向固体废物移出地的省、自治区、直辖市人民政府生态环境主管部门提出申请。移出地的省、自治区、直辖市人民政府生态环境主管部门应当及时商经接受地的省、自治区、直辖市人民政府生态环境主管部门同意后，在规定期限内批准转移该固体废物出省、自治区、直辖市行政区域。未经批准的，不

得转移。

转移固体废物出省、自治区、直辖市行政区域利用的，应当报固体废物移出地的省、自治区、直辖市人民政府生态环境主管部门备案。移出地的省、自治区、直辖市人民政府生态环境主管部门应当将备案信息通报接受地的省、自治区、直辖市人民政府生态环境主管部门。

第二十三条 禁止中华人民共和国境外的固体废物进境倾倒、堆放、处置。

第二十四条 国家逐步实现固体废物零进口，由国务院生态环境主管部门会同国务院商务、发展改革、海关等主管部门组织实施。

第二十五条 海关发现进口货物疑似固体废物的，可以委托专业机构开展属性鉴别，并根据鉴别结论依法管理。

第二十六条 生态环境主管部门及其环境执法机构和其他负有固体废物污染环境防治监督管理职责的部门，在各自职责范围内有权对从事产生、收集、贮存、运输、利用、处置固体废物等活动的单位和其他生产经营者进行现场检查。被检查者应当如实反映情况，并提供必要的资料。

实施现场检查，可以采取现场监测、采集样品、查阅或者复制与固体废物污染环境防治相关的资料等措施。检查人员进行现场检查，应当出示证件。对现场检查中知悉的商业秘密应当保密。

第二十七条 有下列情形之一的，生态环境主管部门和其他负

有固体废物污染环境防治监督管理职责的部门,可以对违法收集、贮存、运输、利用、处置的固体废物及设施、设备、场所、工具、物品予以查封、扣押:

(一)可能造成证据灭失、被隐匿或者非法转移的;

(二)造成或者可能造成严重环境污染的。

第二十八条 生态环境主管部门应当会同有关部门建立产生、收集、贮存、运输、利用、处置固体废物的单位和其他生产经营者信用记录制度,将相关信用记录纳入全国信用信息共享平台。

第二十九条 设区的市级人民政府生态环境主管部门应当会同住房城乡建设、农业农村、卫生健康等主管部门,定期向社会发布固体废物的种类、产生量、处置能力、利用处置状况等信息。

产生、收集、贮存、运输、利用、处置固体废物的单位,应当依法及时公开固体废物污染环境防治信息,主动接受社会监督。

利用、处置固体废物的单位,应当依法向公众开放设施、场所,提高公众环境保护意识和参与程度。

第三十条 县级以上人民政府应当将工业固体废物、生活垃圾、危险废物等固体废物污染环境防治情况纳入环境状况和环境保护目标完成情况年度报告,向本级人民代表大会或者人民代表大会常务委员会报告。

第三十一条 任何单位和个人都有权对造成固体废物污染

环境的单位和个人进行举报。

生态环境主管部门和其他负有固体废物污染环境防治监督管理职责的部门应当将固体废物污染环境防治举报方式向社会公布，方便公众举报。

接到举报的部门应当及时处理并对举报人的相关信息予以保密；对实名举报并查证属实的，给予奖励。

举报人举报所在单位的，该单位不得以解除、变更劳动合同或者其他方式对举报人进行打击报复。

第三章 工业固体废物

第三十二条 国务院生态环境主管部门应当会同国务院发展改革、工业和信息化等主管部门对工业固体废物对公众健康、生态环境的危害和影响程度等作出界定，制定防治工业固体废物污染环境的技术政策，组织推广先进的防治工业固体废物污染环境的生产工艺和设备。

第三十三条 国务院工业和信息化主管部门应当会同国务院有关部门组织研究开发、推广减少工业固体废物产生量和降低工业固体废物危害性的生产工艺和设备，公布限期淘汰产生严重污染环境的工业固体废物的落后生产工艺、设备的名录。

生产者、销售者、进口者、使用者应当在国务院工业和信息化主管部门会同国务院有关部门规定的期限内分别停止生产、销

售、进口或者使用列入前款规定名录中的设备。生产工艺的采用者应当在国务院工业和信息化主管部门会同国务院有关部门规定的期限内停止采用列入前款规定名录中的工艺。

列入限期淘汰名录被淘汰的设备，不得转让给他人使用。

第三十四条 国务院工业和信息化主管部门应当会同国务院发展改革、生态环境等主管部门，定期发布工业固体废物综合利用技术、工艺、设备和产品导向目录，组织开展工业固体废物资源综合利用评价，推动工业固体废物综合利用。

第三十五条 县级以上地方人民政府应当制定工业固体废物污染环境防治工作规划，组织建设工业固体废物集中处置等设施，推动工业固体废物污染环境防治工作。

第三十六条 产生工业固体废物的单位应当建立健全工业固体废物产生、收集、贮存、运输、利用、处置全过程的污染环境防治责任制度，建立工业固体废物管理台账，如实记录产生工业固体废物的种类、数量、流向、贮存、利用、处置等信息，实现工业固体废物可追溯、可查询，并采取防治工业固体废物污染环境的措施。

禁止向生活垃圾收集设施中投放工业固体废物。

第三十七条 产生工业固体废物的单位委托他人运输、利用、处置工业固体废物的，应当对受托方的主体资格和技术能力进行核实，依法签订书面合同，在合同中约定污染防治要求。

受托方运输、利用、处置工业固体废物，应当依照有关法律

法规的规定和合同约定履行污染防治要求，并将运输、利用、处置情况告知产生工业固体废物的单位。

产生工业固体废物的单位违反本条第一款规定的，除依照有关法律法规的规定予以处罚外，还应当与造成环境污染和生态破坏的受托方承担连带责任。

第三十八条 产生工业固体废物的单位应当依法实施清洁生产审核，合理选择和利用原材料、能源和其他资源，采用先进的生产工艺和设备，减少工业固体废物的产生量，降低工业固体废物的危害性。

第三十九条 产生工业固体废物的单位应当取得排污许可证。排污许可的具体办法和实施步骤由国务院规定。

产生工业固体废物的单位应当向所在地生态环境主管部门提供工业固体废物的种类、数量、流向、贮存、利用、处置等有关资料，以及减少工业固体废物产生、促进综合利用的具体措施，并执行排污许可管理制度的相关规定。

第四十条 产生工业固体废物的单位应当根据经济、技术条件对工业固体废物加以利用；对暂时不利用或者不能利用的，应当按照国务院生态环境等主管部门的规定建设贮存设施、场所，安全分类存放，或者采取无害化处置措施。贮存工业固体废物应当采取符合国家环境保护标准的防护措施。

建设工业固体废物贮存、处置的设施、场所，应当符合国家环境保护标准。

第四十一条 产生工业固体废物的单位终止的，应当在终止前对工业固体废物的贮存、处置的设施、场所采取污染防治措施，并对未处置的工业固体废物作出妥善处置，防止污染环境。

产生工业固体废物的单位发生变更的，变更后的单位应当按照国家有关环境保护的规定对未处置的工业固体废物及其贮存、处置的设施、场所进行安全处置或者采取有效措施保证该设施、场所安全运行。变更前当事人对工业固体废物及其贮存、处置的设施、场所的污染防治责任另有约定的，从其约定；但是，不得免除当事人的污染防治义务。

对 2005 年 4 月 1 日前已经终止的单位未处置的工业固体废物及其贮存、处置的设施、场所进行安全处置的费用，由有关人民政府承担；但是，该单位享有的土地使用权依法转让的，应当由土地使用权受让人承担处置费用。当事人另有约定的，从其约定；但是，不得免除当事人的污染防治义务。

第四十二条 矿山企业应当采取科学的开采方法和选矿工艺，减少尾矿、煤矸石、废石等矿业固体废物的产生量和贮存量。

国家鼓励采取先进工艺对尾矿、煤矸石、废石等矿业固体废物进行综合利用。

尾矿、煤矸石、废石等矿业固体废物贮存设施停止使用后，矿山企业应当按照国家有关环境保护等规定进行封场，防止造成环境污染和生态破坏。

第四章 生活垃圾

第四十三条 县级以上地方人民政府应当加快建立分类投放、分类收集、分类运输、分类处理的生活垃圾管理系统，实现生活垃圾分类制度有效覆盖。

县级以上地方人民政府应当建立生活垃圾分类工作协调机制，加强和统筹生活垃圾分类管理能力建设。

各级人民政府及其有关部门应当组织开展生活垃圾分类宣传，教育引导公众养成生活垃圾分类习惯，督促和指导生活垃圾分类工作。

第四十四条 县级以上地方人民政府应当有计划地改进燃料结构，发展清洁能源，减少燃料废渣等固体废物的产生量。

县级以上地方人民政府有关部门应当加强产品生产和流通过程管理，避免过度包装，组织净菜上市，减少生活垃圾的产生量。

第四十五条 县级以上人民政府应当统筹安排建设城乡生活垃圾收集、运输、处理设施，确定设施厂址，提高生活垃圾的综合利用和无害化处置水平，促进生活垃圾收集、处理的产业化发展，逐步建立和完善生活垃圾污染环境防治的社会服务体系。

县级以上地方人民政府有关部门应当统筹规划，合理安排回收、分拣、打包网点，促进生活垃圾的回收利用工作。

第四十六条 地方各级人民政府应当加强农村生活垃圾污

染环境的防治，保护和改善农村人居环境。

国家鼓励农村生活垃圾源头减量。城乡结合部、人口密集的农村地区和其他有条件的地方，应当建立城乡一体的生活垃圾管理系统；其他农村地区应当积极探索生活垃圾管理模式，因地制宜，就近就地利用或者妥善处理生活垃圾。

第四十七条 设区的市级以上人民政府环境卫生主管部门应当制定生活垃圾清扫、收集、贮存、运输和处理设施、场所建设运行规范，发布生活垃圾分类指导目录，加强监督管理。

第四十八条 县级以上地方人民政府环境卫生等主管部门应当组织对城乡生活垃圾进行清扫、收集、运输和处理，可以通过招标等方式选择具备条件的单位从事生活垃圾的清扫、收集、运输和处理。

第四十九条 产生生活垃圾的单位、家庭和个人应当依法履行生活垃圾源头减量和分类投放义务，承担生活垃圾产生者责任。

任何单位和个人都应当依法在指定的地点分类投放生活垃圾。禁止随意倾倒、抛撒、堆放或者焚烧生活垃圾。

机关、事业单位等应当在生活垃圾分类工作中起示范带头作用。

已经分类投放的生活垃圾，应当按照规定分类收集、分类运输、分类处理。

第五十条 清扫、收集、运输、处理城乡生活垃圾，应当遵守国家有关环境保护和环境卫生管理的规定，防止污染环境。

从生活垃圾中分类并集中收集的有害垃圾，属于危险废物的，应当按照危险废物管理。

第五十一条 从事公共交通运输的经营单位，应当及时清扫、收集运输过程中产生的生活垃圾。

第五十二条 农贸市场、农产品批发市场等应当加强环境卫生管理，保持环境卫生清洁，对所产生的垃圾及时清扫、分类收集、妥善处理。

第五十三条 从事城市新区开发、旧区改建和住宅小区开发建设、村镇建设的单位，以及机场、码头、车站、公园、商场、体育场馆等公共设施、场所的经营管理单位，应当按照国家有关环境卫生的规定，配套建设生活垃圾收集设施。

县级以上地方人民政府应当统筹生活垃圾公共转运、处理设施与前款规定的收集设施的有效衔接，并加强生活垃圾分类收运体系和再生资源回收体系在规划、建设、运营等方面的融合。

第五十四条 从生活垃圾中回收的物质应当按照国家规定的用途、标准使用，不得用于生产可能危害人体健康的产品。

第五十五条 建设生活垃圾处理设施、场所，应当符合国务院生态环境主管部门和国务院住房城乡建设主管部门规定的环境保护和环境卫生标准。

鼓励相邻地区统筹生活垃圾处理设施建设，促进生活垃圾处理设施跨行政区域共建共享。

禁止擅自关闭、闲置或者拆除生活垃圾处理设施、场所；确

有必要关闭、闲置或者拆除的，应当经所在地的市、县级人民政府环境卫生主管部门商所在地生态环境主管部门同意后核准，并采取防止污染环境的措施。

第五十六条 生活垃圾处理单位应当按照国家有关规定，安装使用监测设备，实时监测污染物的排放情况，将污染排放数据实时公开。监测设备应当与所在地生态环境主管部门的监控设备联网。

第五十七条 县级以上地方人民政府环境卫生主管部门负责组织开展厨余垃圾资源化、无害化处理工作。

产生、收集厨余垃圾的单位和其他生产经营者，应当将厨余垃圾交由具备相应资质条件的单位进行无害化处理。

禁止畜禽养殖场、养殖小区利用未经无害化处理的厨余垃圾饲喂畜禽。

第五十八条 县级以上地方人民政府应当按照产生者付费原则，建立生活垃圾处理收费制度。

县级以上地方人民政府制定生活垃圾处理收费标准，应当根据本地实际，结合生活垃圾分类情况，体现分类计价、计量收费等差别化管理，并充分征求公众意见。生活垃圾处理收费标准应当向社会公布。

生活垃圾处理费应当专项用于生活垃圾的收集、运输和处理等，不得挪作他用。

第五十九条 省、自治区、直辖市和设区的市、自治州可以

结合实际，制定本地方生活垃圾具体管理办法。

第五章 建筑垃圾、农业固体废物等

第六十条 县级以上地方人民政府应当加强建筑垃圾污染环境防治，建立建筑垃圾分类处理制度。

县级以上地方人民政府应当制定包括源头减量、分类处理、消纳设施和场所布局及建设等在内的建筑垃圾污染环境防治工作规划。

第六十一条 国家鼓励采用先进技术、工艺、设备和管理措施，推进建筑垃圾源头减量，建立建筑垃圾回收利用体系。

县级以上地方人民政府应当推动建筑垃圾综合利用产品应用。

第六十二条 县级以上地方人民政府环境卫生主管部门负责建筑垃圾污染环境防治工作，建立建筑垃圾全过程管理制度，规范建筑垃圾产生、收集、贮存、运输、利用、处置行为，推进综合利用，加强建筑垃圾处置设施、场所建设，保障处置安全，防止污染环境。

第六十三条 工程施工单位应当编制建筑垃圾处理方案，采取污染防治措施，并报县级以上地方人民政府环境卫生主管部门备案。

工程施工单位应当及时清运工程施工过程中产生的建筑垃

圾等固体废物，并按照环境卫生主管部门的规定进行利用或者处置。

工程施工单位不得擅自倾倒、抛撒或者堆放工程施工过程中产生的建筑垃圾。

第六十四条 县级以上人民政府农业农村主管部门负责指导农业固体废物回收利用体系建设，鼓励和引导有关单位和其他生产经营者依法收集、贮存、运输、利用、处置农业固体废物，加强监督管理，防止污染环境。

第六十五条 产生秸秆、废弃农用薄膜、农药包装废弃物等农业固体废物的单位和其他生产经营者，应当采取回收利用和其他防止污染环境的措施。

从事畜禽规模养殖应当及时收集、贮存、利用或者处置养殖过程中产生的畜禽粪污等固体废物，避免造成环境污染。

禁止在人口集中地区、机场周围、交通干线附近以及当地人民政府划定的其他区域露天焚烧秸秆。

国家鼓励研究开发、生产、销售、使用在环境中可降解且无害的农用薄膜。

第六十六条 国家建立电器电子、铅蓄电池、车用动力电池等产品的生产者责任延伸制度。

电器电子、铅蓄电池、车用动力电池等产品的生产者应当按照规定以自建或者委托等方式建立与产品销售量相匹配的废旧产品回收体系，并向社会公开，实现有效回收和利用。

国家鼓励产品的生产者开展生态设计，促进资源回收利用。

第六十七条 国家对废弃电器电子产品等实行多渠道回收和集中处理制度。

禁止将废弃机动车船等交由不符合规定条件的企业或者个人回收、拆解。

拆解、利用、处置废弃电器电子产品、废弃机动车船等，应当遵守有关法律法规的规定，采取防止污染环境的措施。

第六十八条 产品和包装物的设计、制造，应当遵守国家有关清洁生产的规定。国务院标准化主管部门应当根据国家经济和技术条件、固体废物污染环境防治状况以及产品的技术要求，组织制定有关标准，防止过度包装造成环境污染。

生产经营者应当遵守限制商品过度包装的强制性标准，避免过度包装。县级以上地方人民政府市场监督管理部门和有关部门应当按照各自职责，加强对过度包装的监督管理。

生产、销售、进口依法被列入强制回收目录的产品和包装物的企业，应当按照国家有关规定对该产品和包装物进行回收。

电子商务、快递、外卖等行业应当优先采用可重复使用、易回收利用的包装物，优化物品包装，减少包装物的使用，并积极回收利用包装物。县级以上地方人民政府商务、邮政等主管部门应当加强监督管理。

国家鼓励和引导消费者使用绿色包装和减量包装。

第六十九条 国家依法禁止、限制生产、销售和使用不可降

解塑料袋等一次性塑料制品。

商品零售场所开办单位、电子商务平台企业和快递企业、外卖企业应当按照国家有关规定向商务、邮政等主管部门报告塑料袋等一次性塑料制品的使用、回收情况。

国家鼓励和引导减少使用、积极回收塑料袋等一次性塑料制品，推广应用可循环、易回收、可降解的替代产品。

第七十条 旅游、住宿等行业应当按照国家有关规定推行不主动提供一次性用品。

机关、企业事业单位等的办公场所应当使用有利于保护环境的产品、设备和设施，减少使用一次性办公用品。

第七十一条 城镇污水处理设施维护运营单位或者污泥处理单位应当安全处理污泥，保证处理后的污泥符合国家有关标准，对污泥的流向、用途、用量等进行跟踪、记录，并报告城镇排水主管部门、生态环境主管部门。

县级以上人民政府城镇排水主管部门应当将污泥处理设施纳入城镇排水与污水处理规划，推动同步建设污泥处理设施与污水处理设施，鼓励协同处理，污水处理费征收标准和补偿范围应当覆盖污泥处理成本和污水处理设施正常运营成本。

第七十二条 禁止擅自倾倒、堆放、丢弃、遗撒城镇污水处理设施产生的污泥和处理后的污泥。

禁止重金属或者其他有毒有害物质含量超标的污泥进入农用地。

从事水体清淤疏浚应当按照国家有关规定处理清淤疏浚过程中产生的底泥，防止污染环境。

第七十三条 各级各类实验室及其设立单位应当加强对实验室产生的固体废物的管理，依法收集、贮存、运输、利用、处置实验室固体废物。实验室固体废物属于危险废物的，应当按照危险废物管理。

第六章 危险废物

第七十四条 危险废物污染环境的防治，适用本章规定；本章未作规定的，适用本法其他有关规定。

第七十五条 国务院生态环境主管部门应当会同国务院有关部门制定国家危险废物名录，规定统一的危险废物鉴别标准、鉴别方法、识别标志和鉴别单位管理要求。国家危险废物名录应当动态调整。

国务院生态环境主管部门根据危险废物的危害特性和产生数量，科学评估其环境风险，实施分级分类管理，建立信息化监管体系，并通过信息化手段管理、共享危险废物转移数据和信息。

第七十六条 省、自治区、直辖市人民政府应当组织有关部门编制危险废物集中处置设施、场所的建设规划，科学评估危险废物处置需求，合理布局危险废物集中处置设施、场所，确保本行政区域的危险废物得到妥善处置。

编制危险废物集中处置设施、场所的建设规划，应当征求有关行业协会、企业事业单位、专家和公众等方面的意见。

相邻省、自治区、直辖市之间可以开展区域合作，统筹建设区域性危险废物集中处置设施、场所。

第七十七条 对危险废物的容器和包装物以及收集、贮存、运输、利用、处置危险废物的设施、场所，应当按照规定设置危险废物识别标志。

第七十八条 产生危险废物的单位，应当按照国家有关规定制定危险废物管理计划；建立危险废物管理台账，如实记录有关信息，并通过国家危险废物信息管理系统向所在地生态环境主管部门申报危险废物的种类、产生量、流向、贮存、处置等有关资料。

前款所称危险废物管理计划应当包括减少危险废物产生量和降低危险废物危害性的措施以及危险废物贮存、利用、处置措施。危险废物管理计划应当报产生危险废物的单位所在地生态环境主管部门备案。

产生危险废物的单位已经取得排污许可证的，执行排污许可管理制度的规定。

第七十九条 产生危险废物的单位，应当按照国家有关规定和环境保护标准要求贮存、利用、处置危险废物，不得擅自倾倒、堆放。

第八十条 从事收集、贮存、利用、处置危险废物经营活动

的单位，应当按照国家有关规定申请取得许可证。许可证的具体管理办法由国务院制定。

禁止无许可证或者未按照许可证规定从事危险废物收集、贮存、利用、处置的经营活动。

禁止将危险废物提供或者委托给无许可证的单位或者其他生产经营者从事收集、贮存、利用、处置活动。

第八十一条 收集、贮存危险废物，应当按照危险废物特性分类进行。禁止混合收集、贮存、运输、处置性质不相容而未经安全性处置的危险废物。

贮存危险废物应当采取符合国家环境保护标准的防护措施。禁止将危险废物混入非危险废物中贮存。

从事收集、贮存、利用、处置危险废物经营活动的单位，贮存危险废物不得超过一年；确需延长期限的，应当报经颁发许可证的生态环境主管部门批准；法律、行政法规另有规定的除外。

第八十二条 转移危险废物的，应当按照国家有关规定填写、运行危险废物电子或者纸质转移联单。

跨省、自治区、直辖市转移危险废物的，应当向危险废物移出地省、自治区、直辖市人民政府生态环境主管部门申请。移出地省、自治区、直辖市人民政府生态环境主管部门应当及时商经接受地省、自治区、直辖市人民政府生态环境主管部门同意后，在规定期限内批准转移该危险废物，并将批准信息通报相关省、自治区、直辖市人民政府生态环境主管部门和交通运输主管部门。

未经批准的，不得转移。

危险废物转移管理应当全程管控、提高效率，具体办法由国务院生态环境主管部门会同国务院交通运输主管部门和公安部门制定。

第八十三条 运输危险废物，应当采取防止污染环境的措施，并遵守国家有关危险货物运输管理的规定。

禁止将危险废物与旅客在同一运输工具上载运。

第八十四条 收集、贮存、运输、利用、处置危险废物的场所、设施、设备和容器、包装物及其他物品转作他用时，应当按照国家有关规定经过消除污染处理，方可使用。

第八十五条 产生、收集、贮存、运输、利用、处置危险废物的单位，应当依法制定意外事故的防范措施和应急预案，并向所在地生态环境主管部门和其他负有固体废物污染环境防治监督管理职责的部门备案；生态环境主管部门和其他负有固体废物污染环境防治监督管理职责的部门应当进行检查。

第八十六条 因发生事故或者其他突发性事件，造成危险废物严重污染环境的单位，应当立即采取有效措施消除或者减轻对环境的污染危害，及时通报可能受到污染危害的单位和居民，并向所在地生态环境主管部门和有关部门报告，接受调查处理。

第八十七条 在发生或者有证据证明可能发生危险废物严重污染环境、威胁居民生命财产安全时，生态环境主管部门或者其他负有固体废物污染环境防治监督管理职责的部门应当立即向

本级人民政府和上一级人民政府有关部门报告，由人民政府采取防止或者减轻危害的有效措施。有关人民政府可以根据需要责令停止导致或者可能导致环境污染事故的作业。

第八十八条 重点危险废物集中处置设施、场所退役前，运营单位应当按照国家有关规定对设施、场所采取污染防治措施。退役的费用应当预提，列入投资概算或者生产成本，专门用于重点危险废物集中处置设施、场所的退役。具体提取和管理办法，由国务院财政部门、价格主管部门会同国务院生态环境主管部门规定。

第八十九条 禁止经中华人民共和国过境转移危险废物。

第九十条 医疗废物按照国家危险废物名录管理。县级以上地方人民政府应当加强医疗废物集中处置能力建设。

县级以上人民政府卫生健康、生态环境等主管部门应当在各自职责范围内加强对医疗废物收集、贮存、运输、处置的监督管理，防止危害公众健康、污染环境。

医疗卫生机构应当依法分类收集本单位产生的医疗废物，交由医疗废物集中处置单位处置。医疗废物集中处置单位应当及时收集、运输和处置医疗废物。

医疗卫生机构和医疗废物集中处置单位，应当采取有效措施，防止医疗废物流失、泄漏、渗漏、扩散。

第九十一条 重大传染病疫情等突发事件发生时，县级以上人民政府应当统筹协调医疗废物等危险废物收集、贮存、运输、

处置等工作，保障所需的车辆、场地、处置设施和防护物资。卫生健康、生态环境、环境卫生、交通运输等主管部门应当协同配合，依法履行应急处置职责。

第七章 保障措施

第九十二条 国务院有关部门、县级以上地方人民政府及其有关部门在编制国土空间规划和相关专项规划时，应当统筹生活垃圾、建筑垃圾、危险废物等固体废物转运、集中处置等设施建设需求，保障转运、集中处置等设施用地。

第九十三条 国家采取有利于固体废物污染环境防治的经济、技术政策和措施，鼓励、支持有关方面采取有利于固体废物污染环境防治的措施，加强对从事固体废物污染环境防治工作人员的培训和指导，促进固体废物污染环境防治产业专业化、规模化发展。

第九十四条 国家鼓励和支持科研单位、固体废物产生单位、固体废物利用单位、固体废物处置单位等联合攻关，研究开发固体废物综合利用、集中处置等的新技术，推动固体废物污染环境防治技术进步。

第九十五条 各级人民政府应当加强固体废物污染环境防治，按照事权划分的原则安排必要的资金用于下列事项：

（一）固体废物污染环境防治的科学研究、技术开发；

(二) 生活垃圾分类;

(三) 固体废物集中处置设施建设;

(四) 重大传染病疫情等突发事件产生的医疗废物等危险废物应急处置;

(五) 涉及固体废物污染环境防治的其他事项。

使用资金应当加强绩效管理和审计监督，确保资金使用效益。

第九十六条 国家鼓励和支持社会力量参与固体废物污染环境防治工作，并按照国家有关规定给予政策扶持。

第九十七条 国家发展绿色金融，鼓励金融机构加大对固体废物污染环境防治项目的信贷投放。

第九十八条 从事固体废物综合利用等固体废物污染环境防治工作的，依照法律、行政法规的规定，享受税收优惠。

国家鼓励并提倡社会各界为防治固体废物污染环境捐赠财产，并依照法律、行政法规的规定，给予税收优惠。

第九十九条 收集、贮存、运输、利用、处置危险废物的单位，应当按照国家有关规定，投保环境污染责任保险。

第一百条 国家鼓励单位和个人购买、使用综合利用产品和可重复使用产品。

县级以上人民政府及其有关部门在政府采购过程中，应当优先采购综合利用产品和可重复使用产品。

第八章 法律责任

第一百零一条 生态环境主管部门或者其他负有固体废物污染环境防治监督管理职责的部门违反本法规定，有下列行为之一，由本级人民政府或者上级人民政府有关部门责令改正，对直接负责的主管人员和其他直接责任人员依法给予处分：

- （一）未依法作出行政许可或者办理批准文件的；
- （二）对违法行为进行包庇的；
- （三）未依法查封、扣押的；
- （四）发现违法行为或者接到对违法行为的举报后未予查处的；
- （五）有其他滥用职权、玩忽职守、徇私舞弊等违法行为的。

依照本法规定应当作出行政处罚决定而未作出的，上级主管部门可以直接作出行政处罚决定。

第一百零二条 违反本法规定，有下列行为之一，由生态环境主管部门责令改正，处以罚款，没收违法所得；情节严重的，报经有批准权的人民政府批准，可以责令停业或者关闭：

- （一）产生、收集、贮存、运输、利用、处置固体废物的单位未依法及时公开固体废物污染环境防治信息的；
- （二）生活垃圾处理单位未按照国家有关规定安装使用监测设备、实时监测污染物的排放情况并公开污染排放数据的；
- （三）将列入限期淘汰名录被淘汰的设备转让给他人使用

的；

（四）在生态保护红线区域、永久基本农田集中区域和其他需要特别保护的区域内，建设工业固体废物、危险废物集中贮存、利用、处置的设施、场所和生活垃圾填埋场的；

（五）转移固体废物出省、自治区、直辖市行政区域贮存、处置未经批准的；

（六）转移固体废物出省、自治区、直辖市行政区域利用未报备案的；

（七）擅自倾倒、堆放、丢弃、遗撒工业固体废物，或者未采取相应防范措施，造成工业固体废物扬散、流失、渗漏或者其他环境污染的；

（八）产生工业固体废物的单位未建立固体废物管理台账并如实记录的；

（九）产生工业固体废物的单位违反本法规定委托他人运输、利用、处置工业固体废物的；

（十）贮存工业固体废物未采取符合国家环境保护标准的防护措施的；

（十一）单位和其他生产经营者违反固体废物管理其他要求，污染环境、破坏生态的。

有前款第一项、第八项行为之一，处五万元以上二十万元以下的罚款；有前款第二项、第三项、第四项、第五项、第六项、第九项、第十项、第十一项行为之一，处十万元以上一百万元以

下的罚款；有前款第七项行为，处所需处置费用一倍以上三倍以下的罚款，所需处置费用不足十万元的，按十万元计算。对前款第十一项行为的处罚，有关法律、行政法规另有规定的，适用其规定。

第一百零三条 违反本法规定，以拖延、围堵、滞留执法人员等方式拒绝、阻挠监督检查，或者在接受监督检查时弄虚作假的，由生态环境主管部门或者其他负有固体废物污染环境防治监督管理职责的部门责令改正，处五万元以上二十万元以下的罚款；对直接负责的主管人员和其他直接责任人员，处二万元以上十万元以下的罚款。

第一百零四条 违反本法规定，未依法取得排污许可证产生工业固体废物的，由生态环境主管部门责令改正或者限制生产、停产整治，处十万元以上一百万元以下的罚款；情节严重的，报经有批准权的人民政府批准，责令停业或者关闭。

第一百零五条 违反本法规定，生产经营者未遵守限制商品过度包装的强制性标准的，由县级以上地方人民政府市场监督管理部门或者有关部门责令改正；拒不改正的，处二千元以上二万元以下的罚款；情节严重的，处二万元以上十万元以下的罚款。

第一百零六条 违反本法规定，未遵守国家有关禁止、限制使用不可降解塑料袋等一次性塑料制品的规定，或者未按照国家有关规定报告塑料袋等一次性塑料制品的使用情况的，由县级以上地方人民政府商务、邮政等主管部门责令改正，处一万元以上

十万元以下的罚款。

第一百零七条 从事畜禽规模养殖未及时收集、贮存、利用或者处置养殖过程中产生的畜禽粪污等固体废物的，由生态环境主管部门责令改正，可以处十万元以下的罚款；情节严重的，报经有批准权的人民政府批准，责令停业或者关闭。

第一百零八条 违反本法规定，城镇污水处理设施维护运营单位或者污泥处理单位对污泥流向、用途、用量等未进行跟踪、记录，或者处理后的污泥不符合国家有关标准的，由城镇排水主管部门责令改正，给予警告；造成严重后果的，处十万元以上二十万元以下的罚款；拒不改正的，城镇排水主管部门可以指定有治理能力的单位代为治理，所需费用由违法者承担。

违反本法规定，擅自倾倒、堆放、丢弃、遗撒城镇污水处理设施产生的污泥和处理后的污泥的，由城镇排水主管部门责令改正，处二十万元以上二百万元以下的罚款，对直接负责的主管人员和其他直接责任人员处二万元以上十万元以下的罚款；造成严重后果的，处二百万元以上五百万元以下的罚款，对直接负责的主管人员和其他直接责任人员处五万元以上五十万元以下的罚款；拒不改正的，城镇排水主管部门可以指定有治理能力的单位代为治理，所需费用由违法者承担。

第一百零九条 违反本法规定，生产、销售、进口或者使用淘汰的设备，或者采用淘汰的生产工艺的，由县级以上地方人民政府指定的部门责令改正，处十万元以上一百万元以下的罚款，

没收违法所得；情节严重的，由县级以上地方人民政府指定的部门提出意见，报经有批准权的人民政府批准，责令停业或者关闭。

第一百一十条 尾矿、煤矸石、废石等矿业固体废物贮存设施停止使用后，未按照国家有关环境保护规定进行封场的，由生态环境主管部门责令改正，处二十万元以上一百万元以下的罚款。

第一百一十一条 违反本法规定，有下列行为之一，由县级以上地方人民政府环境卫生主管部门责令改正，处以罚款，没收违法所得：

- （一）随意倾倒、抛撒、堆放或者焚烧生活垃圾的；
- （二）擅自关闭、闲置或者拆除生活垃圾处理设施、场所的；
- （三）工程施工单位未编制建筑垃圾处理方案报备案，或者未及时清运施工过程中产生的固体废物的；
- （四）工程施工单位擅自倾倒、抛撒或者堆放工程施工过程中产生的建筑垃圾，或者未按照规定对施工过程中产生的固体废物进行利用或者处置的；
- （五）产生、收集厨余垃圾的单位和其他生产经营者未将厨余垃圾交由具备相应资质条件的单位进行无害化处理的；
- （六）畜禽养殖场、养殖小区利用未经无害化处理的厨余垃圾饲喂畜禽的；
- （七）在运输过程中沿途丢弃、遗撒生活垃圾的。

单位有前款第一项、第七项行为之一，处五万元以上五十万元以下的罚款；单位有前款第二项、第三项、第四项、第五项、

第六项行为之一，处十万元以上一百万元以下的罚款；个人有前款第一项、第五项、第七项行为之一，处一百元以上五百元以下的罚款。

违反本法规定，未在指定的地点分类投放生活垃圾的，由县级以上地方人民政府环境卫生主管部门责令改正；情节严重的，对单位处五万元以上五十万元以下的罚款，对个人依法处以罚款。

第一百一十二条 违反本法规定，有下列行为之一，由生态环境主管部门责令改正，处以罚款，没收违法所得；情节严重的，报经有批准权的人民政府批准，可以责令停业或者关闭：

（一）未按照规定设置危险废物识别标志的；

（二）未按照国家有关规定制定危险废物管理计划或者申报危险废物有关资料的；

（三）擅自倾倒、堆放危险废物的；

（四）将危险废物提供或者委托给无许可证的单位或者其他生产经营者从事经营活动的；

（五）未按照国家有关规定填写、运行危险废物转移联单或者未经批准擅自转移危险废物的；

（六）未按照国家环境保护标准贮存、利用、处置危险废物或者将危险废物混入非危险废物中贮存的；

（七）未经安全性处置，混合收集、贮存、运输、处置具有不相容性质的危险废物的；

（八）将危险废物与旅客在同一运输工具上载运的；

（九）未经消除污染处理，将收集、贮存、运输、处置危险废物的场所、设施、设备和容器、包装物及其他物品转作他用的；

（十）未采取相应防范措施，造成危险废物扬散、流失、渗漏或者其他环境污染的；

（十一）在运输过程中沿途丢弃、遗撒危险废物的；

（十二）未制定危险废物意外事故防范措施和应急预案的；

（十三）未按照国家有关规定建立危险废物管理台账并如实记录的。

有前款第一项、第二项、第五项、第六项、第七项、第八项、第九项、第十二项、第十三项行为之一，处十万元以上一百万元以下的罚款；有前款第三项、第四项、第十项、第十一项行为之一，处所需处置费用三倍以上五倍以下的罚款，所需处置费用不足二十万元的，按二十万元计算。

第一百一十三条 违反本法规定，危险废物产生者未按照规定处置其产生的危险废物被责令改正后拒不改正的，由生态环境主管部门组织代为处置，处置费用由危险废物产生者承担；拒不承担代为处置费用的，处代为处置费用一倍以上三倍以下的罚款。

第一百一十四条 无许可证从事收集、贮存、利用、处置危险废物经营活动的，由生态环境主管部门责令改正，处一百万元以上五百万元以下的罚款，并报经有批准权的人民政府批准，责令停业或者关闭；对法定代表人、主要负责人、直接负责的主管人员和其他责任人员，处十万元以上一百万元以下的罚款。

未按照许可证规定从事收集、贮存、利用、处置危险废物经营活动的，由生态环境主管部门责令改正，限制生产、停产整治，处五十万元以上二百万元以下的罚款；对法定代表人、主要负责人、直接负责的主管人员和其他责任人员，处五万元以上五十万元以下的罚款；情节严重的，报经有批准权的人民政府批准，责令停业或者关闭，还可以由发证机关吊销许可证。

第一百一十五条 违反本法规定，将中华人民共和国境外的固体废物输入境内的，由海关责令退运该固体废物，处五十万元以上五百万元以下的罚款。

承运人对前款规定的固体废物的退运、处置，与进口者承担连带责任。

第一百一十六条 违反本法规定，经中华人民共和国过境转移危险废物的，由海关责令退运该危险废物，处五十万元以上五百万元以下的罚款。

第一百一十七条 对已经非法入境的固体废物，由省级以上人民政府生态环境主管部门依法向海关提出处理意见，海关应当依照本法第一百一十五条的规定作出处罚决定；已经造成环境污染的，由省级以上人民政府生态环境主管部门责令进口者消除污染。

第一百一十八条 违反本法规定，造成固体废物污染环境事故的，除依法承担赔偿责任外，由生态环境主管部门依照本条第二款的规定处以罚款，责令限期采取治理措施；造成重大或者特

大固体废物污染环境事故的，还可以报经有批准权的人民政府批准，责令关闭。

造成一般或者较大固体废物污染环境事故的，按照事故造成的直接经济损失的一倍以上三倍以下计算罚款；造成重大或者特大固体废物污染环境事故的，按照事故造成的直接经济损失的三倍以上五倍以下计算罚款，并对法定代表人、主要负责人、直接负责的主管人员和其他责任人员处上一年度从本单位取得的收入百分之五十以下的罚款。

第一百一十九条 单位和其他生产经营者违反本法规定排放固体废物，受到罚款处罚，被责令改正的，依法作出处罚决定的行政机关应当组织复查，发现其继续实施该违法行为的，依照《中华人民共和国环境保护法》的规定按日连续处罚。

第一百二十条 违反本法规定，有下列行为之一，尚不构成犯罪的，由公安机关对法定代表人、主要负责人、直接负责的主管人员和其他责任人员处十日以上十五日以下的拘留；情节较轻的，处五日以上十日以下的拘留：

（一）擅自倾倒、堆放、丢弃、遗撒固体废物，造成严重后果的；

（二）在生态保护红线区域、永久基本农田集中区域和其他需要特别保护的区域内，建设工业固体废物、危险废物集中贮存、利用、处置的设施、场所和生活垃圾填埋场的；

（三）将危险废物提供或者委托给无许可证的单位或者其他

生产经营者堆放、利用、处置的；

（四）无许可证或者未按照许可证规定从事收集、贮存、利用、处置危险废物经营活动的；

（五）未经批准擅自转移危险废物的；

（六）未采取防范措施，造成危险废物扬散、流失、渗漏或者其他严重后果的。

第一百二十一条 固体废物污染环境、破坏生态，损害国家利益、社会公共利益的，有关机关和组织可以依照《中华人民共和国环境保护法》、《中华人民共和国民事诉讼法》、《中华人民共和国行政诉讼法》等法律的规定向人民法院提起诉讼。

第一百二十二条 固体废物污染环境、破坏生态给国家造成重大损失的，由设区的市级以上地方人民政府或者其指定的部门、机构组织与造成环境污染和生态破坏的单位和其他生产经营者进行磋商，要求其承担损害赔偿 responsibility；磋商未达成一致的，可以向人民法院提起诉讼。

对于执法过程中查获的无法确定责任人或者无法退运的固体废物，由所在地县级以上地方人民政府组织处理。

第一百二十三条 违反本法规定，构成违反治安管理行为的，由公安机关依法给予治安管理处罚；构成犯罪的，依法追究刑事责任；造成人身、财产损害的，依法承担民事责任。

第九章 附则

第一百二十四条 本法下列用语的含义：

（一）固体废物，是指在生产、生活和其他活动中产生的丧失原有利用价值或者虽未丧失利用价值但被抛弃或者放弃的固态、半固态和置于容器中的气态的物品、物质以及法律、行政法规规定纳入固体废物管理的物品、物质。经无害化加工处理，并且符合强制性国家产品质量标准，不会危害公众健康和生态安全，或者根据固体废物鉴别标准和鉴别程序认定为不属于固体废物的除外。

（二）工业固体废物，是指在工业生产活动中产生的固体废物。

（三）生活垃圾，是指在日常生活中或者为日常生活提供服务的活动中产生的固体废物，以及法律、行政法规规定视为生活垃圾的固体废物。

（四）建筑垃圾，是指建设单位、施工单位新建、改建、扩建和拆除各类建筑物、构筑物、管网等，以及居民装饰装修房屋过程中产生的弃土、弃料和其他固体废物。

（五）农业固体废物，是指在农业生产活动中产生的固体废物。

（六）危险废物，是指列入国家危险废物名录或者根据国家规定的危险废物鉴别标准和鉴别方法认定的具有危险特性的固体废物。

（七）贮存，是指将固体废物临时置于特定设施或者场所中的活动。

（八）利用，是指从固体废物中提取物质作为原材料或者燃料的活动。

（九）处置，是指将固体废物焚烧和用其他改变固体废物的物理、化学、生物特性的方法，达到减少已产生的固体废物数量、缩小固体废物体积、减少或者消除其危险成分的活动，或者将固体废物最终置于符合环境保护规定要求的填埋场的活动。

第一百二十五条 液态废物的污染防治，适用本法；但是，排入水体的废水的污染防治适用有关法律，不适用本法。

第一百二十六条 本法自 2020 年 9 月 1 日起施行。

病死畜禽和病害畜禽产品无害化处理管理办法

第一章 总则

第一条 为了加强病死畜禽和病害畜禽产品无害化处理管理，防控动物疫病，促进畜牧业高质量发展，保障公共卫生安全和人体健康，根据《中华人民共和国动物防疫法》（以下简称《动物防疫法》），制定本办法。

第二条 本办法适用于畜禽饲养、屠宰、经营、隔离、运输等过程中病死畜禽和病害畜禽产品的收集、无害化处理及其监督管理活动。

发生重大动物疫情时，应当根据动物疫病防控要求开展病死畜禽和病害畜禽产品无害化处理。

第三条 下列畜禽和畜禽产品应当进行无害化处理：

- （一）染疫或者疑似染疫死亡、因病死亡或者死因不明的；
- （二）经检疫、检验可能危害人体或者动物健康的；
- （三）因自然灾害、应激反应、物理挤压等因素死亡的；
- （四）屠宰过程中经肉品品质检验确认为不可食用的；
- （五）死胎、木乃伊胎等；
- （六）因动物疫病防控需要被扑杀或销毁的；
- （七）其他应当进行无害化处理的。

第四条 病死畜禽和病害畜禽产品无害化处理坚持统筹规划与属地负责相结合、政府监管与市场运作相结合、财政补助与保险联动相结合、集中处理与自行处理相结合的原则。

第五条 从事畜禽饲养、屠宰、经营、隔离等活动的单位和个人，应当承担主体责任，按照本办法对病死畜禽和病害畜禽产品进行无害化处理，或者委托病死畜禽无害化处理场处理。

运输过程中发生畜禽死亡或者因检疫不合格需要进行无害化处理的，承运人应当立即通知货主，配合做好无害化处理，不得擅自弃置和处理。

第六条 在江河、湖泊、水库等水域发现的死亡畜禽，依法由所在地县级人民政府组织收集、处理并溯源。

在城市公共场所和乡村发现的死亡畜禽，依法由所在地街道办事处、乡级人民政府组织收集、处理并溯源。

第七条 病死畜禽和病害畜禽产品收集、无害化处理、资源化利用应当符合农业农村部相关技术规范，并采取必要的防疫措施，防止传播动物疫病。

第八条 农业农村部主管全国病死畜禽和病害畜禽产品无害化处理工作。

县级以上地方人民政府农业农村主管部门负责本行政区域病死畜禽和病害畜禽产品无害化处理的监督管理工作。

第九条 省级人民政府农业农村主管部门结合本行政区域畜牧业发展规划和畜禽养殖、疫病发生、畜禽死亡等情况，编制病死畜禽和病害畜禽产品集中无害化处理场所建设规划，合理布局病死畜禽无害化处理场，经本级人民政府批准后实施，并报农业农村部备案。

鼓励跨县级以上行政区域建设病死畜禽无害化处理场。

第十条 县级以上人民政府农业农村主管部门应当落实病死畜禽无害化处理财政补助政策和农机购置与应用补贴政策，协调有关部门优先保障病死畜禽无害化处理场用地、落实税收优惠政策，推动建立病死畜禽无害化处理和保险联动机制，将病死畜禽无害化处理作为保险理赔的前提条件。

第二章 收集

第十一条 畜禽养殖场、养殖户、屠宰厂（场）、隔离场应当及时对病死畜禽和病害畜禽产品进行贮存和清运。

畜禽养殖场、屠宰厂（场）、隔离场委托病死畜禽无害化处理场处理的，应当符合以下要求：

- （一）采取必要的冷藏冷冻、清洗消毒等措施；
- （二）具有病死畜禽和病害畜禽产品输出通道；
- （三）及时通知病死畜禽无害化处理场进行收集，或自行送至指定地点。

第十二条 病死畜禽和病害畜禽产品集中暂存点应当具备下列条件：

（一）有独立封闭的贮存区域，并且防渗、防漏、防鼠、防盗，易于清洗消毒；

（二）有冷藏冷冻、清洗消毒等设施设备；

（三）设置显著警示标识；

（四）有符合动物防疫需要的其他设施设备。

第十三条 专业从事病死畜禽和病害畜禽产品收集的单位和个人，应当配备专用运输车辆，并向承运人所在地县级人民政府农业农村主管部门备案。备案时应当通过农业农村部指定的信息系统提交车辆所有权人的营业执照、运输车辆行驶证、运输车辆照片。

县级人民政府农业农村主管部门应当核实相关材料信息，备案材料符合要求的，及时予以备案；不符合要求的，应当一次性告知备案人补充相关材料。

第十四条 病死畜禽和病害畜禽产品专用运输车辆应当符合以下要求：

（一）不得运输病死畜禽和病害畜禽产品以外的其他物品；

（二）车厢密闭、防水、防渗、耐腐蚀，易于清洗和消毒；

（三）配备能够接入国家监管监控平台的车辆定位跟踪系统、车载终端；

（四）配备人员防护、清洗消毒等应急防疫用品；

（五）有符合动物防疫需要的其他设施设备。

第十五条 运输病死畜禽和病害畜禽产品的单位和个人，应当遵守下列规定：

- （一）及时对车辆、相关工具及作业环境进行消毒；
- （二）作业过程中如发生渗漏，应当妥善处理后再继续运输；
- （三）做好人员防护和消毒。

第十六条 跨县级以上行政区域运输病死畜禽和病害畜禽产品的，相关区域县级以上地方人民政府农业农村主管部门应当加强协作配合，及时通报紧急情况，落实监管责任。

第三章 无害化处理

第十七条 病死畜禽和病害畜禽产品无害化处理以集中处理为主，自行处理为补充。

病死畜禽无害化处理场的设计处理能力应当高于日常病死畜禽和病害畜禽产品处理量，专用运输车辆数量和运载能力应当与区域内畜禽养殖情况相适应。

第十八条 病死畜禽无害化处理场应当符合省级人民政府病死畜禽和病害畜禽产品集中无害化处理场所建设规划并依法取得动物防疫条件合格证。

第十九条 畜禽养殖场、屠宰厂（场）、隔离场在本场（厂）内自行处理病死畜禽和病害畜禽产品的，应当符合无害化处理场所的动物防疫条件，不得处理本场（厂）外的病死畜禽和病害畜禽产品。

畜禽养殖场、屠宰厂（场）、隔离场在本场（厂）外自行处理的，应当建设病死畜禽无害化处理场。

第二十条 畜禽养殖场、养殖户、屠宰厂（场）、隔离场委托病死畜禽无害化处理场进行无害化处理的，应当签订委托合同，明确双方的权利、义务。

无害化处理费用由财政进行补助或者由委托方承担。

第二十一条 对于边远和交通不便地区以及畜禽养殖户自行处理零星病死畜禽的，省级人民政府农业农村主管部门可以结合实际情况和风险评估结果，组织制定相关技术规范。

第二十二条 病死畜禽和病害畜禽产品集中暂存点、病死畜禽无害化处理场应当配备专门人员负责管理。

从事病死畜禽和病害畜禽产品无害化处理的人员，应当具备相关专业技能，掌握必要的安全防护知识。

第二十三条 鼓励在符合国家有关法律法规规定的情况下，对病死畜禽和病害畜禽产品无害化处理产物进行资源化利用。

病死畜禽和病害畜禽产品无害化处理场所销售无害化处理产物的，应当严控无害化处理物流向，查验购买方资质并留存相关材料，签订销售合同。

第二十四条 病死畜禽和病害畜禽产品无害化处理应当符合安全生产、环境保护等相关法律法规和标准规范要求，接受有关主管部门监管。

病死畜禽无害化处理场处理本办法第三条之外的病死动物和病害动物产品的，应当要求委托方提供无特殊风险物质的证明。

第四章 监督管理

第二十五条 农业农村部建立病死畜禽无害化处理监管监控平台，加强全程追溯管理。

从事畜禽饲养、屠宰、经营、隔离及病死畜禽收集、无害化处理的单位和个人，应当按要求填报信息。

县级以上地方人民政府农业农村主管部门应当做好信息审核，加强数据运用和安全管理。

第二十六条 农业农村部负责组织制定全国病死畜禽和病害畜禽产品无害化处理生物安全风险调查评估方案，对病死畜禽和病害畜禽产品收集、无害化处理生物安全风险因素进行调查评估。

省级人民政府农业农村主管部门应当制定本行政区域病死畜禽和病害畜禽产品无害化处理生物安全风险调查评估方案并组织实施。

第二十七条 根据病死畜禽无害化处理场规模、设施装备状况、管理水平等因素，推行分级管理制度。

第二十八条 病死畜禽和病害畜禽产品无害化处理场所应当建立并严格执行以下制度：

（一）设施设备运行管理制度；

- （二）清洗消毒制度；
- （三）人员防护制度；
- （四）生物安全制度；
- （五）安全生产和应急处理制度。

第二十九条 从事畜禽饲养、屠宰、经营、隔离以及病死畜禽和病害畜禽产品收集、无害化处理的单位和个人，应当建立台账，详细记录病死畜禽和病害畜禽产品的种类、数量（重量）、来源、运输车辆、交接人员和交接时间、处理产物销售情况等信息。

病死畜禽和病害畜禽产品无害化处理场所应当安装视频监控设备，对病死畜禽和病害畜禽产品进（出）场、交接、处理和处理产物存放等进行全程监控。

相关台账记录保存期不少于二年，相关监控影像资料保存期不少于三十天。

第三十条 病死畜禽和病害畜禽产品无害化处理场所应当于每年一月底前向所在地县级人民政府农业农村主管部门报告上一年度病死畜禽和病害畜禽产品无害化处理、运输车辆和环境清洗消毒等情况。

第三十一条 县级以上地方人民政府农业农村主管部门执行监督检查任务时，从事病死畜禽和病害畜禽产品收集、无害化处理的单位和个人应当予以配合，不得拒绝或者阻碍。

第三十二条 任何单位和个人对违反本办法规定的行为，有权向县级以上地方人民政府农业农村主管部门举报。接到举报的部门应当及时调查处理。

第五章 法律责任

第三十三条 未按照本办法第十一条、第十二条、第十五条、第十九条、第二十二条规定处理病死畜禽和病害畜禽产品的，按照《动物防疫法》第九十八条规定予以处罚。

第三十四条 畜禽养殖场、屠宰厂（场）、隔离场、病死畜禽无害化处理场未取得动物防疫条件合格证或生产经营条件发生变化，不再符合动物防疫条件继续从事无害化处理活动的，分别按照《动物防疫法》第九十八条、第九十九条处罚。

第三十五条 专业从事病死畜禽和病害畜禽产品运输的车辆，未经备案或者不符合本办法第十四条规定的，分别按照《动物防疫法》第九十八条、第九十四条处罚。

第三十六条 违反本办法第二十八条、第二十九条规定，未建立管理制度、台账或者未进行视频监控的，由县级以上地方人民政府农业农村主管部门责令改正；拒不改正或者情节严重的，处二千元以上二万元以下罚款。

第六章 附则

第三十七条 本办法下列用语的含义：

（一）畜禽，是指《国家畜禽遗传资源目录》范围内的畜禽，不包括用于科学研究、教学、检定以及其他科学实验的畜禽。

（二）隔离场所，是指对跨省、自治区、直辖市引进的乳用种用动物或输入到无规定动物疫病区的相关畜禽进行隔离观察的场所，不包括进出境隔离观察场所。

（三）病死畜禽和病害畜禽产品无害化处理场所，是指病死畜禽无害化处理场以及畜禽养殖场、屠宰厂（场）、隔离场内的无害化处理区域。

第三十八条 病死水产养殖动物和病害水产养殖动物产品的无害化处理，参照本办法执行。

第三十九条 本办法自 2022 年 7 月 1 日起施行。

畜禽规模养殖污染防治条例

(2013 年 10 月 8 日国务院第 26 次常务会议通过 2013 年 11 月 11 日中华人民共和国国务院令 第 643 号公布 自 2014 年 1 月 1 日起施行)

第一章 总则

第一条 为了防治畜禽养殖污染，推进畜禽养殖废弃物的综合利用和无害化处理，保护和改善环境，保障公众身体健康，促进畜牧业持续健康发展，制定本条例。

第二条 本条例适用于畜禽养殖场、养殖小区的养殖污染防治。

畜禽养殖场、养殖小区的规模标准根据畜牧业发展状况和畜禽养殖污染防治要求确定。

牧区放牧养殖污染防治，不适用本条例。

第三条 畜禽养殖污染防治，应当统筹考虑保护环境与促进畜牧业发展的需要，坚持预防为主、防治结合的原则，实行统筹规划、合理布局、综合利用、激励引导。

第四条 各级人民政府应当加强对畜禽养殖污染防治工作

的组织领导，采取有效措施，加大资金投入，扶持畜禽养殖污染防治以及畜禽养殖废弃物综合利用。

第五条 县级以上人民政府环境保护主管部门负责畜禽养殖污染防治的统一监督管理。

县级以上人民政府农牧主管部门负责畜禽养殖废弃物综合利用的指导和服务。

县级以上人民政府循环经济发展综合管理部门负责畜禽养殖循环经济工作的组织协调。

县级以上人民政府其他有关部门依照本条例规定和各自职责，负责畜禽养殖污染防治相关工作。

乡镇人民政府应当协助有关部门做好本行政区域的畜禽养殖污染防治工作。

第六条 从事畜禽养殖以及畜禽养殖废弃物综合利用和无害化处理活动，应当符合国家有关畜禽养殖污染防治的要求，并依法接受有关主管部门的监督检查。

第七条 国家鼓励和支持畜禽养殖污染防治以及畜禽养殖废弃物综合利用和无害化处理的科学研究和装备研发。各级人民政府应当支持先进适用技术的推广，促进畜禽养殖污染防治水平的提高。

第八条 任何单位和个人对违反本条例规定的行为，有权向

县级以上人民政府环境保护等有关部门举报。接到举报的部门应当及时调查处理。

对在畜禽养殖污染防治中作出突出贡献的单位和个人，按照国家有关规定给予表彰和奖励。

第二章 预防

第九条 县级以上人民政府农牧主管部门编制畜牧业发展规划，报本级人民政府或者其授权的部门批准实施。畜牧业发展规划应当统筹考虑环境承载能力以及畜禽养殖污染防治要求，合理布局，科学确定畜禽养殖的品种、规模、总量。

第十条 县级以上人民政府环境保护主管部门会同农牧主管部门编制畜禽养殖污染防治规划，报本级人民政府或者其授权的部门批准实施。畜禽养殖污染防治规划应当与畜牧业发展规划相衔接，统筹考虑畜禽养殖生产布局，明确畜禽养殖污染防治目标、任务、重点区域，明确污染治理重点设施建设，以及废弃物综合利用等污染防治措施。

第十一条 禁止在下列区域内建设畜禽养殖场、养殖小区：

- (一) 饮用水水源保护区，风景名胜区；
- (二) 自然保护区的核心区和缓冲区；
- (三) 城镇居民区、文化教育科学研究区等人口集中区域；

(四)法律、法规规定的其他禁止养殖区域。

第十二条 新建、改建、扩建畜禽养殖场、养殖小区，应当符合畜牧业发展规划、畜禽养殖污染防治规划，满足动物防疫条件，并进行环境影响评价。对环境可能造成重大影响的大型畜禽养殖场、养殖小区，应当编制环境影响报告书；其他畜禽养殖场、养殖小区应当填报环境影响登记表。大型畜禽养殖场、养殖小区的管理目录，由国务院环境保护主管部门商国务院农牧主管部门确定。

环境影响评价的重点应当包括：畜禽养殖产生的废弃物种类和数量，废弃物综合利用和无害化处理方案和措施，废弃物的消纳和处理情况以及向环境直接排放的情况，最终可能对水体、土壤等环境和人体健康产生的影响以及控制和减少影响的方案和措施等。

第十三条 畜禽养殖场、养殖小区应当根据养殖规模和污染防治需要，建设相应的畜禽粪便、污水与雨水分流设施，畜禽粪便、污水的贮存设施，粪污厌氧消化和堆沤、有机肥加工、制取沼气、沼渣沼液分离和输送、污水处理、畜禽尸体处理等综合利用和无害化处理设施。已经委托他人对畜禽养殖废弃物代为综合利用和无害化处理的，可以不自行建设综合利用和无害化处理设施。

未建设污染防治配套设施、自行建设的配套设施不合格，或

者未委托他人对畜禽养殖废弃物进行综合利用和无害化处理的，畜禽养殖场、养殖小区不得投入生产或者使用。

畜禽养殖场、养殖小区自行建设污染防治配套设施的，应当确保其正常运行。

第十四条 从事畜禽养殖活动，应当采取科学的饲养方式和废弃物处理工艺等有效措施，减少畜禽养殖废弃物的产生量和向环境的排放量。

第三章 综合利用与治理

第十五条 国家鼓励和支持采取粪肥还田、制取沼气、制造有机肥等方法，对畜禽养殖废弃物进行综合利用。

第十六条 国家鼓励和支持采取种植和养殖相结合的方式消纳利用畜禽养殖废弃物，促进畜禽粪便、污水等废弃物就地就近利用。

第十七条 国家鼓励和支持沼气制取、有机肥生产等废弃物综合利用以及沼渣沼液输送和施用、沼气发电等相关配套设施建设。

第十八条 将畜禽粪便、污水、沼渣、沼液等用作肥料的，应当与土地的消纳能力相适应，并采取有效措施，消除可能引起传染病的微生物，防止污染环境和传播疫病。

第十九条 从事畜禽养殖活动和畜禽养殖废弃物处理活动，

应当及时对畜禽粪便、畜禽尸体、污水等进行收集、贮存、清运，防止恶臭和畜禽养殖废弃物渗出、泄漏。

第二十条 向环境排放经过处理的畜禽养殖废弃物，应当符合国家和地方规定的污染物排放标准和总量控制指标。畜禽养殖废弃物未经处理，不得直接向环境排放。

第二十一条 染疫畜禽以及染疫畜禽排泄物、染疫畜禽产品、病死或者死因不明的畜禽尸体等病害畜禽养殖废弃物，应当按照有关法律、法规和国务院农牧主管部门的规定，进行深埋、化制、焚烧等无害化处理，不得随意处置。

第二十二条 畜禽养殖场、养殖小区应当定期将畜禽养殖品种、规模以及畜禽养殖废弃物的产生、排放和综合利用等情况，报县级人民政府环境保护主管部门备案。环境保护主管部门应当定期将备案情况抄送同级农牧主管部门。

第二十三条 县级以上人民政府环境保护主管部门应当依据职责对畜禽养殖污染防治情况进行监督检查，并加强对畜禽养殖环境污染的监测。

乡镇人民政府、基层群众自治组织发现畜禽养殖环境污染行为的，应当及时制止和报告。

第二十四条 对污染严重的畜禽养殖密集区域，市、县人民政府应当制定综合整治方案，采取组织建设畜禽养殖废弃物综合

利用和无害化处理设施、有计划搬迁或者关闭畜禽养殖场所等措施，对畜禽养殖污染进行治理。

第二十五条 因畜牧业发展规划、土地利用总体规划、城乡规划调整以及划定禁止养殖区域，或者因对污染严重的畜禽养殖密集区域进行综合整治，确需关闭或者搬迁现有畜禽养殖场所，致使畜禽养殖者遭受经济损失的，由县级以上地方人民政府依法予以补偿。

第四章 激励措施

第二十六条 县级以上人民政府应当采取示范奖励等措施，扶持规模化、标准化畜禽养殖，支持畜禽养殖场、养殖小区进行标准化改造和污染防治设施建设与改造，鼓励分散饲养向集约饲养方式转变。

第二十七条 县级以上地方人民政府在组织编制土地利用总体规划过程中，应当统筹安排，将规模化畜禽养殖用地纳入规划，落实养殖用地。

国家鼓励利用废弃地和荒山、荒沟、荒丘、荒滩等未利用地开展规模化、标准化畜禽养殖。

畜禽养殖用地按农用地管理，并按照国家有关规定确定生产设施用地和必要的污染防治等附属设施用地。

第二十八条 建设和改造畜禽养殖污染防治设施，可以按照国家规定申请包括污染治理贷款贴息补助在内的环境保护等相关资金支持。

第二十九条 进行畜禽养殖污染防治，从事利用畜禽养殖废弃物进行有机肥产品生产经营等畜禽养殖废弃物综合利用活动的，享受国家规定的相关税收优惠政策。

第三十条 利用畜禽养殖废弃物生产有机肥产品的，享受国家关于化肥运力安排等支持政策；购买使用有机肥产品的，享受不低于国家关于化肥的使用补贴等优惠政策。

畜禽养殖场、养殖小区的畜禽养殖污染防治设施运行用电执行农业用电价格。

第三十一条 国家鼓励和支持利用畜禽养殖废弃物进行沼气发电，自发自用、多余电量接入电网。电网企业应当依照法律和国家有关规定为沼气发电提供无歧视的电网接入服务，并全额收购其电网覆盖范围内符合并网技术标准的多余电量。

利用畜禽养殖废弃物进行沼气发电的，依法享受国家规定的上网电价优惠政策。利用畜禽养殖废弃物制取沼气或进而制取天然气的，依法享受新能源优惠政策。

第三十二条 地方各级人民政府可以根据本地区实际，对畜禽养殖场、养殖小区支出的建设项目环境影响咨询费用给予补

助。

第三十三条 国家鼓励和支持对染疫畜禽、病死或者死因不明畜禽尸体进行集中无害化处理，并按照国家有关规定对处理费用、养殖损失给予适当补助。

第三十四条 畜禽养殖场、养殖小区排放污染物符合国家和地方规定的污染物排放标准和总量控制指标，自愿与环境保护主管部门签订进一步削减污染物排放量协议的，由县级人民政府按照国家有关规定给予奖励，并优先列入县级以上人民政府安排的环境保护和畜禽养殖发展相关财政资金扶持范围。

第三十五条 畜禽养殖户自愿建设综合利用和无害化处理设施、采取措施减少污染物排放的，可以依照本条例规定享受相关激励和扶持政策。

第五章 法律责任

第三十六条 各级人民政府环境保护主管部门、农牧主管部门以及其他有关部门未依照本条例规定履行职责的，对直接负责的主管人员和其他直接责任人员依法给予处分；直接负责的主管人员和其他直接责任人员构成犯罪的，依法追究刑事责任。

第三十七条 违反本条例规定，在禁止养殖区域内建设畜禽养殖场、养殖小区的，由县级以上地方人民政府环境保护主管部

门责令停止违法行为；拒不停止违法行为的，处3万元以上10万元以下的罚款，并报县级以上人民政府责令拆除或者关闭。在饮用水水源保护区建设畜禽养殖场、养殖小区的，由县级以上地方人民政府环境保护主管部门责令停止违法行为，处10万元以上50万元以下的罚款，并报经有批准权的人民政府批准，责令拆除或者关闭。

第三十八条 违反本条例规定，畜禽养殖场、养殖小区依法应当进行环境影响评价而未进行的，由有权审批该项目环境影响评价文件的环境保护主管部门责令停止建设，限期补办手续；逾期不补办手续的，处5万元以上20万元以下的罚款。

第三十九条 违反本条例规定，未建设污染防治配套设施或者自行建设的配套设施不合格，也未委托他人对畜禽养殖废弃物进行综合利用和无害化处理，畜禽养殖场、养殖小区即投入生产、使用，或者建设的污染防治配套设施未正常运行的，由县级以上人民政府环境保护主管部门责令停止生产或者使用，可以处10万元以下的罚款。

第四十条 违反本条例规定，有下列行为之一的，由县级以上地方人民政府环境保护主管部门责令停止违法行为，限期采取治理措施消除污染，依照《中华人民共和国水污染防治法》、《中华人民共和国固体废物污染环境防治法》的有关规定予以处罚：

(一)将畜禽养殖废弃物用作肥料，超出土地消纳能力，造成环境污染的；

(二)从事畜禽养殖活动或者畜禽养殖废弃物处理活动，未采取有效措施，导致畜禽养殖废弃物渗出、泄漏的。

第四十一条 排放畜禽养殖废弃物不符合国家或者地方规定的污染物排放标准或者总量控制指标，或者未经无害化处理直接向环境排放畜禽养殖废弃物的，由县级以上地方人民政府环境保护主管部门责令限期治理，可以处5万元以下的罚款。县级以上地方人民政府环境保护主管部门作出限期治理决定后，应当会同同级人民政府农牧等有关部门对整改措施的落实情况及时进行检查，并向社会公布检查结果。

第四十二条 未按照规定对染疫畜禽和病害畜禽养殖废弃物进行无害化处理的，由动物卫生监督机构责令无害化处理，所需处理费用由违法行为人承担，可以处3000元以下的罚款。

第六章 附则

第四十三条 畜禽养殖场、养殖小区的具体规模标准由省级人民政府确定，并报国务院环境保护主管部门和国务院农牧主管部门备案。

第四十四条 本条例自2014年1月1日起施行。

山东省动物防疫条例

(2017年1月18日山东省第十二届人民代表大会常务委员会第二十五次会议通过 根据2021年12月3日山东省第十三届人民代表大会常务委员会第三十二次会议《关于修改〈山东省动物防疫条例〉等七件地方性法规的决定》修正)

目 录

- 第一章 总则
- 第二章 动物疫病的预防
- 第三章 动物疫病的报告与处置
- 第四章 动物和动物产品的检疫
- 第五章 病死动物和病害动物产品的无害化处理
- 第六章 监督与保障
- 第七章 法律责任
- 第八章 附则

第一章 总则

第一条 为了预防、控制、净化、消灭动物疫病，促进养殖业发展，保护人体健康，维护公共卫生安全，根据《中华人民共和国动物防疫法》等法律、行政法规，结合本省实际，制定本条例。

第二条 本条例适用于本省行政区域内的动物防疫及其监督管理活动。

进出境动物、动物产品的检疫，依照有关进出境动植物检疫的法律、行政法规执行。

第三条 县级以上人民政府应当加强动物防疫工作的统一领导，将动物防疫工作纳入国民经济和社会发展规划以及年度计划，制定并组织实施动物疫病防治规划，加强动物防疫基础设施和信息化建设，强化动物防疫队伍建设，采取措施稳定基层机构队伍，健全动物疫病防控机制和重大动物疫情应急处置体系，保障动物防疫工作经费。

乡镇人民政府、街道办事处应当组织群众做好本辖区内的动物疫病预防与控制工作。

村（居）民委员会应当督促和引导村（居）民依法履行动物防疫义务，配合政府以及有关部门做好动物防疫工作。

第四条 县级以上人民政府主管动物防疫工作的部门（以下统称动物防疫主管部门）负责本行政区域内的动物防疫工作。

县级以上人民政府发展改革、公安、财政、自然资源、生态环境、交通运输、卫生健康、林业、市场监督管理和海关等部门按照各自职责，做好动物防疫有关工作。

第五条 县级以上人民政府设立的有关机构（以下简称动物检疫机构）依照《中华人民共和国动物防疫法》规定，负责动物、动物产品的检疫工作。

县级以上人民政府的动物疫病预防控制机构负责动物

疫病的监测、检测、诊断、流行病学调查、疫情报告、预警预报以及其他预防、控制、净化、消灭等技术工作。

第六条 县级以上人民政府及其有关部门应当鼓励、支持动物防疫技术与产品的研究、开发，推广先进适用的科学研究成果，提高动物疫病防治的科技创新能力和水平。

县级以上人民政府有关部门、新闻媒体应当加强动物防疫法律法规的宣传，普及动物疫病防控知识，提高社会公众的动物防疫意识。

第七条 对在动物防疫工作、动物防疫科学研究中作出成绩和贡献的单位和个人，以及提供动物防疫重大违法案件关键线索或者证据的举报人，县级以上人民政府及其有关部门应当给予奖励。

第二章 动物疫病的预防

第八条 县级以上人民政府动物防疫主管部门应当建立风险评估机制，组织对本行政区域内的动物疫病状况以及风险因素进行评估，并根据评估结果制定或者调整动物疫病预防、控制措施。

第九条 县级以上人民政府应当建立健全动物疫病监测网络，加强动物疫病监测和流行病学调查。

县级以上人民政府动物防疫主管部门应当制定本行政区域内动物疫病监测和流行病学调查计划，并组织实施；有关单位和个人应当予以配合，不得拒绝或者阻碍。

第十条 县级以上人民政府动物防疫主管部门应当根据动物疫病监测和流行病学调查结果，利用现代信息技术，科学分析疫病的流行趋势，及时提出动物疫情预警，并报本级人民政府。

县级以上人民政府接到动物疫情预警后，应当采取相应的预防、控制措施。

第十一条 省人民政府动物防疫主管部门应当会同有关部门，根据国家确定的强制免疫动物疫病病种、区域，以及动物疫病流行情况，制定全省动物疫病强制免疫计划，报省人民政府批准后执行。

第十二条 省人民政府动物防疫主管部门应当会同有关部门制定强制免疫病种调整机制，根据动物疫病防控需要，提出增加或者退出强制免疫病种和区域的方案，报省人民政府批准后执行，并报国务院农业农村主管部门备案。

第十三条 设区的市、县（市、区）人民政府动物防疫主管部门应当按照上级人民政府动物防疫主管部门制定的强制免疫计划，结合本行政区域内动物疫病流行情况，制定动物疫病强制免疫计划实施方案，并组织实施。

乡镇人民政府、街道办事处应当按照动物疫病强制免疫实施方案，组织本辖区内饲养动物的单位和个人做好动物疫病强制免疫、消毒等工作，协助动物防疫主管部门做好监督检查。

饲养动物的单位和个人应当履行动物疫病强制免疫义务，按照强制免疫计划和技术规范，对动物实施免疫接种，

并按照国家有关规定建立免疫档案、加施畜禽标识，保证可追溯。

第十四条 县级以上人民政府动物防疫主管部门根据本级人民政府动物疫病防治计划，制定本行政区域的动物疫病净化方案，并组织动物疫病预防控制机构实施。鼓励和支持饲养动物的单位和个人，开展动物疫病净化。

第十五条 从事动物饲养、屠宰、经营、隔离、运输、诊疗、演出、比赛、展示、研究实验以及动物产品生产、经营、加工、贮藏、运输等活动的单位和个人，应当依法做好免疫、消毒、检测、隔离、净化、消灭、无害化处理等动物防疫工作，承担动物防疫相关责任。

第十六条 县级以上人民政府动物防疫主管部门应当建立强制免疫质量定期评估制度，并向社会公布评估结果。经评估，强制免疫密度和免疫效果未达到规定要求的，所在地动物防疫主管部门应当责令有关单位和个人采取补免等补救措施。

第十七条 动物饲养场和隔离场所、动物屠宰加工场所以及动物和动物产品无害化处理场所，应当符合国家规定的动物防疫条件，依法取得动物防疫条件合格证，并按照规定报告动物防疫条件变化情况和防疫制度执行情况。

第十八条 经营动物、动物产品的集贸市场应当符合国家规定的动物防疫条件，及时做好清洗、消毒、无害化处理等动物疫病预防工作。

动物、动物产品的经营者应当在其经营场所的显著位置

公示动物检疫合格证明等信息。

第十九条 种用、乳用动物和宠物应当符合国务院农业农村主管部门规定的健康标准，并按照有关规定实施免疫。

种畜禽场、乳用动物饲养场应当按照动物防疫主管部门制定的动物疫病监测、净化方案开展动物疫病净化工作。

禁止出售或者收购未经布鲁氏菌病、结核病等动物疫病检测或者检测不合格的乳用动物及其产品。

第二十条 动物诊疗活动实行许可制度。从事动物诊疗活动的机构，应当依法取得动物诊疗许可证；从事动物诊疗和诊疗辅助活动的人员应当按照国家规定取得相应的执业资格。

乡村兽医应当具备国家规定的条件，经所在地县级人民政府动物防疫主管部门备案后，方可在规定范围内从事动物诊疗活动。

第二十一条 县级以上人民政府应当推行无规定动物疫病区建设，对动物疫病实行区域化管理，提高动物防疫水平。

鼓励、支持大型动物饲养场所建立生物安全隔离区。

第三章 动物疫病的报告与处置

第二十二条 从事动物疫情监测、检验检疫、疫病研究与诊疗以及动物饲养、屠宰、经营、隔离、运输、演出、比赛、展示等活动的单位和个人，发现动物染疫或者疑似染疫

的，应当立即向所在地动物防疫主管部门或者动物检疫机构、动物疫病预防控制机构报告，并采取隔离等控制措施，防止动物疫情扩散。其他单位和个人发现动物染疫或者疑似染疫的，应当及时报告。

接到报告的单位，应当及时进行核查，采取必要的控制处理措施，并按照规定程序上报。

第二十三条 经流行病学调查、临床检查、实验室检测等手段诊断为动物疫病的，应当依照法律、法规和有关规定采取隔离、治疗、消毒、免疫、扑杀等控制措施。

第二十四条 动物疫情由县级以上人民政府动物防疫主管部门认定，并按照规定上报；其中重大动物疫情由省人民政府动物防疫主管部门认定，必要时报国务院农业农村主管部门认定。

省人民政府动物防疫主管部门统一管理本省的动物疫情信息，并根据国务院农业农村主管部门授权向社会公布动物疫情；其他单位、个人不得发布动物疫情。

任何单位和个人不得瞒报、谎报、迟报或者漏报动物疫情，不得授意他人瞒报、谎报或者迟报动物疫情，不得阻碍他人报告动物疫情。

第二十五条 县级以上人民政府应当组织有关部门制定本行政区域内的重大动物疫情应急预案。

县级以上人民政府动物防疫主管部门应当会同有关部门，按照动物疫病流行特点和危害程度，制定专项重大动物疫情应急预案，报本级人民政府批准后实施。

第二十六条 发生重大动物疫情时，县级以上人民政府应当立即启动应急预案，采取封锁、隔离、扑杀、消毒、无害化处理、紧急免疫、紧急流行病学调查等控制措施，及时做好应急处置工作。其他动物疫情，按照国家有关规定和技术规范进行处置。

第二十七条 县级以上人民政府应当设立重大动物疫情应急指挥部，组建动物防疫应急预备队伍，定期开展技术培训和应急演练，建立健全应急物资储备和应急处理预备金制度，并配置用于控制动物疫病的指挥、消毒、无害化处理车辆。

第二十八条 县级以上人民政府卫生健康主管部门和动物防疫、野生动物保护等主管部门，建立布鲁氏菌病、结核病、狂犬病等人畜共患传染病防治的协作机制，组织开展易感动物和相关人群的人畜共患传染病监测工作，定期通报监测结果；发生人畜共患传染病时，应当及时相互通报信息，并按照各自职责采取相应的防控措施。

第四章 动物和动物产品的检疫

第二十九条 动物检疫机构依照《中华人民共和国动物防疫法》和国务院农业农村主管部门的规定对动物、动物产品实施检疫。

县级以上人民政府应当配备与动物、动物产品检疫工作相适应的官方兽医，保障检疫工作条件。官方兽医对动物、

动物产品实施检疫，并对检疫结论负责。

动物检疫机构可以根据检疫工作需要，指定兽医专业人员协助官方兽医实施动物、动物产品检疫。

第三十条 出售、屠宰或者运输动物以及出售、运输动物产品前，货主应当按照国家有关规定向所在地动物检疫机构申报检疫。

动物检疫机构应当合理设置动物检疫申报点，向社会公布，并在显著位置公示检疫程序、检疫范围和检疫对象等内容。

第三十一条 动物检疫机构受理检疫申报后，应当指派官方兽医依照国家标准、技术规程等实施检疫。

检疫合格的，由官方兽医按照国家规定出具动物检疫合格证明，对动物产品加施检疫标志；检疫不合格的，出具检疫处理通知单，并由货主在动物防疫主管部门监督下处理，相关费用由货主承担。

第三十二条 动物、动物产品的检疫信息，应当与动物检疫合格证明标注的数量、种类、标识、用途、生产单位、启运地、到达地等信息一致。

第三十三条 调运动物运抵目的地后，需要跨县级行政区域再调运的，货主应当在调运前向所在地县级动物检疫机构重新申报检疫。符合下列条件的，动物检疫机构应当及时核发动物检疫合格证明：

- （一）具有原始有效的动物检疫合格证明，且证物相符；
- （二）临床检查健康；

(三)需要进行兽医实验室检测的,检测结果符合要求;

(四)法律、法规规定的其他条件。

第三十四条 从事动物、动物产品收购、运输、销售的单位和个人,应当持有动物检疫合格证明并建立台账,记录动物、动物产品的产地、种类、生产者、检疫证明编号、购入日期和数量、畜禽标识以及运输、销售去向等信息。台账至少保存二年。

第三十五条 对向无规定动物疫病区输入易感动物、动物产品的,无规定动物疫病区县级动物检疫机构应当实行输出地动物疫病风险评估。

向无规定动物疫病区输入易感动物、动物产品的,应当在调入前依法向所在地县级动物检疫机构申报检疫。动物应当经隔离检疫合格并按照省人民政府公布的指定通道进入;动物产品应当经检疫合格后进入。

第三十六条 屠宰厂(场)应当建立严格的肉品品质检验管理制度,配备兽医卫生检验人员,按照有关屠宰检验规程实施检验,记录检验过程和结果,出具肉品品质检验合格证。

屠宰的动物产品应当经官方兽医依法检疫。未经检验、检疫或者经检验、检疫不合格的,不得出厂(场)。

第五章 病死动物和病害动物产品的无害化处理

第三十七条 从事动物饲养、屠宰、经营、隔离、运输以及动物产品生产、经营、加工、贮藏、运输等活动的单位和个人，应当对下列动物、动物产品进行无害化处理：

- （一）病死、毒死或者死因不明的动物；
- （二）染疫、检疫不合格的动物、动物产品；
- （三）其他有病害的动物产品。

任何单位和个人不得非法收购、贩卖、屠宰和随意抛弃前款规定的病死动物和病害动物产品。

第三十八条 县级以上人民政府应当制定病死动物和病害动物产品无害化处理规划，组织建设无害化处理设施和收集体系，明确运营单位和相关责任，建立无害化处理补贴机制。

鼓励、支持社会资本投资建设无害化处理和资源化利用设施。

第三十九条 屠宰厂（场）、动物饲养场、动物隔离场等场所应当配备与其生产规模相适应的无害化处理设施设备，对产生的病死动物和病害动物产品进行无害化处理，也可以委托无害化处理运营单位集中处理。

其他单位和个人应当按照规定对其产生的病死动物和病害动物产品自行进行无害化处理，或者委托无害化处理运营单位集中处理。

第四十条 在河流、湖泊、水库等水域发现的病死动物和病害动物产品，由所在地县级人民政府组织水利、生态环

境、卫生健康、动物防疫等主管部门收集处理；在城市公共场所以及乡村发现的病死动物和病害动物产品，由所在地街道办事处或者乡镇人民政府组织收集处理。

第四十一条 无害化处理运营单位应当建立管理制度和操作规程，对病死动物和病害动物产品及时进行无害化处理，并建立台账，真实记录病死动物和病害动物产品的收集、登记、处理和处理后产品流向等信息，防止流入食品加工领域。

无害化处理运营单位应当向社会公布责任区域、地理位置、联系方式等基本信息，并向所在地县级人民政府动物防疫主管部门报告无害化处理情况。

第六章 监督与保障

第四十二条 县级以上人民政府动物防疫主管部门应当依法对动物饲养、屠宰、隔离、运输以及动物产品生产、运输等活动中的动物防疫实施监督管理，依法查处违法违规行为。

官方兽医执行动物检疫和防疫监督检查时，应当统一着装，出示行政执法证件。

第四十三条 经省人民政府批准，在本省主要交通道口、港口、机场设立动物卫生监督检查站，实施动物卫生监督检查和防疫消毒。

动物卫生监督检查站应当配备必要的检疫、消毒、隔离、

无害化处理等设施设备。

第四十四条 动物卫生监督检查站对经过的动物、动物产品，应当按照下列规定查验相关资料：

- （一）运输动物的,查验动物检疫合格证明、畜禽标识；
- （二）运输动物产品的,查验动物检疫合格证明、检疫标志。

第四十五条 动物检疫合格证明、检疫标志、畜禽标识等动物卫生证章标志实行统一管理，任何单位和个人不得伪造、变造、转让和非法生产、使用。

县级以上人民政府动物防疫主管部门应当加强动物防疫追溯体系建设，对动物、动物产品实施可追溯管理。

第四十六条 县级以上人民政府动物防疫主管部门应当运用现代信息技术，加强强制免疫、疫情监测预警、疫情应急指挥、动物卫生监督执法、动物标识等监管平台建设，提升动物疫病防治信息化管理水平。

第四十七条 县级以上人民政府应当将动物防疫基础设施、信息化建设和动物疫病免疫、监测、预防、控制、净化、消灭、检疫、监督管理、无害化处理等所需经费纳入本级财政预算。

对在动物疫病预防、控制、净化、消灭过程中强制扑杀的动物、销毁的动物产品和依法征收征用的物品，以及因疫病监测采样等造成动物应激死亡的，县级以上人民政府应当按照规定给予补偿。

第四十八条 对从事动物疫病预防、检疫、监督检查、

现场处理疫情以及在工作中接触动物疫病病原体的人员，有关单位应当采取有效的卫生防护和医疗保健措施,并按照国家规定给予特殊岗位津贴。

第四十九条 县级以上人民政府应当因地制宜，采取政府购买服务等方式，引导社会力量为动物防疫工作提供相关服务。

县级以上人民政府应当采取政策性措施支持保险机构开展动物疫病保险业务，逐步扩大承保的动物疫病种类和范围。

第七章 法律责任

第五十条 违反本条例规定的行为，法律、法规已规定法律责任的，从其规定；法律、法规未规定法律责任的，依照本条例的规定执行。

第五十一条 违反本条例规定，拒绝或者阻碍动物疫病流行病学调查的，由县级以上人民政府动物防疫主管部门责令改正,可以处二千元以上一万元以下罚款；拒不改正的，处一万元以上五万元以下罚款，并可以责令停业整顿。

第五十二条 违反本条例规定，从事动物饲养、屠宰、经营、隔离、运输、诊疗、演出、比赛、展示、研究实验以及动物产品生产、经营、加工、贮藏、运输等活动的单位和个人，未按照规定做好免疫、消毒、检测、隔离、净化、消灭、清洗等工作的，由县级以上人民政府动物防疫主管部门

责令限期改正，处五百元以上一千元以下罚款；逾期不改正的，处一千元以上五千元以下罚款。

第五十三条 违反本条例规定，出售或者收购未经布鲁氏菌病、结核病等动物疫病检测或者检测不合格的乳用动物及其产品的，由县级以上人民政府动物防疫主管部门责令改正，采取补救措施，没收违法所得和乳用动物及其产品，并处同类检测合格乳用动物及其产品货值金额一倍以上五倍以下罚款。

第五十四条 违反本条例规定，动物、动物产品的检疫信息，与动物检疫合格证明标注的数量、种类、标识、用途、生产单位、启运地、到达地等信息不一致的，由县级以上人民政府动物防疫主管部门责令改正，处同类检疫合格动物、动物产品货值金额一倍以下罚款；对货主以外的承运人处运输费用三倍以上五倍以下罚款，情节严重的，处五倍以上十倍以下罚款。

第五十五条 违反本条例规定，输入本省的乳用、种用动物到达输入地后，货主未按照国家规定履行隔离观察义务的，由县级以上人民政府动物防疫主管部门责令改正，处三千元以上三万元以下罚款；情节严重的，责令停业整顿，并处三万元以上十万元以下罚款。

第五十六条 违反本条例规定，调运动物运抵目的地后跨县级行政区域再调运，货主未重新申报检疫的，由县级以上人民政府动物防疫主管部门责令改正，处同类检疫合格动物货值金额一倍以下罚款；对货主以外的承运人处运输费用

三倍以上五倍以下罚款，情节严重的，处五倍以上十倍以下罚款。

第五十七条 违反本条例规定，从事动物、动物产品收购、运输、销售的单位和个人，未按照规定建立台账的，由县级以上人民政府动物防疫主管部门责令改正，处三千元以上三万元以下罚款；情节严重的，责令停业整顿，并处三万元以上十万元以下罚款。涉及食品安全监督管理的，由市场监督管理部门依法处理。

第五十八条 违反本条例规定，向无规定动物疫病区输入易感动物，未经隔离或者未经指定通道进入的，由县级以上人民政府动物防疫主管部门责令改正，处三千元以上三万元以下罚款；情节严重的，责令停业整顿，并处三万元以上十万元以下罚款。

第五十九条 违反本条例规定，屠宰厂（场）出厂（场）的动物产品未经肉品品质检验或者检验不合格的，由县级以上人民政府动物防疫主管部门责令停业整顿，没收动物产品和违法所得，货值金额不足一万元的，并处十万元以上十五万元以下罚款；货值金额一万元以上的，并处货值金额十五倍以上三十倍以下罚款；对其直接负责的主管人员和其他直接责任人员并处五万元以上十万元以下罚款；情节严重的，由原发证机关吊销屠宰许可证。

第六十条 违反本条例规定，未对病死动物和病害动物产品进行无害化处理或者随意抛弃病死动物和病害动物产品的，由县级以上人民政府动物防疫主管部门责令进行无害

化处理，所需处理费用由行为人承担，处三千元以上三万元以下罚款；情节严重的，责令停业整顿，并处三万元以上十万元以下罚款。

违反本条例规定，非法收购、贩卖、屠宰病死动物和病害动物产品的，由县级以上人民政府动物防疫主管部门责令改正、采取补救措施，没收违法所得、动物和动物产品，并处同类检疫合格动物、动物产品货值金额十五倍以上三十倍以下罚款；同类检疫合格动物、动物产品货值金额不足一万元的，并处五万元以上十五万元以下罚款。

本条第二款规定的违法行为人及其法定代表人（负责人）、直接负责的主管人员和其他直接责任人员，自处罚决定作出之日起五年内不得从事相关活动；构成犯罪的，终身不得从事相关活动。

第六十一条 违反本条例规定，屠宰厂（场）、动物饲养场、动物隔离场等场所未按规定配备与其生产规模相适应的无害化处理设施设备，并且未委托无害化处理运营单位集中处理本厂（场）病死动物和病害动物产品的，由县级以上人民政府动物防疫主管部门责令改正，处二万元以上五万元以下罚款。

第六十二条 违反本条例规定，无害化处理运营单位未按规定处理病死动物和病害动物产品的，由县级以上人民政府动物防疫主管部门责令改正，处一万元以上五万元以下罚款；情节严重的，责令停业整顿，处五万元以上十万元以下罚款。

无害化处理运营单位未按照规定建立台账的，由县级以上人民政府动物防疫主管部门责令改正，处三千元以上三万元以下罚款；情节严重的，责令停业整顿，并处三万元以上十万元以下罚款。

第六十三条 各级人民政府和有关部门及其工作人员违反本条例规定，有下列情形之一的，由上级主管机关责令改正，对直接负责的主管人员和其他直接责任人员依法给予处分；构成犯罪的，依法追究刑事责任：

（一）未按照规定健全动物疫病防控机制和重大动物疫情应急处置体系的；

（二）未按照规定组织实施强制免疫计划的；

（三）瞒报、谎报、迟报、漏报动物疫情的；

（四）未按照规定对动物、动物产品实施检疫监督的；

（五）未按照规定查处动物防疫违法行为的；

（六）其他滥用职权、玩忽职守、徇私舞弊的行为。

第八章 附则

第六十四条 水生动物防疫工作，由县级以上人民政府渔业行政主管部门按照国家有关规定执行。

第六十五条 本条例自 2017 年 5 月 1 日起施行。2001 年 12 月 1 日山东省第九届人民代表大会常务委员会第二十四次会议通过的《山东省动物防疫条例》同时废止。

山东省水污染防治条例

(2018年9月21日山东省第十三届人民代表大会常务委员会第五次会议通过 根据2020年11月27日山东省第十三届人民代表大会常务委员会第二十四次会议《关于修改〈山东省清洁生产促进条例〉等六件地方性法规的决定》修正)

目 录

- 第一章 总则
- 第二章 水污染防治的规划与标准
- 第三章 水污染防治的监督管理
- 第四章 水污染防治措施
 - 第一节 一般规定
 - 第二节 工业水污染防治
 - 第三节 城镇水污染防治
 - 第四节 农业和其他水污染防治
- 第五章 饮用水水源保护
- 第六章 水污染事故的预防与处置
- 第七章 法律责任
- 第八章 附则

第一章 总则

第一条 为了保护和改善环境，防治水污染，保障水生态安

全，维护公众健康，推进生态文明建设，促进经济社会可持续发展，根据《中华人民共和国水污染防治法》等法律、行政法规，结合本省实际，制定本条例。

第二条 本条例适用于本省行政区域内的河流、湖泊、水库、运河、渠道等地表水体和地下水体的污染防治。

海洋污染防治依照有关法律、法规的规定执行。

第三条 水污染防治应当以改善水环境质量为目标，坚持预防为主、防治结合、综合治理的原则，优先保护饮用水水源，严格控制工业污染、城镇生活污染、农业面源污染，积极推进生态治理和修复，预防、控制和减少水环境污染和生态破坏。

第四条 各级人民政府对本行政区域内的水环境质量负责。

县级以上人民政府应当将水环境保护工作纳入国民经济和社会发展规划，优化产业结构，严格落实生态保护红线制度，加大水污染防治的投入，统筹解决水污染防治工作中的重大问题，保护和改善水环境质量。

第五条 县级以上人民政府生态环境主管部门对本行政区域内的水污染防治工作实施统一监督管理。

自然资源、住房城乡建设、交通运输、水利、农业农村、卫生健康等部门和流域水资源保护机构，在各自职责范围内对有关水污染防治实施监督管理。

乡镇人民政府、街道办事处应当配合做好辖区内饮用水安全、农业和农村水污染防治、环境基础设施建设运行等相关工作。

第六条 直接或者间接排放水污染物的企业事业单位和其他生产经营者应当承担水污染防治主体责任，健全水环境保护管理制度，依法公开环境信息，实施清洁生产，防止和减少水环境污染和生态破坏。

第七条 鼓励、支持水生态修复、废水深度处理、地下水污染防治、底泥重金属污染治理等关键性技术与开发，提高水污染防治水平。

第八条 各级人民政府及有关部门应当加强水环境保护的宣传教育，增强公众水环境保护意识，拓展公众参与水环境保护途径，充分听取公众对重大决策的意见，积极引导公众依法参与水环境保护工作。

新闻媒体应当加大对水污染防治法律、法规的宣传，倡导绿色低碳生产、生活和消费方式，加强对违法行为的舆论监督。

第九条 任何单位和个人都有权对污染和破坏水环境的行为进行举报。接到举报的人民政府和部门应当及时组织处理，并将处理结果向举报人反馈。

第二章 水污染防治的规划与标准

第十条 县级以上人民政府应当根据国家水污染防治行动计划和流域水污染防治规划，制定本行政区域的水污染防治规划和实施方案，并组织实施。

第十一条 水污染防治规划和实施方案应当符合生态保护红线的管控要求，明确水环境质量改善目标及指标要求、水环境功能区划以及分区功能定位、污染防治和生态保护措施、污染治理项目以及资金和技术支持、完成时限等内容。

第十二条 未达到水环境质量改善目标要求的设区的市、县（市、区）人民政府应当配套制定限期达标方案，采取措施按期达标。限期达标方案应当报上一级人民政府备案，并向社会公开。

第十三条 省人民政府对国家水环境质量和水污染物

排放标准中未作规定的项目，可以制定本省的地方标准；对国家水污染物排放标准中已作规定的项目，可以制定严于国家标准的水污染物排放标准。

第十四条 省人民政府可以根据水环境质量改善需要，扩大水污染物排放标准中特别排放限值的实施范围。

设区的市人民政府根据水环境质量改善目标的需要，可以提出执行严于国家和省水污染物排放标准的特别排放限值，报省人民政府批准后实施。

第十五条 省生态环境主管部门应当定期组织有关部门和专家对本省的水环境质量标准、水污染物排放标准的执行情况进行评估，并根据水环境质量控制目标要求提出修订建议，报经省人民政府批准。

水环境质量标准和水污染物排放标准应当报国务院生态环境主管部门备案。

第三章 水污染防治的监督管理

第十六条 各级人民政府应当建立健全河长制、湖长制，实现区域内重要水域全覆盖。

各级河长、湖长应当分级分段分区组织、协调、监督水资源保护、水域岸线管理、水污染防治、水环境治理、水生态修复等工作，确保水质改善和水环境安全。

第十七条 省人民政府应当建立水环境承载能力监测预警机制，组织有关部门或者委托专业机构，对水环境状况进行调查、评价。超过承载能力的区域，县级以上人民政府应当制定并实施水污染物削减方案。

第十八条 实行重点水污染物排放总量控制制度。县级以上人民政府应当根据上级人民政府批准的水污染物排放总量控制计划，结合本地实际组织制定并实施本行政区域内的水污染物排放总量控制实施方案。

水污染物排放总量控制实施方案应当明确重点污染物的种类、总量控制指标和需要削减排污量的单位及其削减数量、时限等要求。

第十九条 实行排污许可管理制度。按照国家规定实行排污许可管理的企业事业单位和其他生产经营者，应当依法取得排污许可证，并按照排污许可证规定的污染物种类、浓度、排放去向和许可排放量等要求排放水污染物。

第二十条 新建、改建、扩建直接或者间接向水体排放污染物的建设项目和其他水上设施，应当依法进行环境影响评价，并在设计、建设和生产过程中落实环境影响评价文件和审批意见。

第二十一条 对国家和省规定的重点行业、重要河流和南水北调重点保护区、集中式饮用水水源涵养区等敏感区域的新建、改建、扩建项目，实行主要水污染物排放等量或者减量置换；不符合等量或者减量置换要求的，不予审批其环境影响评价文件。

第二十二条 对超过重点水污染物排放总量控制指标或者未完成水环境质量改善目标的地区，省和设区的市人民政府生态环境主管部门应当会同有关部门约谈该地区人民政府的主要负责人，并暂停审批该地区新增重点水污染物排放总量的建设项目的环境影响评价文件。约谈和暂停审批情况应当向社会公开。

第二十三条 生态环境、水利、自然资源等部门应当按照职责分工，建立健全水环境质量和污染源监测预警体系，加强对重点污染源、重点河流断面、饮用水水源地等的监测，实现监测信

息共享。

发现重点污染物排放超过控制指标或者水质未达到水环境功能区划要求的，有关部门应当及时查明原因并采取限制生产、停产整治等治理措施。

第二十四条 实行排污许可管理的企业事业单位和其他生产经营者应当按照国家有关规定和监测规范，对所排放的水污染物自行监测，保存原始监测记录，并对监测数据的真实性和准确性负责。

重点排污单位还应当安装水污染物排放自动监测设备，与生态环境主管部门的监控设备联网，并保证监测设备正常运行。生态环境主管部门发现自动监测设备传输数据异常的，应当及时调查处理。

重点排污单位名录由设区的市人民政府生态环境主管部门依法确定、调整并向社会公布。

第二十五条 实行水环境生态补偿制度。对饮用水水源保护区和河流、湖泊、水库、运河上游地区以及水环境质量同比改善的地区，由受益地区的人民政府或者上级人民政府通过转移支付、资金奖补等方式予以生态补偿。

第二十六条 县级以上人民政府及其生态环境主管部门和其他有关部门可以通过招标、委托等方式，引导各类市场主体开展水污染治理和水环境修复、水污染防治设施建设与运营、水污染防治技术评估等服务业务，以市场化方式推进水污染防治。

第二十七条 实行水污染防治目标责任制和考核评价制度。省人民政府应当根据水环境质量改善目标要求，确定水污染防治任务和考核指标体系，并定期对设区的市人民政府完成情况进行考核评价。考核结果作为设区的市人民政府及其负责人年度考核评价的依据，并向社会公布。

第四章 水污染防治措施

第一节 一般规定

第二十八条 县级以上人民政府应当采取措施,推动产业结构调整优化,加强水生态环境调查和水生态系统综合治理,完善水资源管理和节约用水机制,推进循环经济和清洁生产,推广节水减污技术,实现绿色低碳发展。

第二十九条 省和设区的市人民政府应当根据水环境质量改善目标等要求,制定实施差别化区域环境准入政策,严格控制高耗水、高污染物排放、产生有毒有害水污染物的建设项目。

禁止新建不符合国家产业政策的小型造纸、制革、印染、染料、炼焦、炼硫、炼砷、炼汞、炼油、电镀、农药、石棉、水泥、玻璃、淀粉、鱼粉、石材加工、钢铁、火电和其他严重污染水环境的生产项目。

第三十条 企业事业单位和其他生产经营者应当优先使用清洁能源,采用资源利用率高、污染物排放量少的工艺、设备以及废弃物综合利用技术和污染物无害化处理技术,限期淘汰落后的生产技术、工艺、设备和产品,减少水污染物的产生。

第三十一条 企业事业单位和其他生产经营者应当建立并实施水污染防治和污染物排放管理制度,明确负责人和相关人员的责任;外排水污染物的,应当按照法律法规和国务院生态环境主管部门的规定设置排污口。

禁止利用渗井、渗坑、裂隙、溶洞、灌注或者私设暗管等方式排放水污染物;禁止篡改、伪造监测数据或者不正常运行防治

污染设施等逃避监管的方式排放水污染物。

第三十二条 县级以上人民政府应当组织住房城乡建设、生态环境、水利等部门制定黑臭水体整治计划和实施方案，确定整治目标、责任主体和完成期限，采取控源截污、内源治理、垃圾清理、清淤疏浚、生态修复等措施，并建立黑臭水体治理长效工作机制。黑臭水体治理情况应当定期向社会公布。

对已有的纳污坑塘，有明确责任主体的，当地县级以上人民政府应当监督其制定整治方案，限期治理；没有明确责任主体的，应当由当地县级以上人民政府负责限期治理。

第三十三条 医疗机构、学校、科研院所、企业等单位的实验室、检验室、化验室产生的有毒有害废液等危险废物，应当按照有关规定单独收集和安全处置，不得排入排水管网或者违法倾倒、排放。

第三十四条 化学品生产企业以及工业集聚区、矿山开采区、尾矿库、危险废物处置场、垃圾填埋场等的运营、管理单位，应当采取防渗漏等措施，并建设地下水水质监测井进行监测，防止地下水污染。

加油站等的地下油罐应当使用双层罐或者采取建造防渗池等其他有效措施，并进行防渗漏监测，防止地下水污染。

第二节 工业水污染防治

第三十五条 排放工业废水的企业应当采取有效措施，收集和处理产生的全部废水，防止污染环境。采用湿地、氧化塘等设

施处理污水的企业，还应当采取措施防止污染地下水。

含有毒有害水污染物的工业废水应当分类收集和处理，不得稀释排放。

第三十六条 按照环境影响评价文件和审批意见的要求，需要进行初期雨水收集的化工、电镀等企业事业单位和其他生产经营者，应当将初期雨水收集处理，不得直接向外环境排放。

第三十七条 涉及重金属污染的企业事业单位和其他生产经营者，应当落实重金属安全防控措施，根据所含重金属的种类和数量对废水进行分类处理，并实现含重金属污泥的减量化、无害化、资源化。

第三十八条 县级以上人民政府应当优化工业布局，推动产业集约、集聚发展，科学规划建设工业园区，引导工业企业入驻，实现水资源分类循环利用和水污染集中治理。

对符合国家产业政策但不符合优化工业布局要求的企业，所在地人民政府应当创造条件，支持其迁入依法规划的工业园区发展。

第三十九条 工业园区应当配套建设污水集中处理设施及其管网，安装污染源自动监测设备，与生态环境主管部门的监控设备联网并保证正常运行；对不符合要求的，暂停审批和核准其增加水污染物排放的建设项目，并依照有关规定撤销其园区资格。

入驻工业园区的工业企业排放的废水应当按照分类收集、分质处理的要求进行预处理，达到工业园区集中处理设施处理工艺要求后方可排放。

第四十条 工业园区的污水集中处理设施应当具备相应的处理能力并正常运行，保证工业园区的外排废水稳定达标；不能稳定达标的，工业园区不得建设新增水污染物排放的项目。

工业园区的废水排入河流、湖泊等水体的，生态环境主管部门应当在排污口下游设置控制断面，加强水质监测；断面水质不能稳定达标或者不能达到水环境功能区保护目标的，应当建设湿地、氧化塘等设施，对污水进行深度处理后方可排放。

第三节 城镇水污染防治

第四十一条 县级以上人民政府应当根据城乡规划和水污染防治规划，组织制定和实施城镇污水集中处理设施建设规划，统筹建设城镇污水集中处理设施，同步设计、同步建设、同步投运配套管网，提高城镇污水收集率和处理率。

城镇污水集中处理设施的处理能力应当与城镇污水产生量相适应，配套管网建设应当满足城镇发展规模需要并保证正常运行。

第四十二条 新建城镇污水集中处理设施应当同步配套建设除磷脱氮、污泥处置设施，并按照有关规划和标准建设中水利用设施；已建成的城镇污水集中处理设施应当限期改造，开展除磷脱氮深度处理和污泥处置；未配套建设污泥处置设施或者不具备污泥处置能力的，应当委托具备相应能力的单位进行污泥处置。

第四十三条 新建、改建、扩建城乡基础设施、居住小区等建设项目，应当同步规划建设雨水收集利用和污水处理回用设施，并采取雨污分流等措施，减少水污染。

老旧城区以及城中村、城乡结合部等尚未实现雨污分流的区域，应当进行污水截流、收集和雨污分流改造。

生活垃圾的收集、运输、处置设施应当采取防扬散、防流失、防渗漏或者其他符合水污染防治要求的措施。

任何单位和个人不得向雨水收集口、雨水管道排放或者倾倒污水、污物和垃圾等废弃物。

第四十四条 向城镇污水集中处理设施排放水污染物的，应当达到国家和省规定的标准。有下列情形之一的，应当按照要求进行预处理：

（一）医疗卫生机构产生的含病原体的污水和含放射性物质的废水；

（二）含难以生物降解的有机污染物的废水；

（三）含高盐、高氟的工业废水；

（四）含重金属和不易生物降解有毒污染物的废水；

（五）超过或者不能稳定达到规定标准需要预处理的其他污水、废水。

第四十五条 城镇污水集中处理设施的运营单位应当保证污水处理设施的正常运行，并对出水水质负责。

因设施检修、维护或者发生突发事件等原因需要临时停止污水处理设施运行的，应当按照规定向城镇排水主管部门、生态环境主管部门报告；可能对排水造成严重影响的，应当采取应急处理措施，并向社会公告。

城镇污水集中处理设施的运营单位可以采取通联通调、备用处置设施建设等方式，确保检修期和突发事故状态下污水达标排放。

第四十六条 进水水质和水量发生重大变化可能导致出水水质超标，或者发生影响城镇污水集中处理设施安全运行的突发情况时，城镇污水集中处理设施的运营单位应当立即采取应急处理措施，并向城镇排水主管部门、生态环境主管部门报告。城镇排水主管部门或者生态环境主管部门接到报告后，应当及时核查

处理。

第四节 农业和其他水污染防治

第四十七条 各级人民政府应当采取措施，鼓励、支持农业生产者优先种植需肥需药量低、环境效益突出的农作物，适当减少用水量大的农作物种植面积，增加耐旱作物和经济林的种植面积，优化种植业结构和产业发展布局，促进生态农业发展。

第四十八条 县（市、区）人民政府和乡镇人民政府、街道办事处，应当统筹规划农村环境基础设施建设，推进农村垃圾统一收集处理，将农村社区和城镇周边村庄纳入城镇污水集中处理体系，在未纳入城镇污水管网的区域规划建设污水处理站或者其他适宜的处理设施，并保证建设及运行资金。

第四十九条 农业农村、自然资源等部门和乡镇人民政府、街道办事处应当采取措施，积极推广测土配方施肥、精准施肥、节水灌溉技术和低毒低残留农药，组织开展病虫害绿色防控和统防统治，减少化肥、农药施用量。

在环境敏感区、脆弱区等需要重点保护的区域内，禁止使用剧毒、高毒、高残留农药，限制使用其他农药和化肥。在需要重点保护的区域以外，设区的市和县（市、区）人民政府可以根据水污染防治需要划定禁止或者限制使用农药、化肥的区域。

过期失效农药、农药容器以及其他含农药的废弃物应当按照危险废物的有关规定处置。

第五十条 规模化畜禽养殖场、养殖小区应当配套建设粪便污水贮存、处理、利用设施，实施雨污分流和粪便污水资源化利用，并保证外排污水达标排放。

县（市、区）人民政府应当科学划定畜禽养殖禁养区、限养区和适养区，依法关闭或者搬迁禁养区内的畜禽养殖场、养殖小区和养殖专业户。

第五十一条 从事水产养殖的，应当科学确定养殖密度，合理投饵和使用药物，推广生态养殖，防止污染水环境。水产养殖排水直接排入水体的，应当符合受纳水体的水环境功能区的要求。

县级以上人民政府应当科学划定渔业功能区，在重点水域划定水产养殖禁养区和限养区，依法规范、限制使用抗生素等化学药品。

禁止在重点保护水域内采取人工投饵性鱼类网箱、网围等方式从事渔业养殖。

第五十二条 南水北调汇水区域、集中式饮用水水源涵养区等敏感区域和大中型灌区，应当利用现有沟、塘、窖等，配置水生植物群落、格栅和透水坝，建设生态沟渠、污水净化塘、地表径流集蓄池等设施，净化农田排水及地表径流。

第五十三条 农田灌溉用水应当符合相应的水质标准。向农田灌溉渠道排放城镇污水以及未经综合利用的畜禽养殖废水、农产品加工废水的，应当保证其下游最近的灌溉取水点的水质符合农田灌溉水质标准。

禁止在农业种植中直接利用工业废水、医疗废水、未达到农田灌溉水质标准的城镇污水灌溉。

第五十四条 船舶航行、停泊、作业，应当严格执行防治水污染的规定，设置专门的污水、垃圾存储装置，不得将污水、垃圾直接向河流湖泊排放、倾倒。

禁止船舶向水体排放有毒液体物质及其残余物或者含有此类物质的压载水、洗舱水或者其他混合物。

禁止使用报废、淘汰或者不符合标准的船舶航行作业。禁止违规实施冲滩拆解船舶。

第五十五条 港口、码头、装卸站（点）应当制定污染防治方案和应急计划，建设污水、垃圾接收、转运及处理处置装置，严格执行危险化学品港口安全作业规范，防止造成水污染。

第五十六条 禁止餐饮、洗浴、洗涤、洗车经营者直接向雨水排放系统、河道等外环境排放污水。

餐饮业经营者应当设置隔油设施或者其他油污废水处理设施。

第五章 饮用水水源保护

第五十七条 设区的市和县（市、区）人民政府应当组织生态环境、水利、自然资源、卫生健康、住房城乡建设等有关部门，提出饮用水水源保护区划定方案，报省人民政府批准。

第五十八条 饮用水水源保护区分为一级保护区和二级保护区。必要时，可以在饮用水水源保护区外围划定一定的区域作为准保护区。

在饮用水水源保护区的边界应当设立明确的地理界标和明显的警示标志，在一级保护区周边人类活动频繁的区域设置隔离防护设施。

禁止损毁、擅自移动地理界标、警示标志和隔离防护设施。

第五十九条 在饮用水水源准保护区内，禁止从事下列行为：

（一）新建、扩建对水体污染严重的建设项目或者改建增加排污量的建设项目；

（二）使用剧毒、高毒、高残留农药；

(三) 使用炸药、化学药品捕杀鱼类;

(四) 破坏湿地、毁林开荒、损坏植被和非更新性砍伐水源涵养林、护岸林等破坏水环境生态平衡的行为;

(五) 法律、法规禁止的其他行为。

第六十条 在饮用水水源二级保护区内,除禁止本条例第五十九条规定的行为以外,禁止从事下列行为:

(一) 设置排污口;

(二) 新建、改建、扩建排放污染物的建设项目;

(三) 建设工业固体废物集中贮存、处置设施、场所或者生活垃圾填埋场;

(四) 设立装卸垃圾、粪便、油类和有毒物品的码头;

(五) 围垦河道、滩地,或者在河道、水库等采石、采砂、取土、弃置砂石;

(六) 法律、法规禁止的其他行为。

第六十一条 在饮用水水源一级保护区内,除禁止本条例第五十九条、第六十条规定的行为以外,禁止从事下列行为:

(一) 新建、改建、扩建与供水设施和保护水源无关的建设项目;

(二) 堆置和存放工业废渣、城乡垃圾、粪便或者其他废弃物;

(三) 设置与供水需要无关的码头;

(四) 建设畜禽养殖场、养殖小区;

(五) 新增农业种植和经济林;

(六) 从事畜禽养殖、网箱养殖、餐饮、旅游、游泳、垂钓或者其他可能污染饮用水水体的活动;

(七) 法律、法规禁止的其他行为。

第六十二条 设区的市、县（市、区）人民政府应当统筹规划建设应急水源或者备用水源，并按照饮用水水源地的标准采取保护措施，保障应急供水；有条件的，可以开展区域联网供水。

第六十三条 县级以上人民政府应当加强农村饮用水水源保护、治理和水质监测，安排资金，支持农村饮水安全工程建设，促进城镇供水管网向农村延伸。

农村集中式饮用水水源，应当依法划定饮用水水源保护区；农村分散式饮用水水源，由县（市、区）人民政府生态环境、水利等部门会同乡镇人民政府组织划定保护范围，明确保护措施，报县（市、区）人民政府批准后实施。

第六十四条 饮用水供水单位应当做好取水口和出水口的水质检测工作。发现取水口水质不符合生活饮用水水源水质标准或者出水口水质不符合生活饮用水卫生标准的，应当及时采取相应措施，并向供水主管部门报告。供水主管部门接到报告后，应当通报生态环境、自然资源、卫生健康、水利等部门。

饮用水供水单位应当对供水水质负责，确保供水设施安全可靠运行并采用先进适用的处理工艺，保证供水水质符合国家有关标准。

第六十五条 县级以上人民政府应当组织生态环境、自然资源、水利等部门，加强水源涵养和污染治理，及时采取调查评估、污染因素筛查、风险防范等措施，确保饮用水安全。

出现饮用水水源受到污染、威胁供水安全等紧急情况时，应当及时启用备用水源。生态环境主管部门应当责令有关企业事业单位和其他生产经营者采取停止排放水污染物等措施，并通报饮用水供水单位和供水、卫生健康、水利等部门；跨行政区域的，还应当通报相关人民政府。

第六章 水污染事故的预防与处置

第六十六条 县级以上人民政府应当制定和完善水污染事故应急预案，明确责任主体、预警预报与响应程序、应急处置及保障措施等内容，并报上级人民政府备案。

水环境受到污染，可能影响公众健康和水环境安全时，县级以上人民政府应当立即发布预警信息，并启动应急预案。

第六十七条 可能发生水污染事故的企业事业单位和其他生产经营者应当制定突发环境事件的应急方案，并定期进行演练，做好应急准备。

从事危险化学品生产、运输、贮存、处置的单位和个人，应当按照规定配备水污染事故应急设施。

第六十八条 企业事业单位和其他生产经营者发生事故或者其他突发性事件，造成或者可能造成水污染事故的，应当立即启动应急预案，采取应急措施防止水污染物外排，及时通知可能受到危害的单位和居民，并向所在地的县级以上人民政府、生态环境主管部门或者其他有关部门报告。

生态环境等部门接到报告后，应当及时开展环境监测和调查处理，并向本级人民政府报告，同时通报其他有关部门。

第六十九条 流域上下游县级以上人民政府应当建立水污染事故应急联动机制。发生水污染事故的县级以上人民政府应当将事故情况以及主要污染因素和可能造成的危害，及时通报下游人民政府；接到通报后，下游人民政府应当及时采取必要的应急处置措施。

第七十条 突发水污染事故应急处置工作结束后，所在地县

级以上人民政府应当立即组织有关部门开展突发水污染事故调查，评估事故造成的环境影响和损失，并及时将调查和评估结果向社会公布。

第七十一条 造成水污染事故的单位和个人，应当承担事故的处置和生态环境修复责任，并对受到污染损害的单位和个人依法予以赔偿。

造成生态环境损害且不能修复的，省和设区的市人民政府应当提起生态环境损害赔偿。

第七章 法律责任

第七十二条 有下列情形之一的，由上级主管机关或者监察机关责令改正，对所在地人民政府的主要负责人依法给予处分：

- （一）水环境质量持续恶化的；
- （二）发生重大或者特大水污染事故，造成严重社会影响的；
- （三）经约谈后整改不力或者连续两次被约谈的；
- （四）其他应当追究责任的情形。

第七十三条 有下列情形之一的，由本级人民政府或者监察机关责令改正，对所在地生态环境主管部门和其他负有监督管理职责的部门的主要负责人依法给予处分：

- （一）未完成重点水污染物总量控制指标的；
- （二）未按照规定组织实施污染防治措施，造成水环境质量恶化或者严重影响供水的；
- （三）对重大水环境违法案件和突出水污染问题处置不力，造成严重社会影响的；
- （四）其他应当追究责任的情形。

第七十四条 各级人民政府、生态环境主管部门和其他负有监督管理职责的部门，有下列情形之一的，由上级主管机关或者监察机关责令改正，对直接负责的主管人员和其他直接责任人员依法给予处分：

- （一）未按照规定制定、实施水污染防治规划以及方案的；
- （二）对排放重点水污染物的建设项目，未依法审批环境影响评价文件的；
- （三）未按照规定建立水环境质量和污染源监测预警体系、发布预警信息的；
- （四）篡改、伪造或者指使篡改、伪造监测数据的；
- （五）未按照规定组织实施污染防治措施的；
- （六）未按照规定组织实施饮用水水源保护措施的；
- （七）未按照规定建设污水集中处理设施及管网的；
- （八）未按照规定的时限和要求完成黑臭水体改造的；
- （九）未依法查处水污染违法行为的；
- （十）其他滥用职权、玩忽职守、徇私舞弊的行为。

第七十五条 违反本条例规定，有下列情形之一的，由县级以上人民政府生态环境主管部门责令改正或者责令限制生产、停产整治，并处十万元以上一百万元以下的罚款；情节严重的，报经有批准权的人民政府批准，责令停业、关闭：

- （一）无排污许可证或者违反排污许可证的规定排放水污染物的；
- （二）利用渗井、渗坑、裂隙、溶洞、灌注或者私设暗管等方式排放水污染物，篡改、伪造监测数据或者不正常运行防治污染设施等逃避监管的方式排放水污染物的；
- （三）未按照规定进行预处理，向城镇污水集中处理设施和

工业园区污水集中处理设施排放不符合要求的污水、废水的；

（四）对含有毒有害水污染物的工业废水稀释排放的。

第七十六条 违反本条例规定，建设不符合国家产业政策的小型造纸、制革、印染、染料、炼焦、炼硫、炼砷、炼汞、炼油、电镀、农药、石棉、水泥、玻璃、淀粉、鱼粉、石材加工、钢铁、火电和其他严重污染水环境的生产项目的，由所在地的设区的市、县（市、区）人民政府责令关闭。

第七十七条 违反本条例规定，有下列情形之一的，由县级以上人民政府生态环境主管部门责令改正，处二万元以上二十万元以下的罚款；情节严重的，报经有批准权的人民政府批准，责令停产停业：

（一）按照环境影响评价文件和审批意见的要求，需要进行初期雨水收集的化工、电镀等企业事业单位和其他生产经营者，未将初期雨水收集处理，直接向外环境排放的；

（二）涉及重金属污染的企业事业单位和其他生产经营者未落实重金属安全防控措施，对废水进行分类处理并对含重金属污泥进行处置的。

第七十八条 违反本条例规定，医疗机构、学校、科研院所、企业等单位未按照规定单独收集实验室、检验室、化验室产生的有毒有害废液等危险废物进行安全处置，直接排入排水管网或者违法倾倒排放的，由县级以上人民政府生态环境主管部门责令改正，处二万元以上二十万元以下的罚款。

第七十九条 违反本条例规定，有下列情形之一的，由生态环境主管部门、城市管理部门或者其他负有监督管理职责的部门责令停止违法行为，对单位处二万元以上十万元以下的罚款，对个人处一千元以上一万元以下的罚款：

（一）向雨水收集口、雨水管道排放或者倾倒污水、污物和垃圾等废弃物的；

（二）餐饮、洗浴、洗涤、洗车经营者直接向雨水排放系统、河道等外环境排放污水的；

（三）餐饮业经营者未设置隔油设施或者其他油污废水处理设施的。

第八十条 违反本条例规定，城镇污水集中处理设施的运营单位发生突发情况时未立即采取应急处理措施的，由城镇排水主管部门或者生态环境主管部门责令改正；情节严重的，处二万元以上十万元以下的罚款。

第八十一条 违反本条例规定，有下列情形之一的，由县级人民政府农业农村主管部门责令改正，对单位处五万元以上十万元以下的罚款，对个人处二千元以上一万元以下的罚款：

（一）在环境敏感区、脆弱区、饮用水水源准保护区和其他需要重点保护的区域内使用剧毒、高毒、高残留农药的；

（二）未按照危险废物有关规定处置过期失效农药、农药容器以及其他含农药的废弃物的。

第八十二条 违反本条例规定，有下列情形之一的，由县级以上人民政府生态环境主管部门责令停止违法行为，处二万元以上十万元以下的罚款：

（一）在重点保护水域内采取人工投饵性鱼类网箱、网围等方式从事渔业养殖的；

（二）从事危险化学产品生产、运输、贮存、处置的单位和个人，未按照规定配备水污染事故应急设施的。

第八十三条 违反本条例规定，在农业种植中直接利用工业废水、医疗废水、未达到农田灌溉水质标准的城镇污水灌溉的，

由县级以上人民政府农业农村主管部门责令停止违法行为，对单位处一万元以上五万元以下的罚款，对个人处一千元以下的罚款。

第八十四条 违反本条例规定，船舶向水体排放有毒液体物质及其残余物或者含有此类物质的压载水、洗舱水或者其他混合物的，由海事管理机构责令改正，并处一万元以上三万元以下的罚款。

第八十五条 违反本条例规定，损毁、擅自移动饮用水水源保护区地理界标、警示标志和隔离防护设施的，由县级以上人民政府生态环境主管部门或者其他负有监督管理职责的部门责令停止违法行为，处一千元以上一万元以下的罚款。

第八十六条 违反本条例规定，有下列情形之一的，由县级以上人民政府生态环境主管部门责令停止违法行为，处十万元以上五十万元以下的罚款，并报经有批准权的人民政府批准，责令拆除或者关闭：

（一）在饮用水水源保护区内建设工业固体废物集中贮存、处置设施、场所或者生活垃圾填埋场的；

（二）在饮用水水源保护区设置装卸垃圾、粪便、油类及有毒有害物品的码头的；

（三）在饮用水水源一级保护区建设畜禽养殖场、养殖小区的；

（四）在饮用水水源一级保护区设置与供水需要无关的码头的。

在饮用水水源一级保护区内从事前款第三项规定以外的畜禽养殖活动的，由县级以上人民政府生态环境主管部门责令停止违法行为，处二万元以上十万元以下的罚款。

第八十七条 违反本条例规定，在饮用水水源保护区和准保

护区使用炸药、化学药品捕杀鱼类的，由县级以上人民政府农业农村主管部门没收渔获物和违法所得，处二万元以上五万元以下的罚款；情节严重的，没收渔具，吊销捕捞许可证；情节特别严重的，可以没收渔船。

第八十八条 违反本条例规定，排污单位有下列情形之一的，受到罚款处罚，被责令改正，拒不改正的，依法作出罚款处罚决定的生态环境主管部门可以实施按日连续处罚：

（一）超过国家或者省规定的污染物排放标准，或者超过重点污染物排放总量控制指标排放水污染物的；

（二）未取得排污许可证排放水污染物的；

（三）新建、改建、扩建直接或者间接向水体排放污染物的建设项目和其他水上设施，未依法进行环境影响评价的；

（四）利用渗井、渗坑、裂隙、溶洞、灌注或者私设暗管等方式排放水污染物，篡改、伪造监测数据或者不正常运行防治污染设施等逃避监管的方式违法排放水污染物的；

（五）未按照规定进行预处理，向污水集中处理设施排放不符合要求的工业废水的；

（六）排放法律、法规规定禁止排放的水污染物的。

第八十九条 违反本条例其他规定的，由县级以上人民政府生态环境主管部门或者其他部门依照有关法律、法规的规定予以处罚。

第九十条 违反本条例规定，构成犯罪的，依法追究刑事责任。

第八章 附则

第九十一条 本条例自2018年12月1日起施行。2000年10月26日山东省第九届人民代表大会常务委员会第十七次会议通过的《山东省水污染防治条例》同时废止。

山东省大气污染防治条例

(2016年7月22日山东省第十二届人民代表大会常务委员会第二十二次会议通过 根据2018年11月30日山东省第十三届人民代表大会常务委员会第七次会议《关于修改〈山东省大气污染防治条例〉等四件地方性法规的决定》修正)

目 录

第一章 总则

第二章 监督管理

第三章 大气污染防治措施

第一节 燃煤污染防治

第二节 工业以及相关污染防治

第三节 机动车船以及非道路移动机械污染防治

第四节 扬尘污染防治

第五节 农业和其他污染防治

第四章 法律责任

第五章 附则

第一章 总则

第一条 为了防治大气污染，保护和改善大气环境，保障公众健康，推进生态文明建设，促进经济社会可持续发展，根据《中华人民共和国环境保护法》《中华人民共和国大气污染防治法》等法律、行政法规，结合本省实际，制定本条例。

第二条 本条例适用于本省行政区域内大气污染防治及其监督管理活动。

第三条 大气污染防治应当遵循生态优先、源头控制、防治结合、综合治理的原则。

第四条 各级人民政府应当对本行政区域的大气环境质量负责，制定实施大气污染防治规划，明确空气质量改善目标，建立大气污染防治责任考核机制和分工明确、统筹协调的网格化监管体系，保障资金投入，强化污染防治措施。

第五条 县级以上人民政府生态环境主管部门对大气污染防治实施统一监督管理，发展改革、工业和信息化、公安、财政、住房城乡建设、交通运输、农业农村等部门按照各自职责做好大气污染防治的监督管理工作。

乡（镇）人民政府和街道办事处按照上级人民政府和有关部门的工作安排，做好大气污染防治的相关工作。

第六条 鼓励、支持大气污染防治新技术、新工艺、新设备的研究、推广。

第七条 单位和个人都有保护大气环境的义务，应当自觉践行绿色、节俭的生产、生活和消费方式，减少排放大气污染物，共同改善大气环境质量。

积极倡导公众和社会团体参与大气污染防治工作和公益活动。

第二章 监督管理

第八条 各级人民政府应当转变经济发展方式，调整能源结构和产业结构，推进循环经济和清洁生产，提高绿化率和森林覆盖率，推行绿色交通、绿色建筑，从源头上减少大气污染物的产生和排放。

县级以上人民政府应当根据本行政区域的自然条件、地理特点和规划发展方向，确定城市功能定位和空气质量控制指标。

第九条 省人民政府根据大气环境质量状况和经济、技术条件，可以制定严于国家标准的大气环境质量标准、大气污染物排放标准和燃煤燃油质量标准，并可以扩大大气污染物特别排放限值的实施范围。

省人民政府应当定期组织有关部门、行业协会、专家对前款

规定的标准进行评估,并根据评估结果进行适时修订。进行评估、修订时,应当征求公众意见并将评估情况和修订后的标准及时向社会公布。

第十条 省人民政府应当根据大气污染防治的需要,确定削减和控制重点大气污染物的种类和排放总量,将重点大气污染物排放总量控制指标逐级分解、落实到设区的市、县(市、区)人民政府。

排污单位的重点大气污染物排放总量控制指标,由县级以上人民政府生态环境主管部门根据本行政区域重点大气污染物排放总量控制指标、排污单位现有排放量和改善大气环境质量的需要核定。

第十一条 企业事业单位和其他生产经营者排放的大气污染物,不得超过国家和省规定的排放标准,不得超过核定的重点大气污染物排放总量控制指标。

第十二条 省人民政府工业和信息化部门应当会同有关部门,定期制定、调整严重污染大气环境的生产工艺、设备和产品淘汰名录,报省人民政府批准后公布实施。

企业事业单位和其他生产经营者应当在规定期限内,淘汰列入前款名录的生产工艺、设备和产品。

第十三条 建设项目应当依法进行环境影响评价。环境影响评价文件未经县级以上人民政府生态环境主管部门依法批准,不

得开工建设。

对排放重点大气污染物的建设项目，生态环境主管部门审批其环境影响评价文件时，应当核定重点大气污染物排放总量控制指标。

建设项目可能对相邻地区大气环境造成重大影响的，生态环境主管部门在审批其环境影响报告书时，应当征求相邻地区同级生态环境主管部门的意见；意见不一致的，由共同的上级人民政府生态环境主管部门作出处理。

第十四条 省人民政府生态环境主管部门应当建立大气环境调查、监测制度，完善大气环境质量和污染源监测体系。

大气环境自动监测站点的设置应当符合监测技术规范要求，未经批准不得擅自变更、调整或者撤销。

第十五条 排放工业废气或者有毒有害大气污染物的排污单位，应当按照规定和监测规范设置监测点位和采样监测平台，进行自行监测或者委托具有相应资质的单位进行监测。原始监测记录保存期限不得少于三年。

重点排污单位应当按照相关技术规范安装大气污染物排放自动监测设备，与县级以上人民政府生态环境主管部门的监控系统联网，保证监测设备正常运行，并对监测数据的真实性、准确性负责。

第十六条 省、设区的市人民政府生态环境主管部门、气象

主管机构应当建立重污染天气监测预警和会商机制，对大气环境质量和重污染天气进行预测预报。

省、设区的市人民政府根据重污染天气预测预报信息，确定重污染天气预警等级，适时发出预警。

第十七条 县级以上人民政府应当制定重污染天气应急预案，向社会公布并向上一级人民政府生态环境主管部门备案。

县级以上人民政府应当根据重污染天气预警等级，及时启动应急预案，并采取相应的应急措施。

企业事业单位应当根据重污染天气应急预案的要求编制重污染天气应急响应操作方案，并按照规定执行相应的应急措施。

第十八条 省人民政府应当组织建立大气污染联防联控机制，划定大气污染防治重点区域，落实区域联动防治措施。

重点区域内的设区的市人民政府应当定期召开联席会议，研究解决大气污染防治重大事项，推动节能减排、产业准入、落后产能淘汰和重污染天气应对的协调协作，开展大气污染联合防治。

第十九条 在大气污染防治重点区域和重污染天气集中出现的采暖季节，县级以上人民政府应当组织推行错峰生产制度。

按照国家和省规定执行错峰生产管理的行业企业，应当对错峰生产期间的生产经营活动进行调整，减少或者停止排放大气污染物的生产作业和运输等活动。

第二十条 对超过重点大气污染物排放总量控制指标或者未

完成大气环境质量改善目标的地区，省和设区的市人民政府生态环境主管部门应当会同有关部门约谈该地区人民政府的主要负责人，并暂停审批该地区新增重点大气污染物排放总量的建设项目的环境影响评价文件。约谈情况应当向社会公开。

未达到国家和省大气环境质量标准的城市人民政府，应当编制大气环境质量限期达标规划并组织实施。

第二十一条 对重大大气环境违法案件或者突出的大气污染问题，查处不力或者社会反映强烈的，省和设区的市人民政府生态环境主管部门应当挂牌督办，责成所在地人民政府生态环境主管部门限期查处、整改。挂牌督办情况应当向社会公开。

第二十二条 实行大气环境生态补偿制度。

大气环境质量同比改善的地区，由省人民政府向设区的市人民政府发放补偿资金；大气环境质量同比恶化的地区，由设区的市人民政府向省人民政府缴纳补偿资金。补偿资金应当专项用于大气污染防治。

设区的市大气环境质量状况和同比变化情况，由省人民政府生态环境主管部门定期向社会公布。

第二十三条 鼓励单位和个人对污染大气环境的行为进行举报。举报线索经查证属实的，县级以上人民政府生态环境主管部门和其他负有监督管理职责的部门应当按照有关规定对举报人给予奖励。

新闻媒体应当加大对大气环境保护法律、法规的宣传，加强对违法行为的舆论监督。

第二十四条 检察机关应当依法履行法律监督职责，完善生态环境司法保护机制，依法查处大气环境保护执法领域职务犯罪行为。

检察机关发现大气污染损害社会公共利益的，可以依法提起公益诉讼或者支持有关社会组织提起公益诉讼。

第二十五条 县级以上人民政府及其有关部门依法作出责令排污单位停产、停业或者关闭决定的，可以要求供电企业采取中止供电的措施，供电企业应当予以配合。

第三章 大气污染防治措施

第一节 燃煤污染防治

第二十六条 实行煤炭消费总量控制制度。

省人民政府发展改革部门应当会同生态环境等部门制定实施煤炭消费总量控制计划，确定煤炭消费总量控制及削减目标、措施。

第二十七条 设区的市人民政府应当建立民用散煤管理制度，加强民用散煤质量监督和节能炉具的推广，并制定奖励或者补贴

政策，推进清洁煤炭、优质型煤的供应、使用和其他清洁能源的开发、利用。

禁止销售不符合质量标准的民用散煤。

第二十八条 设区的市、县（市、区）人民政府应当制定本行政区域锅炉整治计划，按照国家和省有关规定要求淘汰、拆除燃煤小锅炉、分散燃煤锅炉和不能达标排放的其他燃煤锅炉，并对现有的燃煤锅炉进行超低排放改造。

除国家和省另有规定外，在城市建成区、开发区、工业园区内不得新建额定蒸发量二十吨以下的直接燃煤、重油、渣油锅炉以及直接燃用生物质的锅炉。

第二十九条 县级以上人民政府供热主管部门应当组织编制供热专项规划，发展分布式能源，统筹热源和管网建设，逐步扩大城乡集中供热范围。

在集中供热管网覆盖区域内，禁止新建、扩建分散燃煤供热锅炉；已建成的分散燃煤供热锅炉应当在县级以上人民政府生态环境主管部门规定的期限内停止使用。

第三十条 燃煤机组应当实现超低排放，使大气污染物排放浓度符合规定限值。

省人民政府能源行业主管部门应当优先安排超低排放燃煤机组以及使用清洁能源机组发电上网。

第三十一条 使用燃煤炉窑、煤气发生炉等设施的单位应当

采用清洁生产工艺，配套建设除尘、脱硫、脱硝等装置，或者采取技术改造等其他控制大气污染物排放的措施。

第二节 工业以及相关污染防治

第三十二条 县级以上人民政府应当合理确定产业布局和发展规模，制定产业投资项目负面清单，严格控制新建、扩建钢铁、石化、化工、有色金属冶炼、水泥、平板玻璃、建筑陶瓷等工业项目，鼓励、支持现有的工业企业进行技术升级改造。

在城市建成区及其周边的重污染企业，应当逐步进行搬迁改造或者转型退出。

第三十三条 对不经过排气筒集中排放的大气污染物，排污单位应当采取密闭、封闭、集中收集、吸附、分解等处理措施，严格控制生产过程以及内部物料堆存、传输、装卸等环节产生的粉尘和气态污染物的排放。

第三十四条 石化、重点有机化工等工业企业应当建立泄漏检测与修复体系，对管道、设备等进行日常检修、维护，及时收集处理泄漏物料。

第三十五条 生产、销售、使用含挥发性有机物的原材料和产品的，其挥发性有机物含量应当符合质量标准或者要求。

省人民政府市场监管部门应当会同生态环境等部门，定期制

定、调整低挥发性有机物含量产品目录和高挥发性有机物含量产品目录并向社会公布。

列入高挥发性有机物含量产品目录的产品，应当在其包装或者说明中予以标注。

第三十六条 下列产生含挥发性有机物废气的活动，应当使用低挥发性有机物含量的原料和工艺，按照规定在密闭空间或者设备中进行并安装、使用污染防治设施；无法密闭的，应当采取措施减少废气排放：

- （一）石化、煤化工等含挥发性有机物原料的生产；
- （二）燃油、溶剂的储存、运输和销售；
- （三）涂料、油墨、胶粘剂、农药等以挥发性有机物为原料的生产；
- （四）涂装、印刷、粘合、工业清洗等含挥发性有机物的产品使用；
- （五）其他产生挥发性有机物的生产和服务活动。

第三十七条 产生挥发性有机物的工业企业应当建立台账，如实记录生产原料、辅料的使用量、废弃量、去向以及挥发性有机物含量。台账保存期限不得少于三年。

第三十八条 向大气排放恶臭气体的排污单位以及垃圾处置场、污水处理厂，应当按照规定设置合理的防护距离，安装净化装置或者采取其他措施减少恶臭气体排放。

在居民住宅区等人口密集区域和医院、学校、幼儿园、养老院等其他需要特殊保护的区域及其周边，不得新建、改建和扩建石化、焦化、制药、油漆、塑料、橡胶、造纸、饲料等产生恶臭气体的生产项目或者从事其他产生恶臭气体的生产经营活动。

第三十九条 向大气排放有毒有害污染物和持久性有机污染物的排污单位，应当按照国家规定采取有利于减少污染物排放的技术方法和工艺，配备有效的净化装置并保持正常运行，实现达标排放。

第四十条 企业事业单位和其他生产经营者应当严格执行国家有关消耗臭氧层物质的生产、销售、使用和进出口管理规定，建立科学有效的回收利用和安全处置制度，不得随意排放、抛洒或者丢弃。

第三节 机动车船以及非道路移动机械污染防治

第四十一条 城市人民政府应当优化城市功能和路网布局，推广智能交通管理，优先发展公共交通事业，倡导绿色、低碳出行，并可以根据本地实际发展轨道交通、实施错峰上下班等措施。

第四十二条 省人民政府应当采取下列措施减少机动车排气污染：

（一）提升车用燃油质量；

- (二) 推广使用车用乙醇汽油;
- (三) 推广使用节能环保型和新能源机动车;
- (四) 逐步淘汰高油耗、高排放机动车;
- (五) 其他减少机动车排气污染的措施。

第四十三条 机动船舶和非道路移动机械排放大气污染物，应当符合规定的排放标准。

鼓励、支持节能环保型机动船舶和非道路移动机械的推广使用，逐步淘汰高油耗、高排放的机动船舶和非道路移动机械。

第四十四条 在用重型柴油车、非道路移动机械未安装污染控制装置或者污染控制装置不符合要求，不能达标排放的，应当加装或者更换符合要求的污染控制装置。

生态环境主管部门应当会同交通运输、住房城乡建设、农业农村、水利等有关部门对非道路移动机械的大气污染物排放状况进行监督检查，排放不合格的，不得使用。非道路移动机械应当接受排气污染检测。

城市人民政府可以根据大气环境质量状况，划定并公布禁止使用高排放非道路移动机械的区域。

第四十五条 县级以上人民政府生态环境部门应当会同交通运输、住房城乡建设、农业农村、水利等部门，制定高油耗、高排放在用机动车船和非道路移动机械治理方案并报同级人民政府批准后组织实施。

政府投资的建设项目应当优先使用符合最严格排放标准的

非道路移动机械。

第四十六条 机动车、非道路移动机械生产企业应当对新生产的机动车和非道路移动机械进行排放检验。经检验合格的，方可出厂销售。检验信息应当向社会公开。未依法公开检验信息的，纳入环境信用评价系统。

第四十七条 新建港口、码头应当规划、设计和建设岸基供电设施；已建成的港口、码头应当逐步实施岸基供电设施改造。船舶靠港后应当优先使用岸电。

第四十八条 机动船舶在港区水域内使用垃圾焚烧炉或者进行清舱、驱气、油漆等作业，应当依法报经海事管理机构批准后方可实施。

禁止载运危险货物的机动船舶在城市航道、通航密集区、渡区、船闸、大型桥梁等内河水域进行清舱或者驱气作业。

禁止机动船舶在内河水域焚烧船舶垃圾。

第四十九条 对机动车排气污染防治，本条例未作规定的，依照《山东省机动车排气污染防治条例》执行。

第四节 扬尘污染防治

第五十条 建设单位与施工单位签订的施工承包合同，应当明确施工单位的扬尘污染防治责任。扬尘污染防治费用列入工程造价。

施工单位应当制定扬尘污染防治方案，在施工工地采取封闭、围挡、覆盖、喷淋、道路硬化、车辆冲洗与防尘、分段作业、择时施工、绿化等防尘抑尘措施。城市建成区内的高层建筑施工单位应当采用容器或者搭设专用封闭式垃圾道方式清运施工垃圾，禁止高空抛撒施工垃圾。

城市建成区内的大型建设工程应当在主要扬尘产生点安装视频监控设施，并与城市人民政府确定的监督管理部门和生态环境主管部门的监控系统联网。

第五十一条 县级以上人民政府市容环境卫生和交通运输部门应当积极推行机械化清扫保洁和冲刷清洗作业方式，合理安排作业时间，适时增加作业频次，提高作业质量。

第五十二条 生产建设活动中产生的砂石、土方、矸石、尾矿、废渣等，应当进行资源化处理或者综合利用；不能进行资源化处理或者综合利用的，应当运至专门存放地，并不得向专门存放地以外的地方倾倒。

第五十三条 钢铁、火电、建材、焦化等企业和港口、码头、车站的物料堆放场所，应当按照要求进行地面和道路硬化，采取密闭、围挡、遮盖、喷淋、绿化、设置防风抑尘网等措施，并设置车辆清洗设施。

第五十四条 垃圾填埋场和建筑垃圾消纳场应当实施分区作业，采取围挡、覆盖、喷淋、道路硬化或者其他抑尘措施，并设

置车辆清洗设施。

第五十五条 运输渣土、土方、砂石、垃圾、灰浆、煤炭等散装、流体物料的车辆，应当采取密闭措施，按照规定安装卫星定位装置，并按照规定的路线、时间行驶，在运输过程中不得遗撒、泄漏物料。

运输车辆冲洗干净后，方可驶出作业场所。

第五十六条 县级以上人民政府应当根据防治扬尘污染的需要，划定禁止从事砂、石、粘土开采和加工等易产生扬尘污染活动的区域。

矿山开采企业应当按照设计和开发利用方案作业，设置废石、废渣、泥土等专门存放地，并采取围挡、施工便道硬化或者设置防风抑尘网、防尘布等防尘措施。

矿山勘查、开采企业应当按照规定处置矿山开采废弃物，整修破损的山体、断面、边坡，整治和恢复矿山地质环境。

第五节 农业和其他污染防治

第五十七条 县级以上人民政府及其农业农村、林业等部门应当制定农药、化肥减量计划和措施，积极推广缓控释肥等技术，指导农业生产经营者科学合理施用农药、化肥等农业投入品，减少农业生产活动产生的大气污染物，防止农业面源污染。

第五十八条 县级以上人民政府及其发展改革、农业农村等部门应当制定鼓励政策，推进秸秆肥料化、饲料化、基料化、燃料化和原料化开发，实现秸秆综合利用。

禁止露天焚烧秸秆。

第五十九条 从事畜禽养殖、屠宰生产经营活动的单位和个人，应当对畜禽养殖、屠宰产生的污水、废弃物进行处理、处置和综合利用，防止对周边环境造成恶臭影响。

在居民住宅区等人口密集区域和医院、学校、幼儿园、养老院等其他需要特殊保护的区域及其周边，禁止建设畜禽养殖场、屠宰场（厂）。

第六十条 排放油烟的餐饮服务业经营者和单位食堂应当安装油烟净化设施并保持正常运行，使油烟达标排放，防止对附近居民的生活环境造成污染。

餐饮服务业经营者和单位食堂不得将油烟排入下水管道。

第六十一条 城市人民政府应当根据大气污染防治的需要划定区域，禁止露天烧烤、骑墙(窗)烧烤或者为露天烧烤、骑墙(窗)烧烤提供场地。在其他区域内烧烤的，应当使用无烟烧烤炉具。

第六十二条 禁止焚烧沥青、油毡、橡胶、塑料、皮革、垃圾以及其他产生有毒有害烟尘和恶臭气体的物质。

禁止在城市建成区和县级以上人民政府划定的区域内露天焚烧树枝、落叶等产生烟尘污染的物质。

第六十三条 设区的市和县（市、区）人民政府可以根据大气污染防治的需要和当地特点，划定禁止或者限制燃放烟花爆竹的区域和时段。

第四章 法律责任

第六十四条 有下列情形之一的，由上级主管机关或者监察机关责令改正，对所在地人民政府的主要负责人依法给予处分：

- （一）区域大气环境质量持续恶化的；
- （二）发生重大或者特大大气环境污染事故，造成严重社会影响的；
- （三）经约谈后整改不力或者连续两年被约谈的；
- （四）其他应当追究责任的情形。

第六十五条 有下列情形之一的，由本级人民政府或者监察机关责令改正，对所在地生态环境主管部门和其他负有监督管理职责的部门的主要负责人依法给予处分：

- （一）未完成重点大气污染物总量控制指标的；
- （二）未按照规定组织实施污染防治措施，造成大气环境质量恶化的；
- （三）对挂牌督办的重大大气环境违法案件和突出大气污染问题处置不力，造成严重社会影响的；

(四) 其他应当追究责任的情形。

第六十六条 各级人民政府、生态环境主管部门和其他负有监督管理职责的部门，有下列情形之一的，由上级主管机关或者监察机关责令改正，对直接负责的主管人员和其他直接责任人员依法给予处分：

(一) 未按照规定制定、实施大气污染防治规划的；

(二) 未按照规定制定、调整严重污染大气环境的生产工艺、设备和产品淘汰名录的；

(三) 对排放重点大气污染物的建设项目，未依法审批环境影响评价文件的；

(四) 未按照规定建立大气环境监测体系的；

(五) 未按照规定实施重污染天气应急处置的；

(六) 未按照规定组织实施污染防治措施的；

(七) 未依法查处大气污染违法行为的；

(八) 其他滥用职权、玩忽职守、徇私舞弊的行为。

第六十七条 违反本条例规定，超过大气污染物排放标准或者超过重点大气污染物排放总量控制指标排放大气污染物的，由县级以上人民政府生态环境主管部门责令改正或者限制生产、停产整治，并处十万元以上一百万元以下的罚款；拒不改正的，依法作出处罚决定的生态环境主管部门可以自责令改正之日的次日起，按照原处罚数额按日连续处罚；情节严重的，报经有批准

权的人民政府批准，责令停业、关闭。

第六十八条 违反本条例规定，建设单位未依法报批建设项目环境影响报告书、报告表或者建设项目环境影响报告书、报告表未经批准，擅自开工建设的，由县级以上人民政府生态环境主管部门责令停止建设，根据违法情节和危害后果，处建设项目总投资额百分之一以上百分之五以下的罚款，并可以责令恢复原状；拒不停止建设的，依法作出处罚决定的生态环境主管部门可以自责令停止建设之日的次日起，按照原处罚数额按日连续处罚；对建设单位直接负责的主管人员和其他直接责任人员，依法给予处分。

第六十九条 违反本条例规定，排放工业废气或者有毒有害大气污染物的排污单位未按照规定和监测规范设置监测点位和采样监测平台的，由县级以上人民政府生态环境主管部门责令改正，处二万元以上二十万元以下的罚款；拒不改正的，责令停产整治。

第七十条 违反本条例规定，企业事业单位未按照规定要求编制重污染天气应急响应操作方案的，由县级以上人民政府生态环境主管部门或者其他负有监督管理职责的部门责令改正；拒不改正的，处二千元以上一万元以下的罚款。

第七十一条 违反本条例规定，有下列行为之一的，由县级以上人民政府生态环境主管部门责令限期拆除锅炉，并处二万元

以上二十万元以下的罚款：

（一）在集中供热管网覆盖区域内，已建成的分散燃煤供热锅炉未在规定的期限内停止使用的；

（二）除国家和省另有规定外，在城市建成区、开发区、工业园区内，新建额定蒸发量二十吨以下的直接燃煤、重油、渣油锅炉以及直接燃用生物质的锅炉的。

第七十二条 违反本条例规定，有下列行为之一的，由县级以上人民政府生态环境主管部门责令改正，处二万元以上二十万元以下的罚款；拒不改正的，责令停产整治：

（一）排污单位未按照规定对不经过排气筒集中排放的大气污染物采取必要的污染防治措施的；

（二）石化、重点有机化工等企业未按照规定建立实施泄漏检测与修复体系，对管道、设备进行日常检修、维护，及时收集处理泄漏物料的；

（三）从事产生含挥发性有机物废气的活动，未按照规定采取必要的污染防治措施的；

（四）在需要特殊保护的区域及其周边，新建、改建和扩建石化、焦化、制药、油漆、塑料、橡胶、造纸、饲料等生产项目的。

排污单位有前款第一项、第三项规定行为，受到罚款处罚，经责令改正拒不改正的，作出处罚决定的行政机关可以自责令改正之日的次日起，按照原处罚数额按日连续处罚。

第七十三条 违反本条例规定，有下列行为之一的，由县级以上人民政府生态环境主管部门或者其他负有监督管理职责的部门责令改正，处一万元以上十万元以下的罚款；拒不改正的，责令停产整治或者停业整治：

（一）向大气排放恶臭气体的排污单位以及垃圾处置场、污水处理厂，未按照规定设置合理防护距离，安装净化装置或者采取其他措施减少恶臭气体排放的；

（二）在需要特殊保护的区域及其周边从事产生恶臭气体的生产经营活动的；

（三）向大气排放有毒有害污染物或者持久性有机污染物的排污单位，未按照规定采取有利于减少污染物排放的技术方法和工艺，配备净化装置并保持正常运行的；

（四）未按照规定建立科学有效的回收利用和安全处置制度，随意排放、抛洒或者丢弃消耗臭氧层物质的。

第七十四条 违反本条例规定，机动船舶在内河水域焚烧船舶垃圾或者违规进行清舱、驱气、油漆等作业的，由交通运输、农业农村、海事管理等部门按照职责依法进行处罚。

第七十五条 违反本条例规定，有下列行为之一的，由县级以上人民政府住房城乡建设主管部门或者其他负有监督管理职责的部门责令改正，处一万元以上十万元以下的罚款；拒不改正的，责令停工整治，依法作出处罚决定的部门可以自责令改正之日的次日起，按照原处罚数额按日连续处罚：

- （一）建设工程施工单位未按照规定采取扬尘防治措施；
- （二）城市建成区内的高层建筑施工单位高空抛撒施工垃圾的。

第七十六条 违反本条例规定，运输渣土、土方、砂石、垃圾、灰浆、煤炭等散装、流体物料的车辆有下列行为之一的，由县级以上人民政府城市管理部门或者当地人民政府确定的监督管理部门责令限期改正，处二千元以上二万元以下的罚款；拒不改正的，不得上道路行驶：

- （一）未按照规定采取密闭措施的；
- （二）未按照规定安装卫星定位装置的；
- （三）未按照规定的路线、时间行驶的；
- （四）在运输过程中遗撒、泄漏物料的。

第七十七条 违反本条例规定，有下列行为之一的，由县级以上人民政府生态环境主管部门或者其他负有监督管理职责的部门责令改正，处一万元以上十万元以下的罚款；拒不改正的，

责令停工整治、停产整治或者停业整治，依法作出处罚决定的部门可以自责令改正之日的次日起，按照原处罚数额按日连续处罚：

（一）钢铁、火电、建材、焦化等企业和港口、码头、车站的物料堆放场所，未按照规定采取措施防治扬尘污染的；

（二）垃圾填埋场和建筑垃圾消纳场未按照规定采取措施防治扬尘污染的；

（三）在禁止区域内从事砂、石、粘土开采和加工等易产生扬尘污染活动的。

第七十八条 违反本条例规定，露天焚烧秸秆或者在禁止区域内露天焚烧树枝、落叶等产生烟尘污染的物质，由县级以上人民政府确定的监督管理部门责令改正，并可以处五百元以上二千元以下的罚款。

第七十九条 违反本条例规定，排放油烟的餐饮服务业经营者、单位食堂未按照规定安装油烟净化设施并保持正常运行，超过排放标准排放油烟或者将油烟排入下水管道的，由县级以上人民政府确定的监督管理部门责令改正，处五千元以上五万元以下的罚款；拒不改正的，责令停业整治。

第八十条 违反本条例规定，在禁止区域内露天烧烤、骑墙(窗)烧烤或者为露天烧烤、骑墙(窗)烧烤提供场地，或者在其他区域内烧烤未按照规定使用无烟炉具的，由县级以上人民政府确定的监督管理部门责令改正，没收烧烤工具和违法所得，并对单位处

二千元以上二万元以下的罚款，对个人处五百元以上一千元以下的罚款。

第八十一条 违反本条例规定，在禁止或者限制的区域和时段燃放烟花爆竹的，由县级以上人民政府确定的监督管理部门责令改正，处一百元以上五百元以下的罚款。

第八十二条 违反本条例规定，造成大气污染事故的，由县级以上人民政府生态环境主管部门依照本条第二款的规定处以罚款；对直接负责的主管人员和其他直接责任人员可以处上一年度从本企业事业单位取得收入百分之五十以下的罚款。

对造成一般或者较大大气污染事故的，按照污染事故造成的直接损失的一倍以上三倍以下计算罚款；对造成重大或者特大大气污染事故的，按照污染事故造成的直接损失的三倍以上五倍以下计算罚款。

第八十三条 违反本条例规定，造成损害的，依法承担赔偿责任；构成犯罪的，依法追究刑事责任。

对污染大气环境损害社会公共利益的行为，符合国家规定条件的社会组织可以向人民法院提起诉讼。

第五章 附则

第八十四条 本条例施行前，设区的市、县（市、区）人民

政府应当根据本条例规定的大气污染防治工作事项，确定具体负责的监督管理部门或者机构，并向社会公布。

第八十五条 本条例自 2016 年 11 月 1 日起施行。2001 年 4 月 6 日山东省第九届人民代表大会常务委员会第二十次会议通过的《山东省实施〈中华人民共和国大气污染防治法〉办法》同时废止。

山东省南四湖保护条例

(2021年12月3日山东省第十三届人民代表大会
常务委员会第三十二次会议通过)

第一条 为了加强南四湖生态保护，保障南水北调调水水质，推动经济社会高质量发展，根据有关法律、行政法规，结合本省实际，制定本条例。

第二条 在南四湖流域开展污染防治、生态保护和修复，以及从事各类生产生活、开发建设等活动，应当遵守本条例。

南四湖划定为自然保护区以及其他重点保护区域的，依照有关法律、法规的规定执行。

本条例所称南四湖，是南阳湖、独山湖、昭阳湖、微山湖四个湖泊的总称。

本条例所称南四湖流域，是指南四湖和枣庄市、济宁市、泰安市、菏泽市向南四湖汇水的区域。

第三条 南四湖流域生态保护和高质量发展应当坚持生态优先、绿色发展，遵循政府主导、社会参与、统筹规划、科学利用的原则。

第四条 省人民政府统一领导南四湖流域生态保护和高质量发展工作，建立健全南四湖流域协调机制、考核评价制度和分区管控体系，划定南四湖流域生态保护红线、环境质量底线和资源利用上线，制定生态环境准入清单，全面落

实河湖长制，统筹解决南四湖流域生态保护、综合治理和经济社会发展中的重大问题。

南四湖流域所在地设区的市、县（市、区）人民政府应当将生态保护和高质量发展纳入国民经济和社会发展规划，优化产业结构和布局，促进资源合理高效利用。

南四湖流域所在地县级以上人民政府生态环境、发展改革、工业和信息化、财政、自然资源、住房城乡建设、交通运输、水利、农业农村、文化和旅游、应急管理、林业等部门应当按照各自职责，做好南四湖生态保护和高质量发展相关工作。

第五条 省人民政府应当组织有关部门，编制南四湖生态保护和高质量发展规划并组织实施。

省人民政府有关部门应当根据南四湖生态保护和高质量发展规划要求，编制生态修复、水利、特色产业、现代文旅、渔民安居等专项规划或者配套方案。

第六条 南四湖流域所在地县级以上人民政府应当采取措施，改善河湖连通状况，增强水源涵养能力，恢复河湖生态流量，保持南四湖的合理水位。

南四湖水位低于最低生态水位时，应当采取措施补充水量。

第七条 南四湖流域所在地县级以上人民政府应当根据国家水量分配方案和当地水资源条件，坚持以水定城、以水定地、以水定人、以水定产，严格控制开采地下水，科学利用雨洪水，鼓励采用非常规水，落实水资源消耗总量和强

度控制制度，保障河湖生态水量。

第八条 南四湖水体水质和河流入湖口控制断面水质应当达到国家地表水环境质量Ⅲ类以上水质标准。未达到目标要求的，所在地设区的市、县（市、区）人民政府应当制定限期达标方案，采取措施按期达标。

省人民政府生态环境主管部门应当在河流入湖口和跨县（市、区）界断面设立水质监测装置，并组织定期监测。

第九条 南四湖流域所在地县级以上人民政府应当按照水污染防治和保证水质的要求，加强黑臭水体和生活污水治理，加快建设城镇污水管网、污水集中处理设施和垃圾集中处理设施，实现雨污分流、污水集中处理和垃圾无害化、减量化、资源化处置。

第十条 南四湖流域所在地县级以上人民政府应当加强对硫酸盐、氟化物超标地下水型饮用水水源地的改水与整治，实施水源替代或者水厂净化工艺提升措施，保证供水水质达标。

南四湖流域工矿企业应当对直接排入外环境的含氮磷、硫酸盐、氟化物的废水进行收集、处理，达到水污染物综合排放标准后方可排放；具备条件的，应当对自备水井进行水源替代，减少地下水中硫酸盐、氟化物进入地表水水体。

第十一条 南四湖流域所在地县级以上人民政府交通运输部门和农业农村部门应当按照职责分工，加强对船舶及其相关活动污染防治的监督管理。

南四湖内的机动船舶应当配备相应的油污、垃圾、污水

等污染物集中收集、存储设备，不得向水体直接排放污染物；未配备污染物集中收集、存储设备的机动船舶，不得在南四湖停靠或者航行。

第十二条 在南四湖流域港口、码头等船舶集中停泊区域，应当设置与其吞吐能力或者通行能力相适应的船舶油污、垃圾、污水等污染物接收、转运或者处理设施、设备，并安装污染物收集智能监控装置。

南四湖流域从事船舶修造、拆解等作业的单位，应当采取预防措施，防止油类、油性混合物和其他废弃物污染水体。

第十三条 省人民政府农业农村主管部门应当完善畜禽粪污资源化利用和种养结合等扶持政策，引导就地就近还田利用。

南四湖流域所在地县（市、区）人民政府应当加强规模以下畜禽养殖管理，建立区域性畜禽粪污集中处理中心，集中收集、处置规模以下养殖场（户）产生的畜禽粪污，并支持规模以下养殖场（户）建设粪污收集储存设施。

第十四条 南四湖流域所在地县级以上人民政府应当加强湿地生态保护与修复，在河流入湖口、生态功能保护区、城镇污水处理厂下游以及其他重要区域，因地制宜规划建设人工湿地；制定退耕还湿、退田还湖、退池还湖优惠政策，逐步恢复湿地面积和湿地生态功能。

对现有的天然湿地，应当采取水体治理、植被恢复等措施，提高湿地生态系统质量；对已建成的人工湿地，应当实施专业化运营维护，确保其净化水质、维护生物多样性等生

态功能。

第十五条 南四湖所在地县级以上人民政府应当加强对生物多样性的保护，构建生物多样性保护监测体系，优化生物多样性保护空间格局。

南四湖所在地县级以上人民政府有关部门应当制定野生动物及其栖息地相关保护规划和措施，实施野生动物生境改善工程，采取措施限制和减少妨害大鸨、东方白鹳、大天鹅、鸳鸯、长耳鸮等珍贵、濒危野生动物主要生息繁衍场所的人为活动，并为候鸟迁徙创造条件。

南四湖所在地县级以上人民政府有关部门应当加强对莼菜、野菱、野大豆等重点保护植物及其生长环境的保护，组织开展湖内菹草、狐尾藻、芦苇、蒲草等水生植物的综合整治和科学利用，并在南四湖周边和主要汇水河流两侧规划建设立体植物带，开展造林绿化，打造沿湖生态廊道；重点保护植物的生长环境受到严重破坏的，应当通过封育、退耕还湿等方式予以恢复。

第十六条 南四湖流域所在地县级以上人民政府应当按照国家相关规划，加强南四湖岸线保护和岸线用途管制，科学划定河湖岸线保护范围，最大程度保持河湖岸线自然形态。

沿河沿湖进行土地开发和产业布局，应当符合国土空间总体规划，不得缩小水域面积或者擅自改变水域、沙洲、滩地使用性质，不得降低行洪和调蓄能力，不得建设危害水资源、水生态保护的项目。

第十七条 南四湖流域所在地设区的市、县（市、区）人民政府应当组织实施农田生态化改造，开展种植业面源污染综合整治，减轻退水对土壤以及河湖水质影响。

农业生产应当科学使用农业投入品，减少化肥、农药施用，科学处置农用薄膜等农业废弃物，推进农作物秸秆综合利用。

第十八条 南四湖流域所在地县级以上人民政府应当采取措施防止水土流失，限制或者禁止在水土流失严重、生态脆弱的区域开展可能造成水土流失的开发建设活动；完善治理机制，严格落实主体责任，推进采煤塌陷地综合治理。

第十九条 南四湖流域所在地县级以上人民政府应当采取措施，推动产业结构调整与转型升级，推进生态农业、临港经济、文化旅游、医养健康、港航物流、休闲体育、电子信息、新能源新材料等产业发展，推动多业态融合。

第二十条 南四湖流域所在地县级以上人民政府应当推进实施乡村振兴战略和新型城镇化战略，统筹城乡基础设施建设和基本公共服务体系建设，实现城乡基础设施互联互通、基本公共服务城乡共享。

第二十一条 南四湖流域所在地各级人民政府应当弘扬传承红色文化、运河文化、渔家文化，加强对铁道游击队旧址、伏羲庙、中兴煤矿旧址等历史文物和遗址遗迹的保护，做好端鼓腔、排船技艺、微山渔家虎头服饰等非物质文化遗产的保存、传承、传播。

南四湖流域所在地各级人民政府应当加强对古村落、古

民居、古建筑、古树名木和村落布局的保护，注重保持南四湖特色风貌。

第二十二条 南四湖所在地县级以上人民政府应当科学划定渔业功能区，优化渔业生产模式，科学开展增殖放流，加强水产种质资源保护，发展南四湖绿色健康生态渔业。

在南四湖流域从事水产养殖的，应当科学确定养殖密度，合理投饵、施肥、使用药物，不得使用含有毒有害物质的饵料、饲料，其养殖废水排放应当符合国家规定标准。

第二十三条 省人民政府应当组织发展改革、财政、自然资源、住房城乡建设等部门和济宁市人民政府，科学制定渔民安居工程方案和搬迁安置计划，完善财政投入机制，推进渔民安居工程建设。

南四湖所在地县级以上人民政府应当制定南四湖生态移民和产业转移计划并组织实施，对因清理水产养殖、畜禽养殖和实施退田还湖、退渔还湖等导致转产转业的农民、渔民给予补贴和扶持，并按照国家有关规定将其纳入社会保障体系。

第二十四条 南四湖流域所在地县级以上人民政府应当建立健全财政保障机制，加大对南四湖生态保护和高质量发展的支持力度，完善社会资本参与的多元化投融资机制，鼓励金融机构增加对生态保护和环境治理项目的信贷支持。

第二十五条 省人民政府应当将南四湖重点生态功能区纳入省级对下生态保护补偿转移支付范围，并协调南四湖供水受益的设区的市人民政府通过对口协作、产业转移、人

才培训、共建园区等方式对南四湖生态保护和高质量发展进行扶持。

南四湖流域所在地设区的市、县（市、区）人民政府应当将南四湖生态保护补偿资金纳入预算，加大对南四湖渔民上岸安居、矿业权退出、池塘退养、畜禽养殖退出、船舶改造提升等支持，全面实施预算绩效管理，提高财政资金使用效益。

第二十六条 南四湖流域县级以上人民政府及其有关部门应当依法公开南四湖流域生态环境保护规划、污染物排放标准、环境质量状况等信息，完善公众参与程序，为公民、法人和其他组织参与、监督南四湖流域生态保护提供便利。

对污染、损害南四湖生态环境的违法行为，公民、法人和其他组织有权向南四湖流域县级以上人民政府及其有关部门举报。接到举报的县级以上人民政府及其有关部门应当依法组织处理，并按照规定给予奖励。

第二十七条 省人民政府应当与南四湖流域相邻省人民政府和国家有关流域管理机构，在生态环境和水资源保护利用等领域加强合作，建立南四湖污染治理和生态保护协作配合以及执法联动机制，统一南四湖流域污染物排放标准。

南四湖流域所在地设区的市人民政府应当与外省相关设区的市人民政府建立联席会议制度，协同推动南四湖流域生态保护工作，实现信息共享、政策统筹、应急联动。

第二十八条 禁止在南四湖流域从事下列行为：

（一）非法围（开）垦、填埋湿地，烧荒或者修建阻水、

排水设施;

(二) 非法取水、取土、采矿、挖砂等;

(三) 非法设置排污口;

(四) 向水体排放、倾倒油类、酸液、碱液、剧毒废渣废液、放射性固体废物或者含有放射性物质的废水、工业废渣、城镇垃圾和其他废弃物;

(五) 杀害或者非法猎捕野生动物, 非法出售、购买、利用、运输、携带、寄递野生动物及其制品;

(六) 非法投放外来物种;

(七) 非法采集重点保护的野生植物或者破坏其生长环境;

(八) 采取人工投饵性鱼类网箱、网围等方式从事渔业养殖;

(九) 以电鱼、毒鱼、炸鱼等方式破坏渔业资源和生态环境;

(十) 水上运输剧毒化学品和国家规定禁止通过内河运输的其他危险化学品、放射性物品;

(十一) 其他破坏南四湖生态的行为。

第二十九条 各级人民政府和有关部门在南四湖生态保护和高质量发展工作中, 滥用职权、玩忽职守、徇私舞弊的, 对直接负责的主管人员和其他直接责任人员依法给予处分; 构成犯罪的, 依法追究刑事责任。

第三十条 因污染南四湖流域环境、破坏南四湖流域生态造成他人损害的, 侵权人应当承担侵权责任。

违反国家规定造成南四湖流域生态环境损害的，国家规定的机关或者法律规定的组织有权请求侵权人承担修复责任、赔偿损失和有关费用；致使国家利益或者社会公共利益受到侵害的，人民检察院可以依法提起公益诉讼。

第三十一条 本条例自 2022 年 1 月 1 日起施行。

山东省南水北调工程 沿线区域水污染防治条例

（2006年11月30日山东省第十届人民代表大会常务委员会第二十四次会议通过 根据2018年1月23日山东省第十二届人民代表大会常务委员会第三十五次会议《关于修改〈山东省机动车排气污染防治条例〉等十四件地方性法规的决定》修正）

目 录

第一章 总则

第二章 规划与水质监控

第三章 污染防治

第一节 一般规定

第二节 城市污水和垃圾污染防治

第三节 工业污染防治

第四节 面源污染和其他污染防治

第四章 生态修复与保护

第五章 法律责任

第六章 附则

第一章 总则

第一条 为加强南水北调工程沿线区域的水污染防治,保证调水水质,保护和改善生态环境,促进经济、社会与环境协调发展,根据《中华人民共和国水污染防治法》等法律、法规,结合本省实际,制定本条例。

第二条 本条例所称南水北调工程沿线区域(以下简称沿线区域),是指本省所辖向南水北调工程输水水系汇水的区域。

在沿线区域内实施水污染防治和进行相关监督管理活动的,应当遵守本条例。

第三条 沿线区域的水污染防治工作应当遵循预防为主、防治结合、全面规划、综合治理的方针,坚持污染治理、水资源循环利用、生态修复与保护并举的原则。

第四条 沿线区域县级以上人民政府环境保护行政主管部门负责本行政区域内水污染防治的统一监督管理;发展改革、经济贸易、建设、交通、水利、农业、渔业、林业、旅游等部门依据各自职责,做好有关的水污染防治和监督管理工作。

南四湖、东平湖、沂沭河流域环境保护管理机构应当依据省环境保护行政主管部门的规定,负责相应范围内水污染防治的监督管理。

第五条 沿线区域县级以上人民政府应当将水污染防治工作纳入当地国民经济和社会发展规划,制定有利于水污染防治的

政策，加大资金投入，调整产业结构，发展循环经济，研究、推广和使用先进技术，提高水污染防治水平。

第六条 省人民政府应当建立沿线区域水污染防治扶持与生态补偿机制。

第二章 规划与水质监控

第七条 省人民政府应当组织编制沿线区域的水污染防治规划。水污染防治规划应当包括水环境状况、污染现状及原因分析、水环境容量及排污总量控制方案、污染防治措施、主要治污项目与投资概算、分阶段实施目标及保障措施等内容。

水污染防治要求发生变化的，应当及时调整或者修改水污染防治规划。

第八条 设区的市人民政府应当依据水污染防治规划，制定并组织实施本行政区域的水污染防治计划。

省环境保护行政主管部门和其他部门应当依据水污染防治规划，制定并组织实施有关产业结构调整、城市污水和垃圾处理设施建设、污水资源化、面源污染控制、生态修复与保护等专项规划。

第九条 省发展改革、经济贸易、农业、渔业、林业、旅游等部门应当会同省环境保护行政主管部门，根据水污染防治规划制定下列名录，报省人民政府批准后公布执行：

- (一) 优先或者鼓励发展的产业名录;
- (二) 禁止和限制开发建设的产业名录;
- (三) 禁止和限制使用的污染严重的农业投入品名录;
- (四) 培育湿地、草地、林地等生态修复与保护项目名录。

设区的市、县(市、区)人民政府应当依据前款规定的名录,制定具体的调整方案和措施。

第十条 县级以上人民政府应当确保本行政区域内的水体水质达到国家和省规定的水环境质量标准。

调水期内输水干线的水体水质,应当达到国家地表水环境质量的三类标准。

第十一条 省环境保护行政主管部门应当组织建设全省环境监测监控系统。

在输水干线途经的设区的市行政区域交界处、主要河流入湖口、重点保护河段,应当设立水质自动监测装置。监测数据作为评价考核水体断面水质状况的依据。

重点排污单位应当安装水污染物排放自动监测设备,并与环境保护行政主管部门的监控设备联网。重点排污单位应当保证水污染物排放自动监测设备正常运行,不得篡改、伪造监测数据。

第十二条 水体断面水质劣于本条例第十条规定标准的,当地人民政府应当立即查明原因,采取相应的减少污染物排放等措施,保证水质尽快恢复。

因污染严重造成本行政区域的水体断面水质明显劣于本条

例第十条规定标准的，应当停止该地对新增水污染物排放总量和可能有重大水环境影响的建设项目环境影响评价文件的审批。停止审批的期限由省环境保护行政主管部门根据该地水体断面水质的改善情况确定。

第十三条 实行水环境质量信息公开制度。

环境保护行政主管部门应当定期向社会公布水环境质量状况和重点排污单位的排污情况。

第三章 污染防治

第一节 一般规定

第十四条 实行沿线区域分级保护制度。

根据南水北调工程调水水质的要求，将沿线区域划分为三级保护区：核心保护区、重点保护区和一般保护区。

核心保护区是指输水干线大堤或者设计洪水位淹没线以内的区域。

重点保护区是指核心保护区向外延伸十五公里的汇水区域。

一般保护区是指除核心保护区和重点保护区以外的其他汇水区域。

第十五条 实行水污染物排放总量控制制度。沿线区域内主要水污染物的排放总量、需要削减的排污量以及削减时限，应当

符合水污染防治规划的要求。

超过水污染物排放总量控制指标的，由县级以上人民政府负责组织削减已有污染源的排污总量；在未完成削减排污总量前，环境保护行政主管部门不得审批新增水污染物排放总量和可能有重大水环境影响的建设项目。

第十六条 沿线区域内的水污染物排放，应当按照《山东省南水北调沿线水污染物综合排放标准》执行。

排放水污染物超过前款规定标准、超过污染物排放量控制指标或者对调水水质产生明显影响的，由县级以上人民政府环境保护行政主管部门责令改正或者责令限制生产、停产整治；情节严重的，报经有批准权的人民政府批准，责令停业、关闭。

第十七条 沿线区域各级人民政府应当结合本地实际，合理规划建设再生水截蓄导用、人工湿地水质净化等工程，并配套制定和实施防污调控方案，保证调水水质。

第十八条 县级以上人民政府环境保护行政主管部门应当会同有关部门制定水污染事故应急预案，报同级人民政府批准后实施。

重点排污单位应当制定突发环境事件预警和应急预案，并报当地环境保护、公安、水利、渔业、安全监督等部门备案。

发生事故或者其他突发性事件，造成或者可能造成水污染事故的，应当立即启动应急预案，采取相应的减轻或者消除危害等应急处置措施，防止水污染物进入水体，并按照规定向事故发生

地的县级以上人民政府或者环境保护行政主管部门报告。

第二节 城市污水和垃圾污染防治

第十九条 县级以上人民政府应当按照水污染防治和保证调水水质的要求，组织建设城镇污水管网、污水处理厂和垃圾集中处理设施，并加强对设施运营的监督管理。

城市旧城区改造和新区开发中的污水管网，应当按照雨污分流和污水资源化的要求进行规划建设；已建区域应当逐步对现有污水管网进行改造或者建设截污管网，实行雨污分流。

第二十条 城镇污水管网覆盖范围内产生的污水，应当全部排入城镇污水管网；排污单位应当对产生的污水进行预处理，达标后方可排入城镇污水管网。

未纳入城镇污水管网覆盖范围内的排污单位，必须对产生的污水进行处理，并做到达标排放。

第二十一条 污水处理厂应当保证污水处理设施正常运行。因设施改造或者技术检修等原因确需停止运行的，必须启动应急预案，并向当地建设和环境保护行政主管部门报告。应急预案应当提前报设区的市建设和环境保护行政主管部门批准，并报省建设和环境保护行政主管部门备案。

污水处理厂不得超标排放污水。污水处理厂处理后的污水应当达到《山东省南水北调沿线水污染物综合排放标准》的要求。

第二十二条 污水处理厂应当进行脱氮除磷处理，配套建设再生水利用和污泥处理、处置设施。

污水处理厂应当安装进、出水水质自动监测装置，并与全省环境监测监控系统联网。

第二十三条 城市生活垃圾以及其他垃圾的处理，应当通过垃圾集中处理设施进行。可以进行资源化处理的，应当予以分类拣选和回收利用；属于有毒有害物质的，应当由具备相应资质的单位进行无害化处置。

第三节 工业污染防治

第二十四条 设置排污口、扩大排污口或者改变排污口位置的，应当符合水体水质标准和污染物排放总量控制及削减幅度的要求。不符合要求的，有关部门不得批准。

核心保护区内不得设置排污口；原有的排污口应当于调水前拆除。

重点保护区内应当严格限制设置排污口。

第二十五条 环境保护行政主管部门和其他部门应当严格执行禁止与限制开发建设的产业名录，并优先安排无污染或者污染轻的项目。

沿线区域内不得新建、改建、扩建污染严重的项目。建设其他项目的，应当符合污染物排放总量控制以及削减幅度的要求；

不符合的，环境保护行政主管部门不得批准其环境影响评价文件。

第二十六条 核心保护区内除建设必要的水利、供水、航运和保护水源的项目外，不得新建、改建、扩建其他直接向水体排放污染物的项目；原有的直接向水体排放污染物的项目，应当于调水前拆除或者迁移。

第二十七条 重点保护区内不能做到稳定达标排放的污染严重的企业或者生产线，应当依法予以关闭、搬迁或者停止运行。

第二十八条 能够做到达标排放但仍对调水水质产生明显影响的造纸、酒精、化工、淀粉、印染等生产企业，应当对其排放的废水实施资源化处理。

第二十九条 煤炭、矿山、冶炼等用水量大且易于回收使用的企业，应当建设相应的截蓄回用设施，实现水资源的循环利用。

第四节 面源污染和其他污染防治

第三十条 任何单位和个人不得向水体排放、倾倒生活污水、垃圾、油类、酸液、碱液和剧毒废渣废液等有毒有害物质。

禁止在核心保护区或者河流两岸堆放、存贮固体废弃物和其他污染物。露天堆放、储存煤炭、石灰等易污染水体的物质的，应当采取必要的防止污染水体的措施。

第三十一条 在沿线区域内禁止使用高毒、高残留的农药，

并遵守下列规定：

（一）在一般保护区内应当逐步减少农药、化肥等农业投入品使用量；

（二）在重点保护区内限制使用农药、化肥等农业投入品；

（三）在核心保护区内禁止使用农药、化肥等农业投入品。

县级以上人民政府应当制定具体的政策和措施，推广使用有机肥和高效、低毒、低残留、易降解的农药，推行精确施肥、配方施肥等科学施肥技术，鼓励使用生物农药和采用病虫害综合防治技术。

第三十二条 在核心保护区内禁止从事规模化畜禽养殖；在其他区域内从事规模化养殖的，应当建设配套的污染防治设施，并保证污染防治设施正常运行。

对畜禽粪便、农作物秸秆、农用地膜等农业生产残留物，应当进行无害化处理和资源化利用。

第三十三条 实行南四湖、东平湖湖区功能区划制度和人工养殖总量控制制度。

根据湖区的功能分区和环境承载能力，将湖面划分为禁止养殖区、天然捕捞区、人工养殖区以及水生植物栽培区。

人工养殖区内应当合理确定养殖规模、品种和密度，鼓励推广使用污染物产生量少和自然水体养殖技术，限量发展并逐步取消人工投饵性鱼类网箱、网围等养殖方式，并不得使用违禁药物。

人工养殖区应当建立必要的隔离设施，防止养殖污染其他水

域。在人工养殖区以外的其他人工养殖设施，应当依法清除。

第三十四条 核心保护区内不得新建、改建、扩建直接向输水干线排污的饭店、旅馆或者其他旅游、娱乐设施；已建成的，应当限期治理；经治理后仍不符合要求的，依法予以拆迁或者关闭。

第三十五条 进入输水干线的机动船舶，应当配备相应的防止污染的设备 and 油污、垃圾、污水等污染物集中收集、存储设施，并制定船舶污染事故应急预案。

在港口、码头、船闸等船舶集中停泊区域，应当设置与其吞吐能力或者通行能力相适应的船舶油污、污水、垃圾等污染物接收与处理设施、设备。污染物接收与处理设施、设备的建设，由港口、码头、船闸的经营单位负责。

运输、储存危险化学品的，按照国务院《危险化学品安全管理条例》有关规定执行。

第三十六条 实行河道底泥清淤疏浚制度。

河道底泥对调水水质产生较大影响的，当地人民政府应当及时组织有关部门清淤疏浚。

第四章 生态修复与保护

第三十七条 县级以上人民政府应当加强沿线区域的生态环境保护，对已经遭受污染或者破坏的重要生态功能保护区及时

进行修复。

设区的市、县（市、区）人民政府和省人民政府有关部门应当根据生态省建设规划、水污染防治规划和生态修复与保护专项规划的要求，制定并组织实施生态修复与保护的具体措施。

第三十八条 在河流源头区、重要水源涵养区、野生动植物重点繁育区、水土保持重点保护区、重要渔业资源保护区等对维护生态平衡和生态环境安全具有重要作用的区域，应当规划建立相应的自然保护区和生态功能保护区。

在自然保护区和生态功能保护区内禁止采砂。

第三十九条 实行湿地修复和保护制度。在南四湖、东平湖的入湖口、生态功能保护区以及其他重要区域，应当规划修复和建设相应范围的湿地。县级以上人民政府应当制定优惠政策，逐步退耕还湿、退田还湖、退池还湖。

对现有的天然湿地和已建成的人工湿地，应当采取措施予以重点保护。

任何单位和个人不得在湿地和核心保护区内从事造田、圩田、筑田、挖池养鱼等破坏湿地的行为。

第四十条 在南四湖、东平湖以及其他库区和水域内，应当规划培植一定区域的水生植物带，开展具有净化水质功能的水草和贝类的移植与增殖，建立鱼藻间养、鱼贝混养和水生植物共生的水体生态系统。

第四十一条 推行生态农业建设。县级以上人民政府应当采

取具体措施，合理调整农业生产结构，并规划建设一定规模的无公害农产品、绿色食品、有机食品生产基地和生态农业示范区。

第四十二条 在输水干线和沿线区域主要汇水河流两侧，应当规划建设一定宽度的护岸林带。

第四十三条 县级以上人民政府应当制定具体有效的政策和措施，提高废物的资源化与无害化利用水平，减少废物排放，实现资源的循环利用和高效利用。

第五章 法律责任

第四十四条 违反本条例规定，有下列情形之一的，由县级以上人民政府环境保护行政主管部门按照下列规定进行处罚；构成犯罪的，依法追究刑事责任：

（一）重点排污单位未按照规定安装水污染物排放自动监测设备，未按照规定与环境保护行政主管部门的监控设备联网，或者未保证监测设备正常运行的，责令限期改正，处二万元以上二十万元以下的罚款；逾期不改正的，责令停产整治；

（二）重点排污单位篡改、伪造监测数据的，责令改正或者责令限制生产、停产整治，并处十万元以上一百万元以下的罚款；情节严重的，报经有批准权的人民政府批准，责令停业、关闭；

（三）重点排污单位和进入输水干线的机动船舶未按照规定制定突发环境事件预警和应急预案的，责令改正；情节严重的，

处二万元以上十万元以下的罚款；

（四）排污单位未按照规定进行预处理，将超标污水排入城镇污水管网的，责令改正或者责令限制生产、停产整治，并处十万元以上一百万元以下的罚款；情节严重的，报经有批准权的人民政府批准，责令停业、关闭；

（五）污水处理厂不运行或者不正常运行污水处理设施，导致超标排放污水的，责令改正，处十万元以上一百万元以下的罚款；情节严重的，报经有批准权的人民政府批准，责令停业、关闭；

（六）在核心保护区内从事规模化畜禽养殖的，责令改正；逾期不改正的，处三万元以上十万元以下的罚款，并报县级以上人民政府责令拆除或者关闭。

第四十五条 违反本条例规定，有下列情形之一的，由县级以上人民政府环境保护行政主管部门或者其他依法行使监督管理职责的部门按照下列规定进行处罚；构成犯罪的，依法追究刑事责任：

（一）在核心保护区或者河流两岸堆放、存贮固体废弃物和其他污染物的，责令停止违法行为，限期采取治理措施，消除污染，处二万元以上二十万元以下的罚款；逾期不采取治理措施的，环境保护行政主管部门可以指定有治理能力的单位代为治理，所需费用由违法者承担；

（二）在核心保护区或者河流两岸露天堆放、储存煤炭、石

灰等易污染水体的物质，未按规定采取必要的防止污染水体的措施的，责令改正，可以处一万元以上三万元以下的罚款；

（三）在沿线区域内使用高毒、高残留的农药的，责令改正，并处一千元以上五千元以下的罚款；

（四）在核心保护区内使用化肥等农业投入品的，责令改正，并处五百元以上一千元以下的罚款；

（五）在人工养殖区内使用违禁药物的，给予警告，责令停止使用，没收其药物，可以并处一万元以上五万元以下的罚款；

（六）进入输水干线的机动船舶，未配备、设置污染物接收与处理设施、设备的，责令限期改正，处二千元以上二万元以下的罚款；逾期不改正的，责令船舶临时停航；

（七）港口、码头、船闸等船舶集中停泊区域，未配备、设置污染物接收与处理设施、设备的，责令限期改正；逾期不改正的，处一万元以上三万元以下罚款；

（八）在湿地或者核心保护区内从事造田、圩田、筑田、挖池养鱼等破坏湿地行为的，责令改正，处三千元以上一万元以下的罚款；情节严重的，处一万元以上三万元以下罚款。

第四十六条 违反本条例其他规定的，由环境保护行政主管部门或者其他部门依据有关法律、法规进行处罚；构成犯罪的，依法追究刑事责任。

第四十七条 县级以上人民政府、环境保护行政主管部门和其他部门及其工作人员，有下列情形之一的，对直接负责的主管

人员和其他直接责任人员依法给予行政处分；构成犯罪的，依法追究刑事责任：

（一）未按规定编制相关规划、实施计划、名录或者水污染事故应急预案的；

（二）未按规定组织建设环境监测监控系统的；

（三）未按规定要求建设城镇污水管网、污水处理厂、垃圾集中处理设施和其他水污染防治工程及设施，并监督其正常运转的；

（四）未按规定采取相应的污染防治措施，致使本行政区域内水体断面水质状况明显劣于本条例第十条规定标准的；

（五）违规批准建设项目环境影响评价文件的；

（六）未按规定要求组织制定和实施生态修复与保护相关措施的；

（七）其他失职、渎职行为并造成严重后果的。

第六章 附则

第四十八条 本条例自 2007 年 1 月 1 日起施行。1994 年 1 月 17 日省八届人大常委会第五次会议通过的《山东省南四湖流域水污染防治条例》同时废止。

山东省清洁生产促进条例

（2010年7月30日山东省第十一届人民代表大会常务委员会第十八次会议通过 根据2020年11月27日山东省第十三届人民代表大会常务委员会第二十四次会议《关于修改〈山东省清洁生产促进条例〉等六件地方性法规的决定》修正）

目 录

第一章	总则
第二章	清洁生产推行
第三章	清洁生产实施
第四章	清洁生产审核
第五章	鼓励措施
第六章	监督管理
第七章	法律责任
第八章	附则

第一章 总则

第一条 为了促进清洁生产，提高资源利用效率，减少和避免污染物的产生，保护和改善环境，保障人体健康，促进经济与社会可持续发展，根据《中华人民共和国清洁生产促进法》和有关法律、行政法规，结合本省实际，制定本条例。

第二条 在本省行政区域内从事生产和服务活动的单位以及

从事相关管理活动的部门，依照法律、行政法规和本条例的规定，组织、实施清洁生产。

第三条 本条例所称清洁生产，是指不断采取改进设计、使用清洁的能源和原料、采用先进的工艺技术与设备、改善管理、综合利用等措施，从源头削减污染，提高资源利用效率，减少或者避免生产、服务和产品使用过程中污染物的产生和排放，以减轻或者消除对人类健康和环境的危害。

第四条 清洁生产促进工作应当遵循政府引导、统筹规划、单位实施、依法监督的原则，坚持与经济结构调整、企业技术进步、资源综合利用和生态环境保护相结合。

第五条 县级以上人民政府应当加强对清洁生产工作的领导，将清洁生产纳入国民经济和社会发展规划以及环境保护、资源利用、科技发展、产业发展、区域开发等规划，制定有利于清洁生产的政策措施，引导实施清洁生产。

第六条 省生态环境主管部门、设区的市人民政府生态环境主管部门及其派出机构（以下称清洁生产行政主管部门），负责组织、协调本行政区域内的清洁生产促进工作。

县级以上人民政府发展改革、科学技术、工业和信息化、自然资源、住房城乡建设、水利、农业农村、商务和市场监督管理等部门，按照各自职责，负责清洁生产促进的有关工作。

第七条 鼓励单位和个人开展清洁生产的科学研究、技术开发、推广应用和国际合作，促进清洁生产技术进步。

第八条 建立清洁生产表彰奖励制度。对在清洁生产监督管理、清洁生产技术研究开发以及推广应用作出显著成绩的单位和个人，由县级以上人民政府或者有关部门按照规定给予表彰和

奖励。

第二章 清洁生产推行

第九条 省人民政府应当根据国家产业政策以及全省国民经济和社会发展规划，制定有利于实施清洁生产的产业政策、技术开发和推广政策。

省生态环境主管部门应当会同发展改革、科学技术、工业和信息化、住房城乡建设、水利、农业农村、商务等部门，组织编制清洁生产指南和技术手册，指导实施清洁生产。

省标准化主管部门应当会同有关行政主管部门组织制定和完善地方清洁生产标准，并向社会公布。

第十条 清洁生产行政主管部门应当会同发展改革、科学技术、工业和信息化、自然资源、住房城乡建设、水利、农业农村、商务和市场监督管理等部门，制定本行政区域内的清洁生产推行规划，报本级人民政府批准后组织实施。

清洁生产推行规划应当包括资源消耗和污染现状分析、实施清洁生产的目标任务、重点内容以及保障措施等。

第十一条 清洁生产行政主管部门应当会同有关部门，按照国家发布的清洁生产技术、工艺、设备和产品导向目录，组织推广和使用清洁生产技术、工艺、设备和产品。

第十二条 县级以上人民政府科学技术行政主管部门和其他有关部门，应当指导和支持科研单位、高等院校、企业开展清洁生产技术应用研究和关键技术联合攻关，促进清洁生产技术创新和成果转化。

第十三条 新建、改建和扩建项目应当进行环境影响评价，对原料使用、资源消耗、资源综合利用以及污染物产生与处置等进行分析论证，采用能耗物耗小、污染物产生量少的清洁生产工艺，符合国家有关清洁生产要求。

第十四条 县级以上人民政府农业农村部门应当组织开展清洁生产技术研究以及成果转化推广，加强对生产过程以及化肥、农药、饲料等生产投入品的清洁生产管理，提高农业、畜牧业、渔业资源的利用效率。

第十五条 清洁生产行政主管部门应当会同有关部门组织和支持清洁生产信息系统和技术咨询服务体系建设，向社会提供有关清洁生产方法和技术、再生资源供求以及清洁生产政策等信息和服务。

第十六条 县级以上人民政府及其有关部门应当组织开展清洁生产的宣传、教育和培训，提高国家工作人员、企业经营者和公众的清洁生产意识，培养清洁生产管理和技术人员。

新闻出版、广播电视等单位以及行业协会、科研单位、高等院校，应当发挥各自优势，做好清洁生产宣传工作。

第三章 清洁生产实施

第十七条 企业应当将清洁生产纳入企业发展规划，明确清洁生产目标 and 责任，建立健全清洁生产组织机构和管理制度，依法实施清洁生产。

第十八条 企业应当按照国家鼓励发展的清洁生产技术、工艺、设备和产品导向目录实施清洁生产，并按照国家公布的限期

淘汰的生产技术、工艺、设备和产品名录，限期淘汰落后的生产技术、工艺、设备和产品。

企业新建、改建和扩建项目，不得使用国家公布淘汰的生产技术、工艺、设备或者产品。

鼓励企业制定并实施严于国家标准、行业标准和地方标准的企业清洁生产标准。

第十九条 企业应当按照国家产品包装强制性标准对产品进行包装，在包装设计、生产和销售环节优先采用易回收、易拆解、易降解、无毒无害或者低毒低害的材料，降低资源消耗，减少废物产生，方便包装物回收利用。

生产列入强制回收目录的产品和包装物的企业，应当设置回收站点，或者委托销售者、其他组织，对废弃产品和包装物进行回收利用。

第二十条 企业利用再生资源从事生产，应当符合清洁生产的要求，防止和减少污染，提高再生资源综合利用效率。

第二十一条 农业生产者应当改进种植、养殖和灌溉技术，优先使用有机肥料、配合饲料，采用低毒、低残留农药和兽药，推广使用生物降解农用薄膜，发展生态农业，实现农产品的安全、优质，保护农业生态环境。

第二十二条 从事餐饮、娱乐、宾馆、物流、旅游等服务活动的单位，应当采用节能、节水、节材以及其他有利于资源节约和环境保护的技术、设备和产品，减少使用或者不使用浪费资源、污染环境的消费品。

医疗卫生机构应当采用环保医疗设备和用品，降低医疗消耗，减少医疗污染，对医疗废弃物进行集中无害化处理。

第二十三条 建筑工程的建设、设计、施工和监理单位，应当按照国家和省有关清洁生产的规定和标准，进行设计、施工和监理。

建设单位应当对工程施工中产生的建筑废物进行综合利用；不具备综合利用条件的，应当委托具备条件的生产经营者进行综合利用或者无害化处理。

第二十四条 开采矿产资源，应当统筹规划，采用合理的开采顺序、方法和选矿工艺，加强采选矿产生的废水治理和对铁矿、金矿等尾矿的利用，提高资源综合利用水平。

第二十五条 从事生产和服务活动的单位应当对生产和服务过程中产生的固体废物、废水、废气、余热、余压等自行回收利用，或者转让给其他单位利用。

第四章 清洁生产审核

第二十六条 建立清洁生产审核制度。从事生产和服务活动的单位，应当按照规定的程序，对生产和服务过程进行调查和监测，找出能耗高、物耗高、污染重的原因，选定并实施可行的清洁生产方案。

清洁生产审核分为自愿性审核和强制性审核。

第二十七条 鼓励从事生产和服务活动的单位自愿实施清洁生产审核，根据国家和省有关标准，提出进一步节约资源、削减污染物排放的目标和措施。

第二十八条 有下列情形之一的单位，应当按照下列规定，实施强制性清洁生产审核：

（一）污染物排放超过国家或者地方规定的排放标准，或者虽未超过国家或者地方规定的排放标准，但是超过重点污染物排放总量控制指标的；

（二）使用有毒、有害原料进行生产或者在生产中排放有毒、有害物质的；

（三）超过单位产品能源消耗限额标准构成高耗能的。

第二十九条 从事生产和服务活动的单位实施清洁生产审核，可以自行组织进行，也可以委托相关的咨询服务机构进行。相关咨询服务机构应当出具真实、有效的清洁生产审核报告，保守商业秘密。

第三十条 实施清洁生产审核的单位，应当按照有关规定和标准实施清洁生产审核，在审核完成后如实编制清洁生产审核报告，并按照报告提出的实施计划，组织实施清洁生产方案。

第三十一条 实施强制性清洁生产审核的单位，应当自确定实施清洁生产审核之日起一年内，在基本实施清洁生产方案后，向作出强制性清洁生产审核决定的部门报送清洁生产审核报告，由作出强制性清洁生产审核决定的部门组织专家进行评估验收。

组织清洁生产审核评估验收的部门，应当按照国家和省有关规定，对单位开展清洁生产审核的过程、审核报告、已实施清洁生产方案取得的绩效等进行评估验收。

第三十二条 实施强制性清洁生产审核的单位，经评估验收合格的，由组织清洁生产审核评估验收的部门向社会公布；评估验收不合格的，由组织清洁生产审核评估验收的部门责令其限期整改。

第三十三条 自愿实施清洁生产审核的单位完成审核后，可

以向清洁生产行政主管部门提出认定申请，由清洁生产行政主管部门会同有关部门组织专家，根据国家和省有关标准进行审查认定。通过审查认定的单位在认定有效期内没有发生本条例第二十八条规定的情形，不再实施强制性清洁生产审核。

第五章 鼓励措施

第三十四条 县级以上人民政府应当设立清洁生产专项资金，用于支持清洁生产技术的研究开发以及示范推广、重点清洁生产项目的补助和表彰奖励等。

第三十五条 在中小企业发展专项资金中，应当安排适当资金用于支持中小企业实施清洁生产。

第三十六条 自愿实施清洁生产审核的单位经认定合格的，由省或者设区的市人民政府清洁生产行政主管部门会同有关部门授予清洁生产单位称号；清洁生产成效显著的，授予清洁生产先进单位称号。

对清洁生产先进单位，县级以上人民政府有关部门应当在产业结构调整、环境保护、节能等专项资金方面优先予以安排。

第三十七条 清洁生产行政主管部门应当会同有关部门编制本行政区域内的清洁生产重点项目目录，并定期向社会公布。

发展改革、科学技术、工业和信息化、财政、自然资源、生态环境、住房城乡建设、水利、农业农村、商务等部门安排有关扶持项目时，应当对清洁生产重点项目优先予以安排。

鼓励金融机构按照有关规定对清洁生产重点项目给予信贷支持。

第三十八条 县级以上人民政府应当采取财政补贴、价格调控、落实税收优惠政策等措施，鼓励公众购买和使用有利于节能、节水、环境保护、废物综合利用的设备和产品。

第三十九条 从事生产和服务活动的单位实施节能、节水、资源综合利用以及技术进步等清洁生产项目，符合国家规定条件的，依法享受减免税优惠政策。

从事生产和服务活动的单位用于清洁生产审核和培训的费用，可以列入经营成本或者相关费用科目。

第六章 监督管理

第四十条 县级以上人民政府应当建立健全清洁生产监督管理体系，解决清洁生产工作中的重大问题，督促和监督所属部门及下级人民政府履行清洁生产相关职责。

第四十一条 清洁生产行政主管部门应当建立和完善清洁生产工作协调机制，加强对清洁生产工作的监督检查，指导和监督有关单位落实清洁生产实施方案。

第四十二条 省生态环境行政主管部门应当加强对企业污染物排放的监督，依据企业污染物排放情况，定期公布污染物超标排放或者污染物排放总量超过规定限额的企业名单，方便公众监督。

第四十三条 建立清洁生产投诉和举报制度。清洁生产行政主管部门应当设立投诉和举报电话，受理对清洁生产违法行为的投诉和举报，并及时作出处理。

第七章 法律责任

第四十四条 违反本条例规定，从事清洁生产审核的咨询服务机构出具虚假审核报告的，由清洁生产行政主管部门处一万元以上五万元以下的罚款。

第四十五条 违反本条例规定，不实施强制性清洁生产审核或者在清洁生产审核中弄虚作假的，或者实施强制性清洁生产审核的企业不报告或者不如实报告审核结果的，由清洁生产行政主管部门责令限期改正；逾期不改正的，处五万元以上五十万元以下的罚款。

第四十六条 清洁生产行政主管部门及其他有关部门的工作人员在清洁生产监督管理工作中，滥用职权、玩忽职守、徇私舞弊的，依法给予处分；构成犯罪的，依法追究刑事责任。

第八章 附则

第四十七条 本条例自 2010 年 11 月 1 日起施行。

排污许可管理条例

(2020年12月9日国务院第117次常务会议通过 2021年1月24日中华人民共和国国务院令 第736号公布 自2021年3月1日起施行)

第一章 总 则

第一条 为了加强排污许可管理,规范企业事业单位和其他生产经营者排污行为,控制污染物排放,保护和改善生态环境,根据《中华人民共和国环境保护法》等有关法律,制定本条例。

第二条 依照法律规定实行排污许可管理的企业事业单位和其他生产经营者(以下称排污单位),应当依照本条例规定申请取得排污许可证;未取得排污许可证的,不得排放污染物。

根据污染物产生量、排放量、对环境的影响程度等因素,对排污单位实行排污许可分类管理:

(一)污染物产生量、排放量或者对环境的影响程度较大的排污单位,实行排污许可重点管理;

(二)污染物产生量、排放量和对环境的影响程度都较小的排污单位,实行排污许可简化管理。

实行排污许可管理的排污单位范围、实施步骤和管理类别名录,由国务院生态环境主管部门拟订并报国务院批准后公布实

施。制定实行排污许可管理的排污单位范围、实施步骤和管理类别名录，应当征求有关部门、行业协会、企业事业单位和社会公众等方面的意见。

第三条 国务院生态环境主管部门负责全国排污许可的统一监督管理。

设区的市级以上地方人民政府生态环境主管部门负责本行政区域排污许可的监督管理。

第四条 国务院生态环境主管部门应当加强全国排污许可证管理信息平台建设和管理，提高排污许可在线办理水平。

排污许可证审查与决定、信息公开等应当通过全国排污许可证管理信息平台办理。

第五条 设区的市级以上人民政府应当将排污许可管理工作所需经费列入本级预算。

第二章 申请与审批

第六条 排污单位应当向其生产经营场所所在地设区的市级以上地方人民政府生态环境主管部门(以下称审批部门)申请取得排污许可证。

排污单位有两个以上生产经营场所排放污染物的，应当按照生产经营场所分别申请取得排污许可证。

第七条 申请取得排污许可证，可以通过全国排污许可证管理信息平台提交排污许可证申请表，也可以通过信函等方式提交。

排污许可证申请表应当包括下列事项：

(一)排污单位名称、住所、法定代表人或者主要负责人、生产经营场所所在地、统一社会信用代码等信息；

(二)建设项目环境影响报告书(表)批准文件或者环境影响登记表备案材料；

(三)按照污染物排放口、主要生产设施或者车间、厂界申请的污染物排放种类、排放浓度和排放量，执行的污染物排放标准和重点污染物排放总量控制指标；

(四)污染防治设施、污染物排放口位置和数量，污染物排放方式、排放去向、自行监测方案等信息；

(五)主要生产设施、主要产品及产能、主要原辅材料、产生和排放污染物环节等信息，及其是否涉及商业秘密等不宜公开情形的情况说明。

第八条 有下列情形之一的，申请取得排污许可证还应当提交相应材料：

(一)属于实行排污许可重点管理的，排污单位在提出申请前已通过全国排污许可证管理信息平台公开单位基本信息、拟申请

许可事项的说明材料；

(二)属于城镇和工业污水集中处理设施的，排污单位的纳污范围、管网布置、最终排放去向等说明材料；

(三)属于排放重点污染物的新建、改建、扩建项目以及实施技术改造项目的，排污单位通过污染物排放量削减替代获得重点污染物排放总量控制指标的说明材料。

第九条 审批部门对收到的排污许可证申请，应当根据下列情况分别作出处理：

(一)依法不需要申请取得排污许可证的，应当即时告知不需要申请取得排污许可证；

(二)不属于本审批部门职权范围的，应当即时作出不予受理的决定，并告知排污单位向有审批权的生态环境主管部门申请；

(三)申请材料存在可以当场更正的错误的，应当允许排污单位当场更正；

(四)申请材料不齐全或者不符合法定形式的，应当当场或者在 3 日内出具告知单，一次性告知排污单位需要补正的全部材料；逾期不告知的，自收到申请材料之日起即视为受理；

(五)属于本审批部门职权范围，申请材料齐全、符合法定形式，或者排污单位按照要求补正全部申请材料的，应当受理。

审批部门应当在全国排污许可证管理信息平台上公开受理

或者不予受理排污许可证申请的决定，同时向排污单位出具加盖本审批部门专用印章和注明日期的书面凭证。

第十条 审批部门应当对排污单位提交的申请材料进行审查，并可以对排污单位的生产经营场所进行现场核查。

审批部门可以组织技术机构对排污许可证申请材料进行技术评估，并承担相应费用。

技术机构应当对其提出的技术评估意见负责，不得向排污单位收取任何费用。

第十一条 对具备下列条件的排污单位，颁发排污许可证：

(一)依法取得建设项目环境影响报告书(表)批准文件，或者已经办理环境影响登记表备案手续；

(二)污染物排放符合污染物排放标准要求，重点污染物排放符合排污许可证申请与核发技术规范、环境影响报告书(表)批准文件、重点污染物排放总量控制要求；其中，排污单位生产经营场所位于未达到国家环境质量标准的重点区域、流域的，还应当符合有关地方人民政府关于改善生态环境质量的特别要求；

(三)采用污染防治设施可以达到许可排放浓度要求或者符合污染防治可行技术；

(四)自行监测方案的监测点位、指标、频次等符合国家自行监测规范。

第十二条 对实行排污许可简化管理的排污单位，审批部门应当自受理申请之日起 20 日内作出审批决定；对符合条件的颁发排污许可证，对不符合条件的不予许可并书面说明理由。

对实行排污许可重点管理的排污单位，审批部门应当自受理申请之日起 30 日内作出审批决定；需要进行现场核查的，应当自受理申请之日起 45 日内作出审批决定；对符合条件的颁发排污许可证，对不符合条件的不予许可并书面说明理由。

审批部门应当通过全国排污许可证管理信息平台生成统一的排污许可证编号。

第十三条 排污许可证应当记载下列信息：

(一)排污单位名称、住所、法定代表人或者主要负责人、生产经营场所所在地等；

(二)排污许可证有效期限、发证机关、发证日期、证书编号和二维码等；

(三)产生和排放污染物环节、污染防治设施等；

(四)污染物排放口位置和数量、污染物排放方式和排放去向等；

(五)污染物排放种类、许可排放浓度、许可排放量等；

(六)污染防治设施运行和维护要求、污染物排放口规范化建设要求等；

(七)特殊时段禁止或者限制污染物排放的要求;

(八)自行监测、环境管理台账记录、排污许可证执行报告的内容和频次等要求;

(九)排污单位环境信息公开要求;

(十)存在大气污染物无组织排放情形时的无组织排放控制要求;

(十一)法律法规规定排污单位应当遵守的其他控制污染物排放的要求。

第十四条 排污许可证有效期为 5 年。

排污许可证有效期届满,排污单位需要继续排放污染物的,应当于排污许可证有效期届满 60 日前向审批部门提出申请。审批部门应当自受理申请之日起 20 日内完成审查;对符合条件的予以延续,对不符合条件的不予延续并书面说明理由。

排污单位变更名称、住所、法定代表人或者主要负责人的,应当自变更之日起 30 日内,向审批部门申请办理排污许可证变更手续。

第十五条 在排污许可证有效期内,排污单位有下列情形之一的,应当重新申请取得排污许可证:

(一)新建、改建、扩建排放污染物的项目;

(二)生产经营场所、污染物排放口位置或者污染物排放方

式、排放去向发生变化；

(三)污染物排放口数量或者污染物排放种类、排放量、排放浓度增加。

第十六条 排污单位适用的污染物排放标准、重点污染物总量控制要求发生变化，需要对排污许可证进行变更的，审批部门可以依法对排污许可证相应事项进行变更。

第三章 排污管理

第十七条 排污许可证是对排污单位进行生态环境监管的主要依据。

排污单位应当遵守排污许可证规定，按照生态环境管理要求运行和维护污染防治设施，建立环境管理制度，严格控制污染物排放。

第十八条 排污单位应当按照生态环境主管部门的规定建设规范化污染物排放口，并设置标志牌。

污染物排放口位置和数量、污染物排放方式和排放去向应当与排污许可证规定相符。

实施新建、改建、扩建项目和技术改造的排污单位，应当在建设污染防治设施的同时，建设规范化污染物排放口。

第十九条 排污单位应当按照排污许可证规定和有关标准

规范，依法开展自行监测，并保存原始监测记录。原始监测记录保存期限不得少于 5 年。

排污单位应当对自行监测数据的真实性、准确性负责，不得篡改、伪造。

第二十条 实行排污许可重点管理的排污单位，应当依法安装、使用、维护污染物排放自动监测设备，并与生态环境主管部门的监控设备联网。

排污单位发现污染物排放自动监测设备传输数据异常的，应当及时报告生态环境主管部门，并进行检查、修复。

第二十一条 排污单位应当建立环境管理台账记录制度，按照排污许可证规定的格式、内容和频次，如实记录主要生产设施、污染防治设施运行情况以及污染物排放浓度、排放量。环境管理台账记录保存期限不得少于 5 年。

排污单位发现污染物排放超过污染物排放标准等异常情况时，应当立即采取措施消除、减轻危害后果，如实进行环境管理台账记录，并报告生态环境主管部门，说明原因。超过污染物排放标准等异常情况下的污染物排放计入排污单位的污染物排放量。

第二十二条 排污单位应当按照排污许可证规定的内容、频次和时间要求，向审批部门提交排污许可证执行报告，如实报告

污染物排放行为、排放浓度、排放量等。

排污许可证有效期内发生停产的，排污单位应当在排污许可证执行报告中如实报告污染物排放变化情况并说明原因。

排污许可证执行报告中报告的污染物排放量可以作为年度生态环境统计、重点污染物排放总量考核、污染源排放清单编制的依据。

第二十三条 排污单位应当按照排污许可证规定，如实在全国排污许可证管理信息平台上公开污染物排放信息。

污染物排放信息应当包括污染物排放种类、排放浓度和排放量，以及污染防治设施的建设运行情况、排污许可证执行报告、自行监测数据等；其中，水污染物排入市政排水管网的，还应当包括污水接入市政排水管网位置、排放方式等信息。

第二十四条 污染物产生量、排放量和对环境的影响程度都很小的企业事业单位和其他生产经营者，应当填报排污登记表，不需要申请取得排污许可证。

需要填报排污登记表的企业事业单位和其他生产经营者范围名录，由国务院生态环境主管部门制定并公布。制定需要填报排污登记表的企业事业单位和其他生产经营者范围名录，应当征求有关部门、行业协会、企业事业单位和社会公众等方面的意见。

需要填报排污登记表的企业事业单位和其他生产经营者，应

当在全国排污许可证管理信息平台上填报基本信息、污染物排放去向、执行的污染物排放标准以及采取的污染防治措施等信息；填报的信息发生变动的，应当自发生变动之日起 20 日内进行变更填报。

第四章 监督检查

第二十五条 生态环境主管部门应当加强对排污许可的事中事后监管，将排污许可执法检查纳入生态环境执法年度计划，根据排污许可管理类别、排污单位信用记录和生态环境管理等需要等因素，合理确定检查频次和检查方式。

生态环境主管部门应当在全国排污许可证管理信息平台上记录执法检查时间、内容、结果以及处罚决定，同时将处罚决定纳入国家有关信用信息系统向社会公布。

第二十六条 排污单位应当配合生态环境主管部门监督检查，如实反映情况，并按照要求提供排污许可证、环境管理台账记录、排污许可证执行报告、自行监测数据等相关材料。

禁止伪造、变造、转让排污许可证。

第二十七条 生态环境主管部门可以通过全国排污许可证管理信息平台监控排污单位的污染物排放情况，发现排污单位的污染物排放浓度超过许可排放浓度的，应当要求排污单位提供排

污许可证、环境管理台账记录、排污许可证执行报告、自行监测数据等相关材料进行核查，必要时可以组织开展现场监测。

第二十八条 生态环境主管部门根据行政执法过程中收集的监测数据，以及排污单位的排污许可证、环境管理台账记录、排污许可证执行报告、自行监测数据等相关材料，对排污单位在规定周期内的污染物排放量，以及排污单位污染防治设施运行和维护是否符合排污许可证规定进行核查。

第二十九条 生态环境主管部门依法通过现场监测、排污单位污染物排放自动监测设备、全国排污许可证管理信息平台获得的排污单位污染物排放数据，可以作为判定污染物排放浓度是否超过许可排放浓度的证据。

排污单位自行监测数据与生态环境主管部门及其所属监测机构在行政执法过程中收集的监测数据不一致的，以生态环境主管部门及其所属监测机构收集的监测数据作为行政执法依据。

第三十条 国家鼓励排污单位采用污染防治可行技术。国务院生态环境主管部门制定并公布污染防治可行技术指南。

排污单位未采用污染防治可行技术的，生态环境主管部门应当根据排污许可证、环境管理台账记录、排污许可证执行报告、自行监测数据等相关材料，以及生态环境主管部门及其所属监测机构在行政执法过程中收集的监测数据，综合判断排污单位采用

的污染防治技术能否稳定达到排污许可证规定；对不能稳定达到排污许可证规定的，应当提出整改要求，并可以增加检查频次。

制定污染防治可行技术指南，应当征求有关部门、行业协会、企业事业单位和社会公众等方面的意见。

第三十一条 任何单位和个人对排污单位违反本条例规定的行为，均有向生态环境主管部门举报的权利。

接到举报的生态环境主管部门应当依法处理，按照有关规定向举报人反馈处理结果，并为举报人保密。

第五章 法律责任

第三十二条 违反本条例规定，生态环境主管部门在排污许可证审批或者监督管理中有下列行为之一的，由上级机关责令改正；对直接负责的主管人员和其他直接责任人员依法给予处分：

(一)对符合法定条件的排污许可证申请不予受理或者不在法定期限内审批；

(二)向不符合法定条件的排污单位颁发排污许可证；

(三)违反审批权限审批排污许可证；

(四)发现违法行为不予查处；

(五)不依法履行监督管理职责的其他行为。

第三十三条 违反本条例规定，排污单位有下列行为之一

的，由生态环境主管部门责令改正或者限制生产、停产整治，处20万元以上100万元以下的罚款；情节严重的，报经有批准权的人民政府批准，责令停业、关闭：

(一)未取得排污许可证排放污染物；

(二)排污许可证有效期届满未申请延续或者延续申请未经批准排放污染物；

(三)被依法撤销、注销、吊销排污许可证后排放污染物；

(四)依法应当重新申请取得排污许可证，未重新申请取得排污许可证排放污染物。

第三十四条 违反本条例规定，排污单位有下列行为之一的，由生态环境主管部门责令改正或者限制生产、停产整治，处20万元以上100万元以下的罚款；情节严重的，吊销排污许可证，报经有批准权的人民政府批准，责令停业、关闭：

(一)超过许可排放浓度、许可排放量排放污染物；

(二)通过暗管、渗井、渗坑、灌注或者篡改、伪造监测数据，或者不正常运行污染防治设施等逃避监管的方式违法排放污染物。

第三十五条 违反本条例规定，排污单位有下列行为之一的，由生态环境主管部门责令改正，处5万元以上20万元以下的罚款；情节严重的，处20万元以上100万元以下的罚款，责

令限制生产、停产整治：

(一)未按照排污许可证规定控制大气污染物无组织排放；

(二)特殊时段未按照排污许可证规定停止或者限制排放污染物。

第三十六条 违反本条例规定，排污单位有下列行为之一的，由生态环境主管部门责令改正，处2万元以上20万元以下的罚款；拒不改正的，责令停产整治：

(一)污染物排放口位置或者数量不符合排污许可证规定；

(二)污染物排放方式或者排放去向不符合排污许可证规定；

(三)损毁或者擅自移动、改变污染物排放自动监测设备；

(四)未按照排污许可证规定安装、使用污染物排放自动监测设备并与生态环境主管部门的监控设备联网，或者未保证污染物排放自动监测设备正常运行；

(五)未按照排污许可证规定制定自行监测方案并开展自行监测；

(六)未按照排污许可证规定保存原始监测记录；

(七)未按照排污许可证规定公开或者不如实公开污染物排放信息；

(八)发现污染物排放自动监测设备传输数据异常或者污染物排放超过污染物排放标准等异常情况不报告；

(九)违反法律法规规定的其他控制污染物排放要求的行为。

第三十七条 违反本条例规定，排污单位有下列行为之一的，由生态环境主管部门责令改正，处每次 5 千元以上 2 万元以下的罚款；法律另有规定的，从其规定：

(一)未建立环境管理台账记录制度，或者未按照排污许可证规定记录；

(二)未如实记录主要生产设施及污染防治设施运行情况或者污染物排放浓度、排放量；

(三)未按照排污许可证规定提交排污许可证执行报告；

(四)未如实报告污染物排放行为或者污染物排放浓度、排放量。

第三十八条 排污单位违反本条例规定排放污染物，受到罚款处罚，被责令改正的，生态环境主管部门应当组织复查，发现其继续实施该违法行为或者拒绝、阻挠复查的，依照《中华人民共和国环境保护法》的规定按日连续处罚。

第三十九条 排污单位拒不配合生态环境主管部门监督检查，或者在接受监督检查时弄虚作假的，由生态环境主管部门责令改正，处 2 万元以上 20 万元以下的罚款。

第四十条 排污单位以欺骗、贿赂等不正当手段申请取得排污许可证的，由审批部门依法撤销其排污许可证，处 20 万元以

上 50 万元以下的罚款，3 年内不得再次申请排污许可证。

第四十一条 违反本条例规定，伪造、变造、转让排污许可证的，由生态环境主管部门没收相关证件或者吊销排污许可证，处 10 万元以上 30 万元以下的罚款，3 年内不得再次申请排污许可证。

第四十二条 违反本条例规定，接受审批部门委托的排污许可技术机构弄虚作假的，由审批部门解除委托关系，将相关信息记入其信用记录，在全国排污许可证管理信息平台上公布，同时纳入国家有关信用信息系统向社会公布；情节严重的，禁止从事排污许可技术服务。

第四十三条 需要填报排污登记表的企业事业单位和其他生产经营者，未依照本条例规定填报排污信息的，由生态环境主管部门责令改正，可以处 5 万元以下的罚款。

第四十四条 排污单位有下列行为之一，尚不构成犯罪的，除依照本条例规定予以处罚外，对其直接负责的主管人员和其他直接责任人员，依照《中华人民共和国环境保护法》的规定处以拘留：

(一)未取得排污许可证排放污染物，被责令停止排污，拒不执行；

(二)通过暗管、渗井、渗坑、灌注或者篡改、伪造监测数据，

或者不正常运行污染防治设施等逃避监管的方式违法排放污染物。

第四十五条 违反本条例规定，构成违反治安管理行为的，依法给予治安管理处罚；构成犯罪的，依法追究刑事责任。

第六章 附 则

第四十六条 本条例施行前已经实际排放污染物的排污单位，不符合本条例规定条件的，应当在国务院生态环境主管部门规定的期限内进行整改，达到本条例规定的条件并申请取得排污许可证；逾期未取得排污许可证的，不得继续排放污染物。整改期限内，生态环境主管部门应当向其下达排污限期整改通知书，明确整改内容、整改期限等要求。

第四十七条 排污许可证申请表、环境管理台账记录、排污许可证执行报告等文件的格式和内容要求，以及排污许可证申请与核发技术规范等，由国务院生态环境主管部门制定。

第四十八条 企业事业单位和其他生产经营者涉及国家秘密的，其排污许可、监督管理等应当遵守保密法律法规的规定。

第四十九条 飞机、船舶、机动车、列车等移动污染源的污染物排放管理，依照相关法律法规的规定执行。

第五十条 排污单位应当遵守安全生产规定，按照安全生产

管理要求运行和维护污染防治设施，建立安全生产管理制度。

在运行和维护污染防治设施过程中违反安全生产规定，发生安全生产事故的，对负有责任的排污单位依照《中华人民共和国安全生产法》的有关规定予以处罚。

第五十一条 本条例自 2021 年 3 月 1 日起施行。



中华人民共和国国家标准

GB/T 25169—2022

代替 GB/T 25169—2010

畜禽粪便监测技术规范

Technical specification for monitoring livestock and poultry manure

2022-12-30发布

2023-07-01实施



国家市场监督管理总局 发布
国家标准化管理委员会

前 言

本文件按照 GB/T 1.1—2020《标准化工作导则第1部分：标准化文件的结构和起草规则》的规定起草。

本文件代替 GB/T 25169—2010《畜禽粪便监测技术规范》，与 GB/T 25169—2010 相比，除结构调整和编辑性改动外，主要技术变化如下：

- a) 删除了背景调查(见2010年版的第3章)；
- b) 增加了监测方案制定(见第4章)；
- c) 更改了检测项目(见第5章，2010年版的9.1)；
- d) 删除了舍内粪便的采样点布设(见2010年版的4.1)；
- e) 增加了未经处理粪便采样布点(见6.1)；
- f) 增加了堆肥过程粪便采样布点(见6.3)；
- g) 删除了舍内粪便采样(见2010年版的5.3.1)；
- h) 增加了未经处理粪便采样(见7.3.1)；
- i) 增加了堆肥过程粪便采样(见7.3.3)；
- j) 更改了样品记录和标识(见7.5, 2010年版的5.4)；
- k) 增加了采样安全(见7.6)；
- l) 更改了样品的运输(见第8章，2010年版的第6章)；
- m) 更改了试样制备和样品的保存(见第9章，2010年版的第7章和第8章)；
- n) 更改了分析方法(见第10章，2010年版的9.2)；
- o) 删除了结果表示(见2010年版的9.3)；
- p) 删除了质量保证(见2010年版的第10章)；
- q) 更改了质量控制(见第11章，2010年版的10.1和10.2)；
- r) 增加了证实方法(见第12章)；
- s) 删除了畜禽粪便收集量记录表(见2010年版的附录 A)；
- t) 更改了畜禽粪便采样记录表(见附录 B, 2010年版的附录 D)；
- u) 更改了畜禽粪便样品标签(见附录 C, 2010年版的附录 C)。

请注意本文件的某些内容可能涉及专利。本文件的发布机构不承担识别专利的责任。

本文件由中华人民共和国农业农村部提出。

本文件由全国畜牧业标准化技术委员会(SAC/TC274)归口。

本文件起草单位：中国农业科学院农业环境与可持续发展研究所、中国农业科学院农业质量标准与检测技术研究所。

本文件主要起草人：尚斌、董红敏、朱志平、徐贞贞、张海燕、杨黎明、王雪、陈永杏、陶秀萍、尹福斌、张万钦、王悦、魏茨、郑云昊、曾剑飞。

本文件及其所代替文件的历次版本发布情况为：

——2010年首次发布为 GB/T 25169—2010；

——本次为第一次修订。

畜禽粪便监测技术规范

1 范围

本文件规定了畜禽粪便监测方案制定、监测项目、采样布点、样品采集、样品运输和交接、试样制备和保存以及质量控制等技术要求，描述了畜禽粪便监测的试验方法和证实方法。

本文件适用于畜禽粪便收集、处理和资源化利用过程的监测。

本文件不适用于商品化有机肥料的监测。

2 规范性引用文件

下列文件中的内容通过文中的规范性引用而构成本文件必不可少的条款。其中，注日期的引用文件，仅该日期对应的版本适用于本文件；不注日期的引用文件，其最新版本(包括所有的修改单)适用于本文件。

GB 7959—2012 粪便无害化卫生要求

GB/T 24875 畜禽粪便中铅、镉、铬、汞的测定 电感耦合等离子体质谱法

HJ 491 土壤和沉积物铜、锌、铅、镍、铬的测定火焰原子吸收分光光度法

NY/T 525—2021 有机肥料

NY/T 3442—2019 畜禽粪便堆肥技术规范

3 术语和定义

下列术语和定义适用于本文件。

3.1

畜禽粪便 livestock and poultry manure

畜禽养殖过程产生的固体粪便及其与垫料的混合物。

4 监测方案制定

在开展监测工作前，应制定监测方案。监测方案应包括：监测目的、监测项目、采样布点、样品采集方法、样品运输和交接、试样制备和保存、试验方法以及质量控制措施等。

5 监测项目

根据监测目的，选择相应的监测项目，主要包括含水率、有机质、总氮、总磷、总钾、铜、锌、镉、铅、铬、汞、粪大肠菌群数、蛔虫卵死亡率、种子发芽指数和磺胺嘧啶、磺胺甲噁唑、磺胺二甲嘧啶、磺胺间甲氧嘧啶、恩诺沙星、达氟沙星、沙拉沙星及泰乐菌素。

6 采样布点

6.1 采用干清粪收集工艺的，应在粪便临时存放处布设采样点位；采用水冲粪或水泡粪收集工艺的，应在固液分离后产生的固体粪便临时存放处布设采样点位；采用垫料养殖工艺的，应在垫料清理后临时存放处布设采样点位。

6.2 采用贮存、沤制处理工艺的，应在粪便贮存后、沤制后布设采样点位。

6.3 采用堆肥处理工艺的，应在发酵处理前后分别布设采样点位。

7 样品采集

7.1 采样准备

7.1.1 工具

铲、钻或所片等采样工具及聚乙烯样品自封袋、样品混合盆(10 L)、保温样品箱和冰袋。测试金属指标，采样工具、样品混合盆等应不含金属成分，测试微生物指标，采样工具、样品混合盆应提前进行灭菌处理，自封袋应无菌。

7.1.2 文具

现场记录表格、样品标签、签字笔

7.1.3 器具

台秤($2\text{ kg}\pm 0.1\text{ kg}$)和量筒(6 L)。

7.1.4 试剂

硫酸：分析纯。

7.1.5 安全防护用品

防护服、胶鞋、手套和口罩。

7.2 采样频次

根据畜禽粪便收集、处理利用时间安排采样，每次连续采样3 d~5 d，每天至少采样1次，确保3 d有效采样。

7.3 采样

7.3.1 未经处理粪便采样

根据粪便临时存放堆体大小，从中心向边缘沿半径设置3个采样位置，每个位置由底部自下而上每20 cm为一个取样点，每个点采样约0.5 kg，装入样品混合盆中，混合均匀，用四分法(按附录 A)分取样品，一式3份，每份约0.5 kg，装入自封袋。

7.3.2 贮存、沤制过程粪便采样

根据堆体大小，从中心向边缘沿半径设置3个采样位置，每个位置由底部自下而上每20 cm为一个

取样点,每个点采样约0.5 kg,装入样品混合盆中,混合均匀,用四分法(按附录A)分取样品,一式3份,每份约0.5 kg,装入自封袋。

7.3.3 堆肥过程粪便采样

7.3.3.1 发酵前采样

发酵原料混合均匀后采样,设置3个采样位置,每个位置采样不少于1 kg,装入样品混合盆中,混合均匀,用四分法(按附录A)分取样品,一式3份,每份约0.5 kg,装入自封袋。

7.3.3.2 一次发酵采样

采用条垛式和覆膜式发酵处理工艺的,沿堆体长度方向前中后选择不少于3个位置,每个位置从底部自下而上每20 cm为一个取样点,每个点采样约0.5 kg;采用槽式搅拌和立式发酵处理工艺的,在发酵设施设备出料口设置3个采样位置,每个位置采样不少于1 kg,将采集的样品装入混合盆中,混合均匀,用四分法(按附录A)分取样品,一式3份,每份约0.5 kg,装入自封袋。

7.3.3.3 二次发酵(后熟)采样

在发酵完成后的堆体设置3个采样位置,每个位置采样不少于1 kg,将采集的样品装入混合盆中,混合均匀,用四分法(按附录A)分取样品,一式3份,每份约0.5 kg,装入自封袋。

7.4 样品处理

根据不同检测项目,样品处理方式如下:

- a) 测定含水率、种子发芽指数、粪大肠菌群和蛔虫卵死亡率项目的样品,低温保存;
- b) 测定有机质、总氮、总磷、总钾、铜、锌、镉、铅、铬、汞的样品,每100 g样品中添加10 mL硫酸(7.1.4),混合混匀,低温保存;
- c) 测定磺胺嘧啶、磺胺甲噁唑、磺胺二甲嘧啶、磺胺间甲氧嘧啶、恩诺沙星、达氟沙星、沙拉沙星和泰乐菌素的样品,4℃以下避光保存。

7.5 采样记录和标签

7.5.1 现场用签字笔填写畜禽粪便采样记录表(见附录B)和样品标签(见附录C)。每个样品编号唯一、内容齐全、填写翔实、字迹清楚。填写完毕后将样品标签贴在对应的样品包装上,防止脱落。

7.5.2 采样结束后,应对样品、采样记录表和采样器具等进行核实,确保样品和记录完整后撤离现场。

7.6 采样安全

7.6.1 采样人员应穿防护服和胶鞋,戴手套和口罩。

7.6.2 采样人员应身体健康,适应工作要求,现场采样时至少两人同时在场。

7.6.3 不应在搅拌设备运行时采样。

7.6.4 不应进入有限空间内采样。

注:有限空间是指封闭或者部分封闭,与外界相对隔离,出入口较为狭窄,自然通风不良,易造成有毒有害、易燃易爆物质积聚或者氧含量不足的空间。

8 样品运输和交接

8.1 样品在运输前应逐一核对采样记录和样品标签,分类置于保温样品箱中运输,防止交叉污染。样

品应尽快送达检测实验室。

8.2送样人与实验室接样人进行样品交接时，应清点和检查样品，并在交接记录上签字。样品交接记录内容包括交接样品的日期和时间、样品数量、测定项目、保存方式、送样人、接样人等。

9 试样制备和保存

根据不同检测项目要求应及时进行试样制备和保存，并尽快分析化验。样品制备方法、保存条件和有效期按表1执行。

表1 样品 制备方法、保存条件和有效期

检测项目	制备方法	保存条件和有效期
含水率、粪大肠菌群数、蛔虫死亡率、种子发芽数	新鲜样	避光 0 ~ 5 , 2 4 h
有机质、总氮、总磷、总钾	新鲜样品晾干或冷冻干燥制备成风干样品， 经粗磨，过2mm-尼龙筛，再细磨过0.25mm 尼龙筛	风干样 常温干燥避光，30 d 制备样，常温干燥避光，180 d
铜、锌、镉、铅、铬	排碎样品晾干或冷冻干燥制备成风干样品 经粗磨，过几级尼龙筛（再经非金属坡 磨，过0.25 尼龙筛	现主毒，常温干燥避光，180 d 制备样，常温干燥避光，30 d
汞	新鲜样品晾干或冷冻干燥制备成风干样品 经粗磨，过2 尼龙筛源经非金属展组 2 5 m m就筛	风干样和制备样，常温干燥避光， 30 d
磺胺嘧啶、磺胺甲噁唑、磺胺二甲 嘧啶、磺胺间甲氧嘧啶、恩诺沙 星、达氟沙星、沙拉沙星、泰乐 菌素	所到材料高改环王源意经相脱过5mm无屋 筛。再经非金属磨细磨，过0.26mm无龙编	制备样，常温干燥避光

10 试验方法

10.1 含水率

按 GB 7959—2012 附录 B 的规定执行。

10.2 有机质

按 NY/T 525—2021 附录 C 的规定执行。

10.3 总氮、总磷和总钾

按 NY/T 525—2021 附录 D 的规定执行。

10.4 铜、锌

按 HJ 491 的规定执行。

10.5 镉 铅 铬 汞

按 GB/T 24875 的规定执行。

10.6 种子发芽指数

按 NY/T 3442—2019 附录 D 的规定执行。

10.7 粪大肠菌群数

按 GB 7959—2012 附录 D 的规定执行。

10.8 蛔虫卵死亡率

按 GB 7959—2012 附录 E 的规定执行。

10.9 磺胺嘧啶、磺胺甲噁唑、磺胺二甲嘧啶、磺胺间甲氧嘧啶、恩诺沙星、达氟沙星、沙拉沙星、泰乐菌素

测定方法见附录 D。

11 质量控制

11.1 采样过程质量控制

11.1.1 采样全过程应双人采样并记录。

11.1.2 同一采样点采集的平行样品测定结果差异较大时，应仔细检查原因，以消除出现差异的因素，必要时重新采样。

11.2 检测分析质量控制

11.2.1 实验室接样人员应首先核对采样记录、样品编号、保存条件和有效期等。符合要求的样品方可开展检测分析。

11.2.2 检测分析过程中采用市售有证标准样品进行质量控制，每20个样品至少加一个已知浓度的质控样品。

11.2.3 测试结果超出方法规定的允许误差时，取有效期内的样品复测一次，允许误差符合规定后报出。

12 证实方法

畜禽粪便监测过程应形成记录。重点核查以下内容：

- 监测方案规定的相关检测工作是否完成；
- 监测项目与本文件规定的指标是否一致；
- 采样布点设计与布点记录是否一致；
- 采样记录表与样品数量是否一致；
- 采样记录表中样品编号是否唯一；
- 样品保存和检测过程的相关记录是否符合检测方法要求。

附 录 A
(规范性)
四分法简图

四分法简图见图 A.1。



图 A.1 四分法简图

附录 B
(资料性)
畜禽粪便采样记录表

畜禽粪便采样记录表内容和格式见表 B.1。

表 B.1 畜禽粪便采样记录表

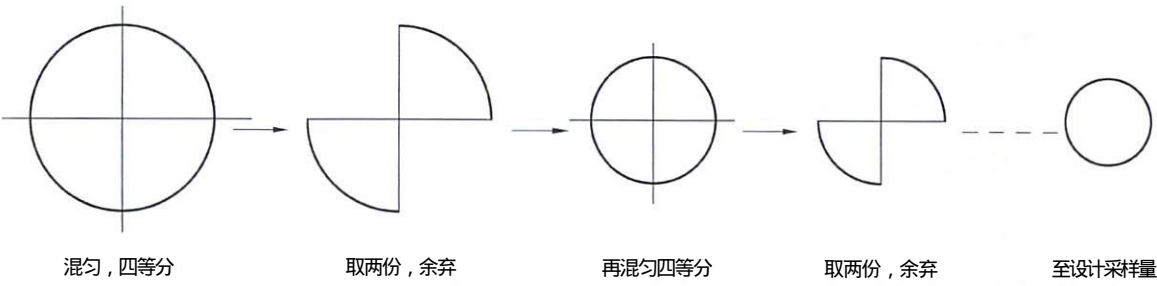
共 页 第 页

畜禽场(户)名称					
畜禽场(户)地址	省(市、自治区)	市(州、盟)	县(市、区、旗)	乡(镇、街道)	村(社区)
畜禽种类			饲养类型		
粪便处理工艺					
粪便感官描述	颜色		气味	含水情况	其他
			<input type="checkbox"/> 无味 <input type="checkbox"/> 轻臭味 <input type="checkbox"/> 重臭味	<input type="checkbox"/> 较干 <input type="checkbox"/> 湿润 <input type="checkbox"/> 糊状 <input type="checkbox"/> 冰状	
样品编号	采样位置	采样日期	采样时间	现场预处理情况	备注
现场情况记录			采样点位置示意图(含经纬度)		

记录人：_____ 采样人：_____

日期： 年 月 日

附录 C
(资料性)
畜禽粪便样品标签

畜禽粪便样品标签内容和格式见图 C.1。

畜禽粪便样品标签		
采样样品编号		
监测点名称		
采样地点		
现场预处理	有	无
采样日期：	年 月 日	采样人：

图 C.1 畜禽粪便样品标签

附录 D

(资料性)

畜禽粪便中磺胺嘧啶、磺胺甲噁唑、磺胺二甲嘧啶、磺胺间甲氧嘧啶、恩诺沙星、达氟沙星、沙拉沙星、泰乐菌素的测定液相色谱-高分辨质谱法

D.1 原理

试样中的药物残留用 Na₂EDTA-McIlvaine 缓冲液和乙腈提取，经 QuEChERS 方法净化，用液相色谱-高分辨质谱仪测定，基质匹配标准曲线校准，外标法定量。

D.2 试剂或材料

除非另有说明，仅使用分析纯试剂。

D.2.1 水：GB/T 8682，一级水。

D.2.2 甲醇：色谱纯。

D.2.3 乙腈：色谱纯。

D.2.4 乙酸乙酯：色谱纯。

D.2.5 50% 甲醇溶液：取 50 盖非盖工 1 由容量瓶中，用水定容混匀。

D.2.6 流动相 A：称取 0.15 g 磷酸盐：置于 100 mL 容量瓶中，加水溶解片再加 2 mL 磷酸，用水定容，混匀。

D.2.7 流动相 B：准确称取 2 mL 甲酸于 1 L 容量瓶中，用甲醇定容，混匀。

D.2.8 NHED1A-McIlvaine 分别配成 10.2 mmol/L 的溶液。

12.9 g 加水溶解并定容至 1000 mL 混匀。

D.2.9 甲醇溶液 (+1% H₂O)：称取 1 mL 水和 1 g 蔗糖于 100 mL 容量瓶中，用甲醇定容，混匀。

D.2.10 标准储备溶液 (10 µg/mL)：分别准确称取标准品适量，按照表 1 对应药物的溶剂配制成磺胺嘧啶、磺胺甲噁唑、磺胺二甲嘧啶、磺胺间甲氧嘧啶、恩诺沙星、达氟沙星以及泰乐菌素的标准储备溶液。恩诺沙星、达氟沙星、沙拉沙星、磺胺嘧啶、磺胺甲噁唑、磺胺二甲嘧啶、磺胺间甲氧嘧啶标准储备溶液于 -20℃ 以下贮存，有效期 12 个月；泰乐菌素标准储备溶液 -20℃ 以下贮存，有效期 2 个月。或购买商品化有证标准储备溶液。

表 D.1 各药物信息及其对应溶剂

药物名称	英文名称	CAS号	化学式	纯度/%	溶剂
磺胺嘧啶	Sulfadiazine	68-35-9	C ₁₀ H ₈ N ₂ O ₂ S	99.0	甲醇(D.2.2)
磺胺甲噁唑	Sulfamethoxazole	723-46-6	C ₁₀ H ₉ N ₃ O ₂ S	98.0	甲醇(D.2.2)
磺胺二甲嘧啶	Sulfadimidine	57-68-1	C ₁₁ H ₁₀ N ₄ O ₂ S	99.0	甲醇(D.2.2)
磺胺间甲氧嘧啶	Sulfamonomethoxin	1220-83-3	C ₁₁ H ₁₀ N ₄ O ₃ S	95.7	甲醇(D.2.2)
恩诺沙星(恩氟沙星)	Enrofloxacin	93106-60-6	C ₁₈ H ₁₈ FN ₃ O ₃	98.0	甲醇溶液(D.2.9)
达氟沙星(单诺沙星)	Danofloxacin	112398-08-0	C ₁₉ H ₁₈ FN ₃ O ₃	98.0	甲醇溶液(D.2.9)
沙拉沙星	Sarafloxacin	98105-99-8	C ₁₉ H ₁₈ F ₂ N ₃ O ₃	98.0	甲醇溶液(D.2.9)
泰乐菌素	Tylosin	1401-69-0	C ₄₆ H ₇₇ N ₅ O ₁₁	98.0	乙酸乙酯(D.2.4)

D.2.11 混合标准中间溶液($1\mu\text{g/mL}$):分别准确量取8种标准储备溶液(D.2.10)各 1 mL 于 10 mL 容量瓶中,用50%甲醇溶液(D.2.5)定容,摇匀。临用现配。

D.2.12 混合标准工作溶液(100 ng/mL):准确量取混合标准中间溶液(D.2.11) 1 mL 于 10 mL 容量瓶中,用50%甲醇溶液(D.2.5)定容,摇匀。临用现配。

D.2.13 QuEChERS盐析包:每份含 4 g 硫酸钠及 1 g 氯化钠。

D.2.14 QuEChERS除脂分散净化剂:每份含 1 g 净化剂,或性能相当的产品。

D.2.15 微孔滤膜: $0.22\mu\text{m}$ 有机系。

D.3 仪器设备

D.3.1 液相色谱-高分辨质谱仪:配有电喷雾离子源的飞行时间质谱。

D.3.2 分析天平:精度 0.0001 g 和 0.01 g 。

D.3.3 涡旋混合仪。

D.3.4 离心机:转速不低于 9500 r/min 。

D.3.5 氮吹仪。

D.3.6 冷冻干燥机。

D.4 基质空白试样

选取混合均匀、待测物保留时间处仪器响应值小于方法定量限对应响应值的30%的畜禽粪便作为基质空白样品。制备和贮存方法按表1执行。

D.5 试验步骤

D.5.1 提取

平行做两份试验。准确称取试样 2 g (精确到 0.01 g),置 50 mL 离心管中,加入 8 mL Na⁺EDTA-McIlvaine缓冲液(D.2.8),涡旋混匀,再加入 10.0 mL (V?)乙腈(D.2.3),涡旋 1 min 后加入1份萃取盐包(D.2.13),静置 10 min 使盐析分层, 9500 r/min 条件下离心 10 min ,准确量取 8 mL (V?)的上层清液于 15 mL 离心管中,在 40°C 吹干,用 2 mL 乙腈(D.2.3)复溶,备用。

D.5.2 净化

称取含 0.5 g 除脂分散净化剂(D.2.14)于 15 mL 净化管,加入 2 mL 水,混匀、涡旋 2 min 后,将上述复溶液(D.5.1)全部转移至净化管中(V?),涡旋 1 min ,在 9500 r/min 条件下离心 5 min ,上清液过滤膜,待测。

D.5.3 基质匹配混合标准系列溶液的制备

取若干份空白试样,按D.5.1和D.5.2处理,制备空白试样溶液。吸取适量的混合标准工作溶液(D.2.12)和混合标准中间溶液(D.2.11),用空白试样溶液稀释,配制质量浓度为 1 ng/mL 、 2 ng/mL 、 5 ng/mL 、 10 ng/mL 、 20 ng/mL 、 50 ng/mL 、 100 ng/mL 基质匹配混合标准系列溶液,供液相色谱-高分辨质谱仪测定。

D.5.4 液相色谱参考条件

液相色谱参考条件如下:

- a) 色谱柱: C₁₈柱,柱长 150 mm ,内径 3.0 mm ,粒径 $1.8\mu\text{m}$,或性能相当者;
- b) 柱温: 40°C ;

- c) 流速：0.4 mL/min;
- d) 进样量：2 μL;
- e) 梯度洗脱条件见表D.2.

表 D.2 梯度洗脱程序

时间/min	流动相A / %	流动相B / %
0	95	5
0.5	95	5
3.0	95	5
10.0	95	5
18.0	0	100
23.0	0	100
23.1	95	5
26.0	95	5

D.5.5 质谱参考条件

- 质谱参考条件如下：
- a) 离子源：电喷雾离子源；
 - b) 扫描方式：正离子模式(ESI+)；
 - c) 碎裂电压：125 V；
 - d) 干燥气温度：250℃；
 - e) 雾化气压力：241.3 kPa(5 psi)；
 - f) 毛细管电压 3000 V；
 - g) 采集模式 San MS及 Targer MS/MS；
 - h) Scan Ms模式 监控窗口：10×10⁻⁶(10 ppm),扫描范围：50 m/z~300m/z；
 - i) Target MS/MS模式 监控窗口：15×10⁻⁶(15 ppm),扫描范围：500/z~1000 m/z；
 - j) 采集频率：2 spectra/s；
 - k) 参比离子：121.050873、922.009798。

D.5.6 高分辨质谱谱库构建

输入目标药物的中英文名称、CAS号及分子式(见表D.1),由高分辨质谱谱库构建软件计算得到每个标准品的理论质量数。利用100 ng/mL的混合标准工作溶液在全扫描(MS Scan)模式下进行测定,得到每个药物的保留时间和母离子精确质量数测定值;在二级离子扫描(Target MS/MS)模式下,对每种药物进行碎片离子谱图采集,并将其导入高分辨质谱谱库,与相应药物的保留时间、精确质量数测定值、中英文名称、CAS号、分子式等信息相关联,完成谱库构建,全扫描模式下的色谱图见图D.1~图D.8



图 D.1 磺胺嘧啶 (RT=6.1 min)



图 D.2 磺胺甲噁唑 (RT=10.2 min)

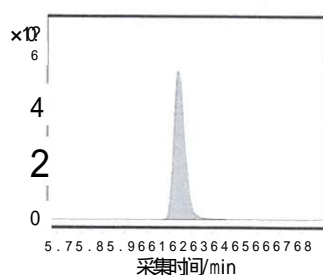

图 D.3 磺胺二甲嘧啶 (RT=9.0 min)

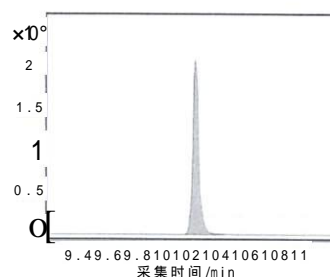

图 D.4 磺胺间甲氧嘧啶 (RT=10.4 min)

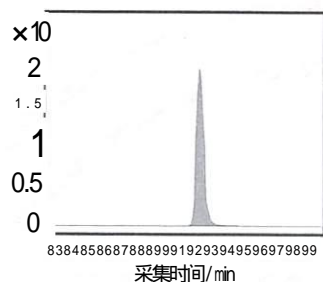

图 D.5 恩氟沙星 (RT=9.9 min)

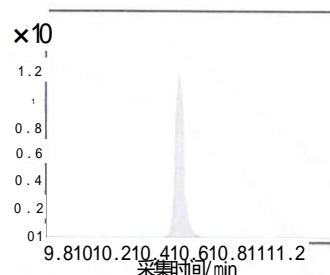

图 D.6 达氟沙星 (RT=9.9 min)

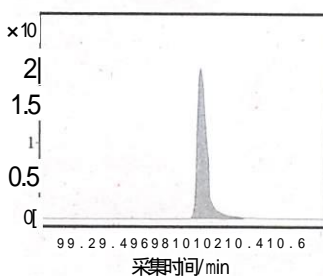

图 D.7 沙拉沙星 (RT=10.8 min)

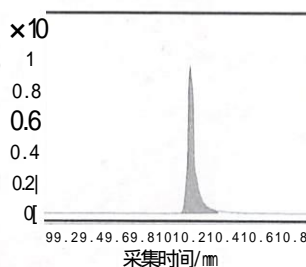

图 D.8 泰乐菌素 (RT=15.2 min)

D.5.7 鉴别

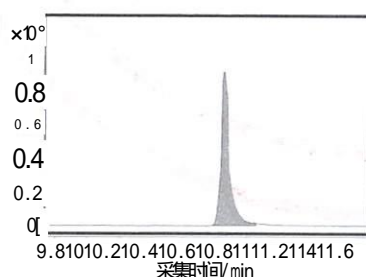
依据全扫描 (MS Scan) 模式下保留时间及精确质量数测定值进行鉴别。如检出的色谱峰保留时间与谱库中的保留时间偏差在 $\pm 2.5\%$ 之内, 且母离子精确质量数与理论质量数的偏差小于或等于 5×10^{-6} (5 ppm), 则可以初步判断试样中含有该种药物。

D.5.8 确 认

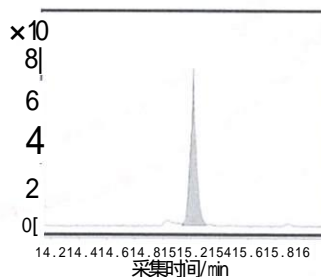
对于初步鉴别为阳性的药物，在二级离子扫描(Target MS/MS)下检测其在不同碰撞能下典型的二级碎片离子(见表D.3)，如果至少有2个及以上丰度较高的碎片离子与谱库中相应的碎片离子质量数偏差小于或等于 10×10^{-6} (10 ppm)，且上述二级碎片离子与浓度接近的标准工作液中对应的碎片离子的相对丰度一致，即偏差不超过表D.4规定的范围，且平行试验结果一致的情况下，可判定为试样中存在该种药物。

表 D.3 药物及分析的相关信息

药物名称	理论精确质量数	典型二级碎片离子	方法检出限(L0D) /(g/kg)	方法定量限(L0Q) /(g/kg)
磺胺嘧啶	251.0597	156.0114/108.0444/185.0822	50	125
磺胺甲噁唑	254.0594	92.0468/108.0444/156.0080	25	125
磺胺二甲嘧啶	279.0910	186.0332/156.0114/92.0495	50	125
磺胺间甲氧嘧啶	281.0703	156.0100/108.0444/92.0495	25	125
恩诺沙星(恩氟沙星)	360.1718	342.1612/316.1820/245.1073	5	12.5
达氟沙星(单诺沙星)	358.1562	340.1456/314.1663/96.0808	12.5	25
沙拉沙星	386.1311	368.1205/342.1412/299.0980	12.5	25
泰乐菌素	916.5264	174.1125/772.4451/598.3559	50	125

表 D.4 确证分析时相对离子丰度的最大允许相对偏差

相对离子丰度	> 50 %	> 20 % ~ 50 %	> 10 % ~ 20 %	10 %
允许的相对偏差	± 20 %	± 25 %	± 30 %	± 50 %

D.5.9 定 量

以目标药物基质匹配标准系列工作溶液(D.5.3)的浓度为横坐标，色谱峰面积为纵坐标，绘制标准曲线，标准曲线的相关系数应不低于0.99。所测试样中药物的响应值应均在该标准曲线的线性范围内。若超出该线性范围，则需减少试样量重新试验。

D.6 试验数据处理

试样中某种被测药物残留量以质量分数 w 计，数值以微克每千克($\mu\text{g/kg}$)表示，按式(D.1)计算：

$$w = \frac{p \times V \times V_2}{m \times V_1} \quad \dots\dots\dots (D.1)$$

式中：

p ：——由基质标准曲线查得的试样中某种被测药物的质量浓度，单位为纳克每毫升(ng/mL)；

V_1 ：——提取液体积，单位为毫升(mL)；

V_2 ：——氮吹前体积，单位为毫升(mL)；

V ：——净化后体积，单位为毫升(mL)；

m ：——试样质量，单位为克(g)。

测定结果用平行测定的算术平均值表示，保留3位有效数字。

D.7 精密度

在重复性条件下，两次独立测定结果与其算术平均值的绝对差值应不大于该算术平均值的15%。

D.8 方法检出限和定量限

方法检出限和定量限见表D.3。

参 考 文 献

- [1] GB/T 6682 分析实验室用水规格和试验方法
-



中华人民共和国国家标准

GB 18596—2001

畜禽养殖业污染物排放标准

Discharge standard of pollutants for livestock and poultry breeding

2001-12-28发布

2003-01-01实施

国家环境保护总局
国家质量监督检验检疫总局 发布

前 言

为贯彻《环境保护法》、《水污染防治法》、《大气污染防治法》，控制畜禽养殖业产生的废水、废渣和恶臭对环境的污染，促进养殖业生产工艺和技术进步，维护生态平衡，制定本标准。

本标准适用于集约化、规模化的禽畜养殖场和养殖区，不适用于畜禽散养户。根据养殖规模，分阶段逐步控制，鼓励种养结合和生态养殖，逐步实现全国养殖业的合理布局。

根据畜禽养殖业污染物排放的特点，本标准规定的污染物控制项目包括生化指标、卫生学指标和感官指标等。为推动畜禽养殖业污染物的减量化、无害化和资源化，本标准规定了废水、恶臭排放标准和废渣无害化环境标准。

本标准由国家环境保护总局科技标准司提出。

本标准由农业部环境保护科研监测所、天津市畜牧局、上海市畜牧办公室、上海市农业科学院环境科学研究所负责起草。

本标准由国家环境保护总局于2001年11月26日批准。

本标准由国家环境保护总局负责解释。

本标准为首次制定。

畜禽养殖业污染物排放标准

1 主题内容与适用范围

1.1 主题内容

本标准按集约化畜禽养殖业的不同规模分别规定了水污染物、恶臭气体的最高允许日均排放浓度、最高允许排水量，畜禽养殖业废渣无害化环境标准。

1.2 适用范围

本标准适用于全国集约化畜禽养殖场和养殖区污染物的排放管理，以及这些建设项目环境影响评价、环境保护设施设计、竣工验收及其投产后的排放管理。

1.2.1 本标准适用的畜禽养殖场和养殖区的规模分级，按表1和表2执行。

表1 集约化畜禽养殖场的适用规模(以存栏数计)

类 别 规模分级	猪/头 (25 kg 以上)	鸡/只		牛/头	
		蛋鸡	肉鸡	成年奶牛	肉牛
I 级	3 000	100 000	200 000	200	400
II 级	500 Q<3000	15000 Q<100000	30000 Q<200000	100 Q<200	200 Q<400

表2 集约化畜禽养殖区的适用规模(以存栏数计)

类 别 规模分级	猪/头 (25 kg 以上)	鸡/只		牛/头	
		蛋鸡	肉鸡	成年奶牛	肉牛
I 级	6 000	200 000	400 000	400	800
II 级	3000 Q<6000	100 000 Q<200 000	200 000 Q<400 000	200 Q<400	400 Q<800

注:Q 表示养殖量。

1.2.2 对具有不同畜禽种类的养殖场和养殖区，其规模可将鸡、牛的养殖量换算成猪的养殖量，换算比例为：30只蛋鸡折算成1头猪，60只肉鸡折算成1头猪，1头奶牛折算成10头猪，1头肉牛折算成5头猪。

1.2.3 所有 I 级规模范围内的集约化畜禽养殖场和养殖区，以及 II 级规模范围内且地处国家环境保护重点城市、重点流域和污染严重河网地区的集约化畜禽养殖场和养殖区，自本标准实施之日起开始执行。

1.2.4 其他地区 II 级规模范围内的集约化养殖场和养殖区，实施标准的具体时间可由县级以上人民政府环境保护行政主管部门确定，但不得迟于2004年7月1日。

1.2.5 对集约化养羊场和养羊区，将羊的养殖量换算成猪的养殖量，换算比例为：3只羊换算成1头猪，根据换算后的养殖量确定养羊场或养羊区的规模级别，并参照本标准的规定执行。

2 定义

2.1 集约化畜禽养殖场

进行集约化经营的畜禽养殖场。集约化养殖是指在较小的场地内，投入较多的生产资料和劳动，采用新的工艺与技术措施，进行精心管理的饲养方式。

2.2 集约化畜禽养殖区

距居民区一定距离，经过行政区划确定的多个畜禽养殖个体生产集中的区域。

2.3 废渣

养殖场外排的畜禽粪便、畜禽舍垫料、废饲料及散落的毛羽等固体废物。

2.4 恶臭污染物

一切刺激嗅觉器官，引起人们不愉快及损害生活环境的气体物质。

2.5 臭气浓度

恶臭气体(包括异味)用无臭空气进行稀释，稀释到刚好无臭时所需的稀释倍数。

2.6 最高允许排水量

在畜禽养殖过程中直接用于生产的水的最高允许排放量。

3 技术内容

本标准按水污染物、废渣和恶臭气体的排放分为以下三部分。

3.1 畜禽养殖业水污染物排放标准

3.1.1 畜禽养殖业废水不得排入敏感水域和有特殊功能的水域。排放去向应符合国家和地方的有关规定。

3.1.2 标准适用规模范围内的畜禽养殖业的水污染物排放分别执行表3、表4和表5的规定。

表3 集约化畜禽养殖业水冲工艺最高允许排水量

种 类	猪 m ³ / (百头· d)		鸡 m ³ / (千只· d)		牛 m ³ / (百头· d)	
	冬季	夏季	冬季	夏季	冬季	夏季
标准值	2.5	3.5	0.8	1.2	2.0	3.0

注：废水最高允许排放量的单位中，百头、千只均指存栏数。

春、秋季废水最高允许排放量按冬、夏两季的平均值计算。

表4 集约化畜禽养殖业干清粪工艺最高允许排水量

种 类	猪 m ³ / (百头· d)		鸡 m ³ / (千只· d)		牛 m ³ / (百头· d)	
	冬季	夏季	冬季	夏季	冬季	夏季
标准值	1.2	1.8	0.5	0.7	1.7	2.0

注：废水最高允许排放量的单位中，百头、千只均指存栏数。春、秋季废水最高允许排放量按冬、夏两季的平均值计算。

表5 集约化畜禽养殖业水污染物最高允许日均排放浓度

控制项目	五日生化 需氧量 mg/L	化学需 氧量 mg/L	悬浮物 mg/L	氨氮 mg/L	总磷 (以P计) mg/L	粪大肠 菌群数 个/100mL	蛔虫卵 个/L
标准值	150	400	200	80	8.0	1000	2.0

3.2 畜禽养殖业废渣无害化环境标准

3.2.1 畜禽养殖业必须设置废渣的固定储存设施和场所，储存场所要有防止粪液渗漏、溢流措施。

3.2.2 用于直接还田的畜禽粪便，必须进行无害化处理。

3.2.3 禁止直接将废渣倾倒入地表水体或其他环境中。畜禽粪便还田时，不能超过当地的最大农田负荷量，避免造成面源污染和地下水污染。

3.2.4 经无害化处理后的废渣，应符合表6的规定。

表6 畜禽养殖业废渣无害化环境标准

控 制 项 目	指 标
蛔虫卵	死亡率 95%
粪大肠菌群数/(个/kg)	10 ²

3.3 畜禽养殖业恶臭污染物排放标准

3.3.1 集约化畜禽养殖业恶臭污染物的排放执行表7的规定。

表7 集约化畜禽养殖业恶臭污染物排放标准

控 制 项 目	标 准 值
臭气浓度(无量纲)	7 0

3.4 畜禽养殖业应积极通过废水和粪便的还田或其他措施对所排放的污染物进行综合利用，实现污染物的资源化。

4 监测

污染物项目监测的采样点和采样频率应符合国家环境监测技术规范的要求。污染物项目的监测方法按表8执行。

表8 畜禽养殖业污染物排放配套监测方法

序号	项 目	监 测 方 法	方 法 来 源
1	生化需氧(BOD ₅)	稀释与接种法	GB/T 7488—1987
2	化学需氧(COD _{Cr})	重铬酸钾法	GB/T 11914—1989
3	悬浮物(SS)	重量法	GB/T 11901—1989
4	氨氮(NH ₃ -N)	纳氏试剂比色法 水杨酸分光光度法	GB/T 7479—1987 GB/T 7481—1987
5	总P(以P计)	钼蓝比色法	1)
6	粪大肠菌群数	多管发酵法	GB/T 5750—1985
7	蛔虫卵	吐温-80柠檬酸缓冲液离心沉淀集卵法	2)
8	蛔虫卵死亡率	堆肥蛔虫卵检查法	GB 7959—1987
9	寄生虫卵沉降率	粪稀蛔虫卵检查法	GB 7959—1987
10	臭气浓度	三点式比较臭袋法	GB/T 14675
注：分析方法中，未列出国标的暂时采用下列方法，待国家标准方法颁布后执行国家标准。 1)水和废水监测分析方法(第三版)，中国环境科学出版社，1989。 2)卫生防疫检验，上海科学技术出版社，1964。			

5 标准的实施

5.1 本标准由县级以上人民政府环境保护行政主管部门实施统一监督管理。

5.2 省、自治区、直辖市人民政府可根据地方环境和经济发展的需要，确定严于本标准的集约化畜禽养殖业适用规模，或制定更为严格的地方畜禽养殖业污染物排放标准，并报国务院环境保护行政主管部门备案。

中华人民共和国国家标准

GB/T 36195—2018

畜禽粪便无害化处理技术规范

Technical specification for sanitation treatment of livestock and poultry manure

2018-05-14发布

2018-12-01实施

国家市场监督管理总局 发布
中国国家标准化管理委员会

前 言

本标准按照 GB/T 1.1—2009 给出的规则起草。

本标准由中华人民共和国农业农村部提出。

本标准由全国畜牧业标准化技术委员会(SAC/TC274)归口。

本标准起草单位：全国畜牧总站、农业部畜牧环境设施设备质量监督检验测试中心(北京)。

本标准主要起草人：沙玉圣、董红敏、赵小丽、陶秀萍、于福清、刘彬、陈永杏、王荃、黄宏坤、尚斌。

畜禽粪便无害化处理技术规范

1 范围

本标准规定了畜禽粪便无害化处理的基本要求、粪便处理场选址及布局、粪便收集、贮存和运输、粪便处理及粪便处理后利用等内容。

本标准适用于畜禽养殖场所的粪便无害化处理。

2 规范性引用文件

下列文件对于本文件的应用是必不可少的。凡是注日期的引用文件，仅注日期的版本适用于本文件。凡是不注日期的引用文件，其最新版本(包括所有的修改单)适用于本文件。

GB 7959 粪便无害化卫生要求
GB 18596 畜禽养殖业污染物排放标准
GB/T 18877 有机-无机复混肥料
GB/T 19524.1 肥料中粪大肠菌群的测定
GB/T 19524.2 肥料中蛔虫卵死亡率的测定
GB/T 25246 畜禽粪便还田技术规范
GB/T 26624 畜禽养殖污水贮存设施设计要求
GB/T 27622 畜禽粪便贮存设施设计要求
NY 525 有机肥料
NY/T 682 畜禽场场区设计技术规范
NY/T 1220.1 沼气工程技术规范 第1部分：工艺设计
NY/T 1222 规模化畜禽养殖场沼气工程设计规范

3 术语和定义

下列术语和定义适用于本文本。

3.1

无害化处理 sanitation treatment

利用高温、好氧、厌氧发酵或消毒等技术使畜禽粪便达到卫生学要求的过程。

4 基本要求

4.1 新建、扩建和改建畜禽养殖场和养殖小区应设置粪污处理区，建设畜禽粪便处理设施；没有粪污处理设施的应补建。

4.2 畜禽养殖场、养殖小区的粪污处理区布局应按照 NY/T 682 的规定执行。

4.3 畜禽粪便处理应坚持减量化、资源化和无害化的原则。

4.4 畜禽粪便处理过程应满足安全和卫生要求，避免二次污染发生。

4.5 发生重大疫情时应按照国家兽医防疫有关规定处置。

5 粪便处理场选址及布局

- 5.1 不应在下列区域内建设畜禽粪便处理场：
- a) 生活饮用水水源保护区、风景名胜区、自然保护区的核心区及缓冲区；
 - b) 城市和城镇居民区，包括文教科研、医疗、商业和工业等人口集中地区；
 - c) 县级及县级以上人民政府依法划定的禁养区域；
 - d) 国家或地方法律、法规规定需特殊保护的其他区域。
- 5.2 在禁建区域附近建设畜禽粪便处理场，应设在5.1规定的禁建区域常年主导风向的下风向或侧下风向处，场界与禁建区域边界的最小距离不应小于3 km。
- 5.3集中建立的畜禽粪便处理场与畜禽养殖区域的最小距离应大于2 km。
- 5.4 畜禽粪便处理场地应距离功能地表水体400 m 以上。
- 5.5畜禽粪便处理场应采取地面硬化、防渗漏、防径流和雨污分流等措施。

6 粪便收集、贮存和运输

- 6.1 畜禽生产过程宜采用干清粪工艺，实施雨污分流，减少污染物排放量。
- 6.2畜禽粪便贮存设施应符合 GB/T 27622 的规定。
- 6.3 畜禽养殖污水贮存设施应符合 GB/T 26624 的规定。
- 6.4畜禽粪便收集、运输过程中，应采取防遗洒、防渗漏等措施。

7 粪便处理

7.1 固态

- 7.1.1 宜采用反应器、静态垛式等好氧堆肥技术进行无害化处理，其堆体温度维持50℃ 以上的时间不少于7 d,或45℃ 以上不少于14 d。
- 7.1.2固体畜禽粪便经过堆肥处理后应符合表1的卫生学要求。

表1 固体畜禽粪便堆肥处理卫生学要求

项 目	卫生学要求
蛔虫卵	死亡率 95%
粪大肠菌群数	10 ³ 个/kg
苍蝇	堆体周围不应有活的蛆、蛹或新羽化的成蝇

7.2 液态

- 7.2.1 液态畜禽粪宜采用氧化塘贮存后进行农田利用，或采用固液分离、厌氧发酵、好氧或其他生物处理等单一或组合技术进行无害化处理。
- 7.2.2厌氧发酵可采用常温、中温或高温处理工艺，常温厌氧发酵处理水力停留时间不应少于30 d,中温厌氧发酵不应少于7 d,高温厌氧发酵温度维持(53±2)℃ 时间应不少于2 d。厌氧发酵工艺设计应符合 NY/T 1220.1 的规定，工程设计应符合 NY/T 1222 的规定。
- 7.2.3经过处理后需要排放的液态部分应符合 GB 18596 的规定。

7.2.4处理后的液体畜禽粪便，其卫生学指标应符合表2的卫生学要求。

表2 液体畜禽粪便厌氧处理卫生学要求

项 目	卫生学要求
蛔虫卵	死亡率 95%
钩虫卵	在使用粪液中不应检出活的钩虫卵
粪大肠菌群数	常温沼气发酵 10 ² 个/L,高温沼气发酵 100个/L
蚊子、苍蝇	粪液中不应有蚊蝇幼虫，池的周围不应有活的蛆、蛹或新羽化的成蝇
沼气池粪渣	达到表1要求后方可用作农肥

7.3 卫生学指标检验方法

7.3.1 粪大肠菌群

按GB/T19524.1的规定执行。

7.3.2 蛔虫卵

按GB/T 19524.2的规定执行。

7.3.3 钩虫卵

按GB 7959的规定执行。

8 粪便处理后利用

畜禽粪便经无害化处理后直接还田利用的，应符合GB/T 25246的规定。生产有机肥料的，应符合NY 525的规定。生产有机-无机复混肥的，应符合GB/T 18877的规定。

农业部文件

农医发〔2017〕25 号

农业部关于印发《病死及病害动物无害化处理技术规范》的通知

各省(自治区、直辖市)畜牧兽医(农牧、农业)厅(局、委、办),新疆生产建设兵团农业局:

为进一步规范病死及病害动物和相关动物产品无害化处理操作,防止动物疫病传播扩散,保障动物产品质量安全,根据《中华人民共和国动物防疫法》《生猪屠宰管理条例》《畜禽规模养殖污染防治条例》等有关法律法规,我部组织制定了《病死及病害动物无害化处理技术规范》,现印发给你们,请遵照执行。我部发布的动物检疫规程、相关动物疫病防治技术规范中,涉及对病死及病害动

物和相关动物产品进行无害化处理的,按本规范执行。

自本规范发布之日起,《病死动物无害化处理技术规范》(农医发〔2013〕34号)同时废止。

农 业 部

2017 年 7 月 3 日

病死及病害动物无害化处理技术规范

为贯彻落实《中华人民共和国动物防疫法》《生猪屠宰管理条例》《畜禽规模养殖污染防治条例》等有关法律法规,防止动物疫病传播扩散,保障动物产品质量安全,规范病死及病害动物和相关动物产品无害化处理操作技术,制定本规范。

1 适用范围

本规范适用于国家规定的染疫动物及其产品、病死或者死因不明的动物尸体,屠宰前确认的病害动物、屠宰过程中经检疫或肉品品质检验确认为不可食用的动物产品,以及其他应当进行无害化处理的动物及动物产品。

本规范规定了病死及病害动物和相关动物产品无害化处理的技术工艺和操作注意事项,处理过程中病死及病害动物和相关动物产品的包装、暂存、转运、人员防护和记录等要求。

2 引用规范和标准

GB19217 医疗废物转运车技术要求(试行)

GB18484 危险废物焚烧污染控制标准

GB18597 危险废物贮存污染控制标准

GB16297 大气污染物综合排放标准

GB14554 恶臭污染物排放标准

GB8978 污水综合排放标准

GB5085.3 危险废物鉴别标准

GB/T16569 畜禽产品消毒规范

GB19218 医疗废物焚烧炉技术要求(试行)

GB/T19923 城市污水再生利用 工业用水水质

当上述标准和文件被修订时,应使用其最新版本。

3 术语和定义

3.1 无害化处理

本规范所称无害化处理,是指用物理、化学等方法处理病死及病害动物和相关动物产品,消灭其所携带的病原体,消除危害的过程。

3.2 焚烧法

焚烧法是指在焚烧容器内,使病死及病害动物和相关动物产品在富氧或无氧条件下进行氧化反应或热解反应的方法。

3.3 化制法

化制法是指在密闭的高压容器内,通过向容器夹层或容器内通入高温饱和蒸汽,在干热、压力或蒸汽、压力的作用下,处理病死及病害动物和相关动物产品的方法。

3.4 高温法

高温法是指常压状态下,在封闭系统内利用高温处理病死及病害动物和相关动物产品的方法。

3.5 深埋法

深埋法是指按照相关规定,将病死及病害动物和相关动物产品投入深埋坑中并覆盖、消毒,处理病死及病害动物和相关动物产品的方法。

3.6 硫酸分解法

硫酸分解法是指在密闭的容器内,将病死及病害动物和相关动物产品用硫酸在一定条件下进行分解的方法。

4 病死及病害动物和相关动物产品的处理

4.1 焚烧法

4.1.1 适用对象

国家规定的染疫动物及其产品、病死或者死因不明的动物尸体,屠宰前确认的病害动物、屠宰过程中经检疫或肉品品质检验确认为不可食用的动物产品,以及其他应当进行无害化处理的动物及动物产品。

4.1.2 直接焚烧法

4.1.2.1 技术工艺

4.1.2.1.1 可视情况对病死及病害动物和相关动物产品进行破碎等预处理。

4.1.2.1.2 将病死及病害动物和相关动物产品或破碎产物,投至焚烧炉本体燃烧室,经充分氧化、热解,产生的高温烟气进入二次燃烧室继续燃烧,产生的炉渣经出渣机排出。

4.1.2.1.3 燃烧室温度应 $\geq 850^{\circ}\text{C}$ 。燃烧所产生的烟气从最后的助燃空气喷射口或燃烧器出口到换热面或烟道冷风引射口之间

的停留时间应 $\geq 2s$ 。焚烧炉出口烟气中氧含量应为 6% -10% (干气)。

4.1.2.1.4 二次燃烧室出口烟气经余热利用系统、烟气净化系统处理,达到 GB16297 要求后排放。

4.1.2.1.5 焚烧炉渣与除尘设备收集的焚烧飞灰应分别收集、贮存和运输。焚烧炉渣按一般固体废物处理或作资源化利用;焚烧飞灰和其他尾气净化装置收集的固体废物需按 GB5085.3 要求作危险废物鉴定,如属于危险废物,则按 GB18484 和 GB18597 要求处理。

4.1.2.2 操作注意事项

4.1.2.2.1 严格控制焚烧进料频率和重量,使病死及病害动物和相关动物产品能够充分与空气接触,保证完全燃烧。

4.1.2.2.2 燃烧室内应保持负压状态,避免焚烧过程中发生烟气泄露。

4.1.2.2.3 二次燃烧室顶部设紧急排放烟囱,应急时开启。

4.1.2.2.4 烟气净化系统,包括急冷塔、引风机等设施。

4.1.3 炭化焚烧法

4.1.3.1 技术工艺

4.1.3.1.1 病死及病害动物和相关动物产品投至热解炭化室,在无氧情况下经充分热解,产生的热解烟气进入二次燃烧室继续燃烧,产生的固体炭化物残渣经热解炭化室排出。

4.1.3.1.2 热解温度应 $\geq 600^{\circ}C$,二次燃烧室温度 $\geq 850^{\circ}C$,焚

烧后烟气在 850℃ 以上停留时间 $\geq 2s$ 。

4.1.3.1.3 烟气经过热解炭化室热能回收后,降至 600℃ 左右,经烟气净化系统处理,达到 GB16297 要求后排放。

4.1.3.2 操作注意事项

4.1.3.2.1 应检查热解炭化系统的炉门密封性,以保证热解炭化室的隔氧状态。

4.1.3.2.2 应定期检查和清理热解气输出管道,以免发生阻塞。

4.1.3.2.3 热解炭化室顶部需设置与大气相连的防爆口,热解炭化室内压力过大时可自动开启泄压。

4.1.3.2.4 应根据处理物种类、体积等严格控制热解的温度、升温速度及物料在热解炭化室里的停留时间。

4.2 化制法

4.2.1 适用对象

不得用于患有炭疽等芽孢杆菌类疫病,以及牛海绵状脑病、痒病的染疫动物及产品、组织的处理。其他适用对象同 4.1.1。

4.2.2 干化法

4.2.2.1 技术工艺

4.2.2.1.1 可视情况对病死及病害动物和相关动物产品进行破碎等预处理。

4.2.2.1.2 病死及病害动物和相关动物产品或破碎产物送入高温高压灭菌容器。

4.2.2.1.3 处理物中心温度 $\geq 140^{\circ}\text{C}$, 压力 $\geq 0.5\text{MPa}$ (绝对压力), 时间 $\geq 4\text{h}$ (具体处理时间随处理物种类和体积大小而设定)。

4.2.2.1.4 加热烘干产生的热蒸汽经废气处理系统后排出。

4.2.2.1.5 加热烘干产生的动物尸体残渣传输至压榨系统处理。

4.2.2.2 操作注意事项

4.2.2.2.1 搅拌系统的工作时间应以烘干剩余物基本不含水分为宜, 根据处理物量的多少, 适当延长或缩短搅拌时间。

4.2.2.2.2 应使用合理的污水处理系统, 有效去除有机物、氨氮, 达到 GB8978 要求。

4.2.2.2.3 应使用合理的废气处理系统, 有效吸收处理过程中动物尸体腐败产生的恶臭气体, 达到 GB16297 要求后排放。

4.2.2.2.4 高温高压灭菌容器操作人员应符合相关专业要求, 持证上岗。

4.2.2.2.5 处理结束后, 需对墙面、地面及其相关工具进行彻底清洗消毒。

4.2.3 湿化法

4.2.3.1 技术工艺

4.2.3.1.1 可视情况对病死及病害动物和相关动物产品进行破碎预处理。

4.2.3.1.2 将病死及病害动物和相关动物产品或破碎产物送入高温高压容器, 总质量不得超过容器总承受力的五分之四。

4.2.3.1.3 处理物中心温度 $\geq 135^{\circ}\text{C}$, 压力 $\geq 0.3\text{MPa}$ (绝对压力), 处理时间 $\geq 30\text{min}$ (具体处理时间随处理物种类和体积大小而设定)。

4.2.3.1.4 高温高压结束后, 对处理产物进行初次固液分离。

4.2.3.1.5 固体物经破碎处理后, 送入烘干系统; 液体部分送入油水分离系统处理。

4.2.3.2 操作注意事项

4.2.3.2.1 高温高压容器操作人员应符合相关专业要求, 持证上岗。

4.2.3.2.2 处理结束后, 需对墙面、地面及其相关工具进行彻底清洗消毒。

4.2.3.2.3 冷凝排放水应冷却后排放, 产生的废水应经污水处理系统处理, 达到 GB8978 要求。

4.2.3.2.4 处理车间废气应通过安装自动喷淋消毒系统、排风系统和高效微粒空气过滤器(HEPA 过滤器)等进行处理, 达到 GB16297 要求后排放。

4.3 高温法

4.3.1 适用对象

同 4.2.1。

4.3.2 技术工艺

4.3.2.1 可视情况对病死及病害动物和相关动物产品进行破碎等预处理。处理物或破碎产物体积(长 \times 宽 \times 高) $\leq 125\text{cm}^3$ ($5\text{cm}\times$

5cm×5cm)。

4.3.2.2 向容器内输入油脂,容器夹层经导热油或其他介质加热。

4.3.2.3 将病死及病害动物和相关动物产品或破碎产物输送入容器内,与油脂混合。常压状态下,维持容器内部温度 $\geq 180^{\circ}\text{C}$,持续时间 $\geq 2.5\text{h}$ (具体处理时间随处理物种类和体积大小而设定)。

4.3.2.4 加热产生的热蒸汽经废气处理系统后排出。

4.3.2.5 加热产生的动物尸体残渣传输至压榨系统处理。

4.3.3 操作注意事项

同 4.2.2.2。

4.4 深埋法

4.4.1 适用对象

发生动物疫情或自然灾害等突发事件时病死及病害动物的应急处理,以及边远和交通不便地区零星病死畜禽的处理。不得用于患有炭疽等芽孢杆菌类疫病,以及牛海绵状脑病、痒病的染疫动物及产品、组织的处理。

4.4.2 选址要求

4.4.2.1 应选择地势高燥,处于下风向的地点。

4.4.2.2 应远离学校、公共场所、居民住宅区、村庄、动物饲养和屠宰场所、饮用水源地、河流等地区。

4.4.3 技术工艺

4.4.3.1 深埋坑体容积以实际处理动物尸体及相关动物产品数量确定。

4.4.3.2 深埋坑底应高出地下水位 1.5m 以上,要防渗、防漏。

4.4.3.3 坑底洒一层厚度为 2-5cm 的生石灰或漂白粉等消毒药。

4.4.3.4 将动物尸体及相关动物产品投入坑内,最上层距离地表 1.5m 以上。

4.4.3.5 生石灰或漂白粉等消毒药消毒。

4.4.3.6 覆盖距地表 20-30cm,厚度不少于 1-1.2m 的覆土。

4.4.4 操作注意事项

4.4.4.1 深埋覆土不要太实,以免腐败产气造成气泡冒出和液体渗漏。

4.4.4.2 深埋后,在深埋处设置警示标识。

4.4.4.3 深埋后,第一周内应每日巡查 1 次,第二周起应每周巡查 1 次,连续巡查 3 个月,深埋坑塌陷处应及时加盖覆土。

4.4.4.4 深埋后,立即用氯制剂、漂白粉或生石灰等消毒药对深埋场所进行 1 次彻底消毒。第一周内应每日消毒 1 次,第二周起应每周消毒 1 次,连续消毒三周以上。

4.5 化学处理法

4.5.1 硫酸分解法

4.5.1.1 适用对象

同 4.2.1。

4.5.1.2 技术工艺

4.5.1.2.1 可视情况对病死及病害动物和相关动物产品进行破碎等预处理。

4.5.1.2.2 将病死及病害动物和相关动物产品或破碎产物,投至耐酸的水解罐中,按每吨处理物加入水 150–300Kg,后加入 98% 的浓硫酸 300–400 Kg(具体加入水和浓硫酸量随处理物的含水量而设定)。

4.5.1.2.3 密闭水解罐,加热使水解罐内升至 100–108℃,维持压力 $\geq 0.15\text{MPa}$,反应时间 $\geq 4\text{h}$,至罐体内的病死及病害动物和相关动物产品完全分解为液态。

4.5.1.3 操作注意事项

4.5.1.3.1 处理中使用的强酸应按国家危险化学品安全管理、易制毒化学品管理有关规定执行,操作人员应做好个人防护。

4.5.1.3.2 水解过程中要先将水加入到耐酸的水解罐中,然后加入浓硫酸。

4.5.1.3.3 控制处理物总体积不得超过容器容量的 70%。

4.5.1.3.4 酸解反应的容器及储存酸解液的容器均要求耐强酸。

4.5.2 化学消毒法

4.5.2.1 适用对象

适用于被病原微生物污染或可疑被污染的动物皮毛消毒。

4.5.2.2 盐酸食盐溶液消毒法

4.5.2.2.1 用 2.5% 盐酸溶液和 15% 食盐水溶液等量混合,将皮张浸泡在此溶液中,并使溶液温度保持在 30℃ 左右,浸泡 40h, 1m² 的皮张用 10L 消毒液(或按 100mL25% 食盐水溶液中加入盐酸 1mL 配制消毒液,在室温 15℃ 条件下浸泡 48h,皮张与消毒液之比为 1 : 4)。

4.5.2.2.2 浸泡后捞出沥干,放入 2% (或 1%) 氢氧化钠溶液中,以中和皮张上的酸,再用水冲洗后晾干。

4.5.2.3 过氧乙酸消毒法

4.5.2.3.1 将皮毛放入新鲜配制的 2% 过氧乙酸溶液中浸泡 30min。

4.5.2.3.2 将皮毛捞出,用水冲洗后晾干。

4.5.2.4 碱盐液浸泡消毒法

4.5.2.4.1 将皮毛浸入 5% 碱盐液(饱和盐水内加 5% 氢氧化钠)中,室温(18℃-25℃)浸泡 24 h,并随时加以搅拌。

4.5.2.4.2 取出皮毛挂起,待碱盐液流净,放入 5% 盐酸液内浸泡,使皮上的酸碱中和。

4.5.2.4.3 将皮毛捞出,用水冲洗后晾干。

5 收集转运要求

5.1 包装

5.1.1 包装材料应符合密闭、防水、防渗、防破损、耐腐蚀等要求。

5.1.2 包装材料的容积、尺寸和数量应与需处理病死及病害

动物和相关动物产品的体积、数量相匹配。

5.1.3 包装后应进行密封。

5.1.4 使用后,一次性包装材料应作销毁处理,可循环使用的包装材料应进行清洗消毒。

5.2 暂存

5.2.1 采用冷冻或冷藏方式进行暂存,防止无害化处理前病死及病害动物和相关动物产品腐败。

5.2.2 暂存场所应能防水、防渗、防鼠、防盗,易于清洗和消毒。

5.2.3 暂存场所应设置明显警示标识。

5.2.4 应定期对暂存场所及周边环境进行清洗消毒。

5.3 转运

5.3.1 可选择符合 GB19217 条件的车辆或专用封闭厢式运载车辆。车厢四壁及底部应使用耐腐蚀材料,并采取防渗措施。

5.3.2 专用转运车辆应加施明显标识,并加装车载定位系统,记录转运时间和路径等信息。

5.3.3 车辆驶离暂存、养殖等场所前,应对车轮及车厢外部进行消毒。

5.3.4 转运车辆应尽量避免进入人口密集区。

5.3.5 若转运途中发生渗漏,应重新包装、消毒后运输。

5.3.6 卸载后,应对转运车辆及相关工具等进行彻底清洗、消毒。

6 其他要求

6.1 人员防护

6.1.1 病死及病害动物和相关动物产品的收集、暂存、转运、无害化处理操作的工作人员应经过专门培训,掌握相应的动物防疫知识。

6.1.2 工作人员在操作过程中应穿戴防护服、口罩、护目镜、胶鞋及手套等防护用具。

6.1.3 工作人员应使用专用的收集工具、包装用品、转运工具、清洗工具、消毒器材等。

6.1.4 工作完毕后,应对一次性防护用品作销毁处理,对循环使用的防护用品消毒处理。

6.2 记录要求

6.2.1 病死及病害动物和相关动物产品的收集、暂存、转运、无害化处理等环节应建有台账和记录。有条件的地方应保存转运车辆行车信息和相关环节视频记录。

6.2.2 台账和记录

6.2.2.1 暂存环节

6.2.2.1.1 接收台账和记录应包括病死及病害动物和相关动物产品来源场(户)、种类、数量、动物标识号、死亡原因、消毒方法、收集时间、经办人员等。

6.2.2.1.2 运出台账和记录应包括运输人员、联系方式、转运时间、车牌号、病死及病害动物和相关动物产品种类、数量、动物标

识号、消毒方法、转运目的地以及经办人员等。

6.2.2.2 处理环节

6.2.2.2.1 接收台账和记录应包括病死及病害动物和相关动物产品来源、种类、数量、动物标识号、转运人员、联系方式、车牌号、接收时间及经手人员等。

6.2.2.2.2 处理台账和记录应包括处理时间、处理方式、处理数量及操作人员等。

6.2.3 涉及病死及病害动物和相关动物产品无害化处理的台账和记录至少保存两年。

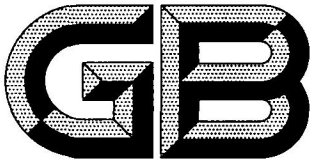

中华人民共和国国家标准

GB/T 26624—2011

畜禽养殖污水贮存设施设计要求

Design specifications for waste water storage facility of animal farm

2011-06-16发布

2011-11-01实施

中华人民共和国国家质量监督检验检疫总局
中国国家标准化管理委员会 发布

前 言

本标准的附录 A 为资料性附录。

本标准由中华人民共和国农业部提出。

本标准由全国畜牧业标准化技术委员会归口。

本标准起草单位：农业部畜牧环境设施设备质量监督检验测试中心(北京)、中国农业科学院农业环境与可持续发展研究所。

本标准主要起草人：董红敏、陶秀萍、黄宏坤、陈永杏、尚斌、朱志平、游玉波。

畜禽养殖污水贮存设施设计要求

1 范围

本标准规定了畜禽养殖污水贮存设施选址、技术参数要求等内容。
本标准适用于畜禽养殖污水贮存设施的设计。

2 规范性引用文件

下列文件中的条款通过本标准的引用而成为本标准的条款。凡是注日期的引用文件，其随后所有的修改单(不包括勘误的内容)或修订版均不适用于本标准，然而，鼓励根据本标准达成协议的各方研究是否可使用这些文件的最新版本。凡是不注日期的引用文件，其最新版本适用于本标准。

- GB 18596 畜禽养殖业污染物排放标准
- GB 50016 建筑设计防火规范
- GB 50069 给水排水工程构筑物结构设计规范
- CJJ/T 54—1993 污水稳定塘设计规范
- NY/T 1169 畜禽场环境污染控制技术规范

3 术语和定义

下列术语和定义适用于本标准。

3.1

畜禽养殖污水 waste water from livestock and poultry feeding
冲洗系统运行后产生的液体废弃物，其中包括粪便残渣、尿液、散落的饲料，以及畜禽毛发和皮屑等。

3.2

养殖污水贮存设施 waste water storage facility
用以贮存养殖污水的设施。

4 选址要求

- 4.1 根据畜禽养殖场区面积、规模以及远期规划选择建造地点，并做好以后扩建的计划。
- 4.2 满足畜禽养殖场总体布置及工艺要求，布置紧凑，方便施工和维护。
- 4.3 设在场区主导风向的下风向或侧风向。
- 4.4 与畜禽养殖场生产区相隔离，满足防疫要求。

5 技术参数要求

5.1 容积

畜禽养殖污水贮存设施容积V(m³)按式(1)计算：

$$V = L w + R + P \tag{1}$$

式中：

- Lw——养殖污水体积，单位为立方米(m³)；
- R?——降雨体积，单位为立方米(m³)；
- P——预留体积，单位为立方米(m³)。

养殖污水体积、降雨体积、预留体积的计算分别为：

a) 养殖污水体积(L..)

养殖污水体积 L_w (m³) 按式(2)计算：

$$L_w = N \cdot Q \cdot D \quad \dots\dots\dots (2)$$

式中：

N——动物的数量，猪和牛的单位为百头，鸡的单位为千只；
Q——畜禽养殖业每天最高允许排水量，猪场和牛场的单位为立方米每百头每天 [m³/(百头·d)]，鸡场的单位为立方米每千只每天 [m³/(千只·d)]，其值参见附录 A；
D——污水贮存时间，单位为天 (d)，其值依据后续污水处理工艺的要求确定。

b) 降雨体积(R?)

按25年来该设施每天能够收集的最大雨水量 (m³/d) 与平均降雨持续时间 (d) 进行计算。

c) 预留体积(P)

宜预留0.9 m 高的空间，预留体积按照设施的实际长和宽以及预留高度进行计算。

5.2 类型和形式

5.2.1 污水贮存设施有地下式和地上式两种。土质条件好、地下水位低的场地宜建造地下式贮存设施；地下水位较高的场地宜建造地上式贮存设施。

5.2.2根据场地大小、位置和土质条件确定，可选择方形、长方形、圆形等形式。

5.3 底面和壁面

5.3.1 按 CJJ/T 54—1993 中第七部分“塘体设计”中相关规定执行。

5.3.2 内壁和底面应做防渗处理，具体参照 GB 50069 相关规定执行。

5.3.3 底面高于地下水位0.6 m 以上。

5.3.4 高度或深度不超过6 m。

6 其他要求

6.1 地下污水贮存设施周围应设置导流渠，防止径流、雨水进入贮存设施内。

6.2 进水管道直径最小为300 mm。

6.3 进、出水口设计应避免在设施内产生短流、沟流、返混和死区。

6.4 地上污水贮存设施应设有自动溢流管道。

6.5 污水贮存设施周围应设置明显的标志和围栏等防护设施。

6.6 防火距离按 GB 50016 相关规定执行。

6.7设施在使用过程中不应产生二次污染，其恶臭及污染物排放应符合 GB 18596 的相关规定。

6.8 制定检查日程，至少每两周检查一次，防止意外泄漏和溢流发生。

6.9 制定应急计划，包括事故性溢流应对措施，做好降水前后的排流工作。

6.10 制定底部淤泥清除计划。

6.11 在贮存设施周围进行绿化工作，按 NY/T 1169 相关要求执行。

附录 A
(资料性附录)

畜禽养殖业每日最高允许排水量

集约化畜禽养殖业水冲工艺和干清粪工艺最高允许排水量分别见表 A.1 和表 A.2。

表 A.1 集约化畜禽养殖业水冲工艺最高允许排水量

种类	猪/[m3/(百头·d)]		鸡[m3/(千只·d)]		牛[m3/(百头·d)]	
季节	冬季	夏季	冬季	夏季	冬季	夏季
标准值	2.5	3.5	0.8	1.2	2.0	3.0
注1:废水最高允许排放量的单位中,百头、千只均指存栏数。 注2:春、秋季废水最高允许排放量按冬、夏两季的平均值计算。						

表 A.2 集约化畜禽养殖业干清粪工艺最高允许排水量

种类	猪/[m3/(百头·d)]		鸡[m3/(千只·d)]		牛[m3/(百头·d)]	
季节	冬季	夏季	冬季	夏季	冬季	夏季
标准值	1.2	1.8	0.5	0.7	1.7	2.0
注1:废水最高允许排放量的单位中,百头、千只均指存栏数。 注2:春、秋季废水最高允许排放量按冬、夏两季的平均值计算。						

H J

中华人民共和国环境保护行业标准

HJ/T 81—2001

畜禽养殖业污染防治技术规范

**Technical standard of preventing pollution
for livestock and poultry breeding**

2001-12-19发布

2002-04-01实施

国家环境保护总局 发布

前 言

随着我国集约化畜禽养殖业的迅速发展，养殖场及其周边环境问题日益突出，成为制约自牧业进步发展的主要因素之一。为防止环境污染，保障人、畜健康，促进畜牧业可持续发展，依据《中华人民共和国环境保护法》等有关法律、法规制定本技术规范。

本技术规范规定了畜禽养殖场的选址要求、场区布局与清粪工艺、畜禽粪便贮存、污水处理、固体粪肥的处理利用、饲料和饲养管理、病死畜禽尸体处理与处置、污染物监测等污染防治的基本技术要求。

本技术规范为首次制定。

本技术规范由国家环境保护总局自然生态保护司提出。

本技术规范由国家环境保护总局科技标准司归口。

本技术规范由北京师范大学环境科学研究所、国家环境保护总局南京环境科学研究所和中国农业大学资源与环境学院共同负责起草。

本技术规范由国家环境保护总局负责解释。

畜禽养殖业污染防治技术规范

1 主题内容

本技术规范规定了畜禽养殖场的选址要求、场区布局与清粪工艺、畜禽粪便贮存、污水处理、周体粪肥的处理利用、饲料和饲养管理、病死畜禽尸体处理与处置、污染物监测等污染防治的基本技术要求。

2 技术原则

2.1 畜禽养殖场的建设应坚持农牧结合、种养平衡的原则，根据本场区土地(包括与其他法人签约承诺消纳本场区产生粪便污水的土地)对畜禽粪便的消纳能力，确定新建畜禽养殖场的养殖规模。

2.2 对于无相应消纳土地的养殖场，必须配套建立具有相应加工(处理)能力的粪便污水处理设施或处理(置)机制。

2.3 畜禽养殖场的设置应符合区域污染物排放总量控制要求。

3 选址要求

3.1 禁止在下列区域内建设畜禽养殖场：

- a) 生活饮用水水源保护区、风景名胜区、自然保护区的核心区及缓冲区；
- b) 城市和城镇居民区，包括文教科研区、医疗区、商业区、工业区、游览区等人口集中地区；
- c) 县级人民政府依法划定的禁养区域；
- d) 国家或地方法律、法规规定需特殊保护的其它区域。

3.2 新建、改建、扩建的畜禽养殖场选址应避免3.1规定的禁建区域，在禁建区域附近建设的，应设在3.1规定的禁建区域常年主导风向的下风向或侧风向处，场界与禁建区域边界的最小距离不得小于500 m

4 场区布局与清粪工艺

4.1 新建、改建、扩建的畜禽养殖场应实现生产区、生活管理区的隔离，粪便污水处理设施和禽畜尸体焚烧炉应设在养殖场的生产区、生活管理区的常年主导风向的下风向或侧风向处。

4.2 养殖场的排水系统应实行雨水和污水收集输送系统分离，在场区内外设置的污水收集输送系统，不得采取明沟布设。

4.3 新建、改建、扩建的畜禽养殖场应采取干法清粪工艺，采取有效措施将粪及时、单独清出，不可与尿、污水混合排出，并将产生的粪渣及时运至贮存或处理场所，实现日产日清。采用水冲粪、水泡粪湿法清粪工艺的养殖场，要逐步改为干法清粪工艺。

5 畜禽粪便的贮存

5.1 畜禽养殖场产生的畜禽粪便应设置专门的贮存设施，其恶臭及污染物排放应符合《畜禽养殖业污染物排放标准》。

5.2 贮存设施的位置必须远离各类功能地表水体(距离不得小于400 m)，并应设在养殖场生产及生活管理区的常年主导风向的下风向或侧风向处。

5.3 贮存设施应采取有效的防渗处理工艺，防止畜禽粪便污染地下水。

5.4 对于种养结合的养殖场，畜禽粪便贮存设施的总容积不得低于当地农林作物生产用肥的最大间隔时间内本养殖场所产生粪便的总量。

5.5贮存设施应采取设置顶盖等防止降雨(水)进入的措施。

6 污水的处理

6.1 畜禽养殖过程中产生的污水应坚持种养结合的原则,经无害化处理后尽量充分还田,实现污水资源化利用。

6.2畜禽污水经治理后向环境中排放,应符合《畜禽养殖业污染物排放标准》的规定,有地方排放标准的应执行地方排放标准。

污水作为灌溉用水排入农田前,必须采取有效措施进行净化处理(包括机械的、物理的、化学的和生物学的),并须符合《农田灌溉水质标准》(GB 5084—1992)的要求。

6.2.1在畜禽养殖场与还田利用的农田之间应建立有效的污水输送网络,通过车载或管道形式将处理(置)后的污水输送至农田,要加强管理,严格控制污水输送沿途的弃、撒和跑、冒、滴、漏。

6.2.2畜禽养殖场污水排入农田前必须进行预处理(采用格栅、厌氧、沉淀等工艺、流程),并应配套设置田间储存池,以解决农田在非施肥期间的污水出路问题,田间储存池的总容积不得低于当地农林作物生产用肥的最大间隔时间内畜禽养殖场排放污水的总量。

6.3对没有充足土地消纳污水的畜禽养殖场,可根据当地实际情况选用下列综合利用措施:

6.3.1 经过生物发酵后,可浓缩制成商品液体有机肥料。

6.3.2进行沼气发酵,对沼渣、沼液应尽可能实现综合利用,同时要避免产生新的污染,沼渣及时清运至粪便贮存场所;沼液尽可能进行还田利用,不能还田利用并需外排的要进行进一步净化处理,达到排放标准。

沼气发酵产物应符合《粪便无害化卫生标准》(GB 7959-1987)。

6.3.3制取其它生物能源或进行其它类型的资源回收综合利用,要避免二次污染,并应符合《畜禽养殖业污染物排放标准》的规定。

6.4污水的净化处理应根据养殖种类、养殖规模、清粪方式和当地的自然地理条件,选择合理、适用的污水净化处理工艺和技术路线,尽可能采用自然生物处理的方法,达到回用标准或排放标准。

6.5污水的消毒处理提倡采用非氯化的消毒措施,要注意防止产生二次污染物。

7 固体粪肥的处理利用

7.1 土地利用

7.1.1畜禽粪便必须经过无害化处理,并且须符合《粪便无害化卫生标准》后,才能进行土地利用,禁止未经处理的畜禽粪便直接施入农田。

7.1.2经过处理的粪肥作为土地的肥料或土壤调节剂来满足作物生长的需要,其用量不能超过作物当年生长所需养分的需求量。

在确定粪肥的最佳使用量时需要对土壤肥力和粪肥肥效进行测试评价,并应符合当地环境容量的要求。

7.1.3对高降雨区、坡地及沙质容易产生径流和渗透性较强的土壤,不适宜施用粪肥或粪肥使用量过高易使粪肥流失引起地表水或地下水污染时,应禁止或暂停使用粪肥。

7.2对没有充足土地消纳利用粪肥的大中型畜禽养殖场和养殖小区,应建立集中处理畜禽粪便的有机肥厂或处理(置)机制。

7.2.1固体粪肥的堆制可采用高温好氧发酵或其它适用技术和方法,以杀死其中的病原菌和蛔虫卵,缩短堆制时间,实现无害化。

7.2.2高温好氧堆制法分自然堆制发酵法和机械强化发酵法,可根据本场的具体情况选用。

8 饲料和饲养管理

8.1 畜禽养殖饲料应采用合理配方，如理想蛋白质体系配方等，提高蛋白质及其它营养的吸收效率，减少氮的排放量和粪的产生量。

8.2 提倡使用微生物制剂、酶制剂和植物提取液等活性物质，减少污染物排放和恶臭气体的产生。

8.3 养殖场场区、畜禽舍、器械等消毒应采用环境友好的消毒剂和消毒措施(包括紫外、臭氧、双氧水等方法)，防止产生氯代有机物及其它的二次污染物。

9 病死畜禽尸体的处理与处置

9.1 病死禽畜尸体要及时处理，严禁随意丢弃，严禁出售或作为饲料再利用。

9.2 病死禽畜尸体处理应采用焚烧炉焚烧的方法，在养殖场比较集中的地区，应集中设置焚烧设施，同时焚烧产生的烟气应采取有效的净化措施，防止烟尘、一氧化碳、恶臭等对周围大气环境的污染。

9.3 不具备焚烧条件的养殖场应设置两个以上安全填埋井，填埋井应为混凝土结构，深度大于2 m，直径1 m，井口加盖密封。进行填埋时，在每次投入畜禽尸体后，应覆盖一层厚度大于10 cm 的熟石灰，井填满后，须用粘土填埋压实并封口。

10 畜禽养殖场排放污染物的监测

10.1 畜禽养殖场应安装水表，对用水实行计量管理。

10.2 畜禽养殖场每年应至少两次定期向当地环境保护行政主管部门报告污水处理设施和粪便处理设施的运行情况，提交排放污水、废气、恶臭以及粪肥的无害化指标的监测报告。

10.3 对粪便污水处理设施的水质应定期进行监测，确保达标排放。

10.4 排污口应设置国家环境保护总局统一规定的排污口标志。

11 其它

养殖场防疫、化验等产生的危险废水和固体废弃物应按国家的有关规定进行处理。

中华人民共和国农业行业标准

NY/T 1169—2006

畜禽场环境污染控制技术规范

Technical criteria for controlling environment pollution of
the livestock and poultry farm

2006-07-10发布

2006-10-01实施



中华人民共和国农业部发布

前 言

本标准由中华人民共和国农业部提出。

本标准由全国畜牧业技术标准化委员会归口。

本标准起草单位：中华人民共和国农业部畜牧环境质量监督检验测试中心。

本标准主要起草人：刘成国、王全红、史光华、直俊强。

畜禽场环境污染控制技术规范

1 范围

本标准规定了畜禽场选址、场区布局、污染治理设施以及控制畜禽场恶臭污染、粪便污染、污水污染、病原微生物污染、药物污染、畜禽尸体污染等的基本技术要求和畜禽场环境污染监测控制技术。

本标准适用于目前正在运行生产的畜禽场和新建、改建、扩建畜禽场的环境污染控制。

2 引用标准

下列文件中的条款通过本标准的引用而成为本标准的条款。凡是注日期的引用文件，其随后所有的修改单(不包括勘误的内容)或修订版均不适用于本标准，然而，鼓励根据本标准达成协议的各方研究是否可使用这些文件的最新版本。凡是不注日期的引用文件，其最新版本适用于本标准。

GB 5084 农田灌溉水质标准

GB 7959 粪便无害化卫生标准

GB 13078 饲料卫生标准

GB 16548 畜禽病害肉尸及其产品无害化处理规程

GB 18596 畜禽养殖业污染物排放标准

GB/T 19525.2 畜禽场环境质量评价准则

农业部文件农牧发[2002]1号《食品动物禁用的兽药及其他化合物清单》

农业部公告[2002]第176号《禁止在饲料和动物饮水中使用的药物品种目录》

3 术语和定义

下列术语和定义适用于本标准。

3.1

畜禽场 livestock and poultry farm

按养殖规模，本标准规定：鸡5000只，母猪存栏 75头，牛 25头为畜禽场，该场应设置有舍区、场区和缓冲区。

3.2

环境污染 environmental pollution

是指人类活动使环境要素或其状态发生变化，环境质量恶化，扰乱和破坏了生态系统的动态平衡和人类的正常生活条件的现象。本规范所指环境污染是以畜禽活动为主体所造成的污染即畜禽场环境污染，主要包括恶臭污染、粪便污染、污水污染、病原微生物污染、药物污染和畜禽尸体污染等。

3.3

恶臭污染物 effluvium Pollution

指一切刺激嗅觉器官，引起人们不愉快及损害生活环境的气体物质。

3.4

环境质量评价 environment quality Evaluation

指依照一定的评价标准和评价方法对一定区域范围内的环境质量进行说明和评定。

3.5

环境影响评价 environment Influence Evaluation

狭义地说是建设项目可行性研究工作的重要组成部分,是对特定建设项目预测其未来的环境影响。同时提出防治对策,为决策部门提供科学依据,为设计部门提供优化设计的建议。广义的讲是指人类进行某项重大活动(包括开发建设、规划、计划、政策、立法)之前,采用评价手段预测该项活动可能给环境带来的影响。

4 畜禽场环境污染控制技术要求

4.1 选址、布局要求

4.1.1 按照 GB/T 19525.2 对畜禽场环境质量进行评价,正确选址、合理布局。

4.1.2 按建设项目环境保护法律、法规的规定,进行环境影响评价,实施“三同时”制度。

4.2 污染治理设施的要求

已建、新建、改建及扩建畜禽场的排水、通风、粪便堆场和污水贮水池、绿化等满足如下要求,不符合要求者应予以改造。

4.2.1 畜禽场排水

畜舍地面应向排水沟方向做1%~3%的倾斜;排水沟沟底须有2%~5%的坡度,且每隔一定距离设一深0.5m的沉淀坑,保持排水通畅。

4.2.2 畜舍通风

根据畜禽舍内的养殖品种、养殖数量,配备适当的通风设施,使风速满足畜禽对风速的要求。

4.2.3 粪便堆场和污水贮水池

粪便堆场和污水贮水池应设在畜禽场生产及生活管理区常年主导风向的下风向或侧风向处,距离各类功能地表水源不得小于400m,同时采取搭棚遮雨和水泥硬化等防渗漏措施。粪便堆场的地面应高出周围地面至少30cm。

实行种养结合的畜禽场,其粪便存储设施的总容积不得低于当地农林作物生产用肥的最大间隔时间内本畜禽场所产生粪便的总量。

4.2.4 绿化要求

在畜禽场周围和场区空闲地种植环保型树、花、草,绿化环境、净化空气,改善畜禽舍小气候,加强防疫,家畜养殖场场区绿化覆盖率达到30%,并在场外缓冲区建5m~10m的环境净化带。

4.3 恶臭污染控制

4.3.1 采用配合饲料,调整饲料中氨基酸等各种营养成分的平衡,提高饲料养分的利用效率,减少粪尿中氨氮化合物、含硫化合物等恶臭气体的产生和排放;合理调整日粮中粗纤维的水平,控制哧哧和粪臭素的产生。

4.3.2 提倡在饲料中添加使用微生物制剂、酶制剂和植物提取液等活性物质以减少粪便恶臭气体的产生。

4.3.3 畜舍内的粪便、污物和污水及时清除和处理,以减少粪尿存储过程中恶臭气体的产生和排放。

4.3.4 在畜禽粪便中添加沸石粉、丝兰属植物提取物等,达到除臭和抑制恶臭的扩散的目的。

4.3.5 畜禽场根据实际情况可适当增加垫料厚度也可在垫料中选择添加沸石粉、丝兰属植物等材料达到除臭效果。

4.4 粪便污染控制

4.4.1 已建、新建、改建以及扩建的畜禽场必须同步建设相应的粪便处理设施。

4.4.2 采用种养结合的畜禽场,粪便还田前必须经过无害化处理,按照土壤质地以及种植作物的种类确定施肥数量。

4.4.3 施入农田后粪便应立即混合到土壤内,裸露时间不得超过12h,不得在冻土或冰雪覆盖的土地

上施粪

4.4.4 提倡干清粪工艺收集粪便,减少污水量。实现清污分流,雨污分流,减少污水处理量。

4.4.5 对于没有足够土地消纳粪便的畜禽场,可根据本场的实际情况采用堆肥发酵、沼气发酵、粪便脱水干燥等方法对粪便进行处理。

4.5 污水污染控制

4.5.1 采用种养结合的畜禽场,可将污水无害化处理后用于农田灌溉,实现污水的循环利用,灌溉用水水质应达到GB 5084的要求。

4.5.2 对没有足够土地消纳污水的畜禽场,可根据当地实际情况选用下列综合利用措施:

4.5.2.1 经过生物发酵后,浓缩制成商品液体有机肥料。

4.5.2.2 进行沼气发酵,对沼渣、沼液实现农业综合利用,避免二次污染。沼渣及时运至粪便储存场所,沼液尽量还田利用。

4.5.3 污水的处理提倡采用自然、生物处理的方法。经过处理的污水若排放到周围地表则应达到GB 18596要求。

4.5.4 污水运送方式

管道输送:定期检查、维修管道,避免出现跑、冒、滴、漏现象。

车辆运送:必须采用封闭运送车,避免运输过程中洒、漏。

4.5.5 污水的消毒

使用次氯酸钠消毒时其“余氯”灌溉旱作时应小于1.5mg/L,灌溉蔬菜时应小于1.0mg/L。

4.6 病原微生物污染控制

4.6.1 对畜禽粪尿中以及病死畜体中的病原微生物进行处理应分别达到GB 7959和GB 16548规定的要求。

4.6.2 饲料中病原微生物污染控制技术

4.6.2.1 不得使用传染病死畜禽或腐烂变质的畜禽、鱼类及其下脚料作为饲料原料。

4.6.2.2 饲料在加工过程中,应通过热处理有效去除病原微生物。

4.6.2.3 饲料储存库必须通风、阴凉、干燥,防止苍蝇、蟑螂等害虫和鼠、猫、鸟类的侵入。

4.7 药物污染控制

4.7.1 科学合理使用药物

4.7.1.1 饲料卫生符合GB 13078

4.7.1.2 饲料和添加剂严格执行《饲料和饲料添加剂管理条例》

4.7.1.3 执行农业部文件农牧发[2002]1号《食品动物禁用的兽药及其他化合物清单》

4.7.1.4 执行农业部公告[2002]第176号《禁止在饲料和动物饮水中使用的药物品种目录》

4.7.2 畜禽粪尿中有毒有害物质污染控制技术

4.7.2.1 当粪尿中有毒物质(重金属等)含量超标时,要进行回收,集中处理。避免由于其累积造成对环境的污染。

4.7.3 选择适用性广泛、杀菌力和稳定性强、不易挥发、不易变质、不易失效且对人畜危害小、不易在畜产品中残留、对畜舍、器具无腐蚀性的消毒剂对场内环境、畜体表面以及设施、器具等进行消毒。

4.8 畜禽尸体污染控制

畜禽尸体严格按照GB 16548进行处理,不得随意丢弃,更不许作为商品出售。

4.9 环境监测

4.9.1 对畜禽场舍区、场区、缓冲区的生态环境、空气环境以及水环境和接受畜禽粪便和污水的土壤进

行定期监测,对环境质量进行定期评价,以便采取相应的措施控制畜禽场环境污染事件的产生。

4.9.2 对畜禽场排放的污水进行监测,掌握污水中各种污染物的浓度、排放量等,为选取适当工艺、技术、设备对其进行处理提供数据依据。对已有污水处理设施的畜禽场,要对处理后的出水进行定期监测,以对设备的运行情况进行调节,确保出水达到GB 18596的要求。

4.9.3在畜禽场排污口设置国家环境保护总局统一规定的排污口标志。

中华人民共和国农业行业标准

NY/T 525—2021

代替 NY 525—2012

有机肥料

Organic fertilizer

2021-05-07发布

2021-06-01实施



中华人民共和国农业农村部发布

前 言

本文件按照 GB/T 1.1—2020《标准化工作导则第1部分：标准化文件的结构和起草规则》的规定起草。

本文件代替 NY 525—2012《有机肥料》，与 NY 525—2012 相比，除结构调整和编辑性改动外，主要技术变化如下：

- a) 取消了强制性条款的规定；
- b) 修改了标准的适用范围(见第1章)；
- c) 增加了“腐熟度”“种子发芽指数”的术语和定义(见3.3、3.4)；
- d) 增加了有机肥料生产原料适用类目录及评估类原料安全性评价要求(见附录 A 和附录 B)；
- e) 删除了对产品颜色的要求(见4.2)；
- f) 修改了有机质的质量分数及其计算方法(见表1、附录 C)；
- g) 修改了总养分的质量分数及其测定方法(见表1、附录 D)；
- h) 增加了种子发芽指数的限定及其测定方法(见表1、附录 F)；
- i) 增加了机械杂质的质量分数的限定及其测定方法(见表1、附录 G)；
- j) 修改了检验规则(见第5章)；
- k) 修改了包装标识要求，增加了对主要原料名称、氯离子的质量分数等的标识要求(见6.2、6.3、6.4)；
- l) 增加了杂草种子活性的测定方法(见附录 H)。

本文件由农业农村部种植业管理司提出并归口。

本文件起草单位：全国农业技术推广服务中心、中国农业大学、南京农业大学、农业农村部规划设计研究院、北京市土肥工作站、上海市农业技术推广服务中心、北京市农林科学院、中国农业科学院农业资源与农业区划研究所、农业农村部肥料质量监督检验测试中心(郑州)。

本文件主要起草人：田有国、李季、沈其荣、赵英杰、沈玉君、贾小红、朱恩、袁军、李吉进、李兆君、王小琳、王博、张曦、孟远夺、高祥照。

本文件及其所代替文件的历次版本发布情况为：

——NY 525—2002 NY 525—2011 NY 525—2012

有机肥料

1 范围

本文件规定了有机肥料的范围、术语和定义、要求、检验规则、包装、标识、运输和储存。

本文件适用于以畜禽粪便、秸秆等有机废弃物为原料，经发酵腐熟后制成的商品化有机肥料。

本文件不适用于绿肥、农家肥和其他自积自造自用的有机肥

2 规范性引用文件

下列文件中的内容通过文中的规范性引用而构成本标准必不可少的条款。其中，注日期的引用文件，仅该日期对应的版本适用于本标准；不注日期的引用文件，其最新版本（包括所有的修改单）适用于本标准。

GB/T 6682分析金用水规格精验方法

GB/T 8170—20d8数值修的规则与酸限数值的表示和判定

GiB/T 8576 复混肥料下游离汞含量的定，真交烟

GB/T 15063-2026

GB 18382 肥料标识 内容和要求

GB/T 19524, 肥料中粪大肠菌群的测定

GB/T 19524 肥料中蛔虫的死全率的测定

HG/T 2843 化肥产品学分析常用标准滴定溶液、称准溶液、剂溶液和指示剂溶液

NY/T 1978 料一汞。砷镉，镇，格含量的测定

NY/T 2540-2014 肥料一知金量的测定

NY/T 2541- 4—肥料，磷含量的测定

NY/T 3442— (畜禽粪便堆肥技术规范)

3 术语和定义

下列术语和定义适用于本文件

3.1

有机肥料 organic fertilizer

主要来源于植物和/或动物。经过发酵腐熟的含碳有机物料，其功能是改善土壤肥力、提供植物营养、提高作物品质。

3.2

鲜样 fresh sample

现场采集的有机肥料样品。

3.3

腐熟度 maturity

腐熟度即腐熟的程度，指堆肥中有机物经过矿化、腐殖化过程后达到稳定的程度。

3.4

种子发芽指数 germination index

以黄瓜或萝卜(未包衣)种子为试验材料,在有机肥料浸提液中培养,其种子发芽率和种子平均根长的乘积与在水中培养的种子发芽率和种子平均根长的乘积的比值。用于评价有机肥料的腐熟度。

[来源: NY/T 3442—2019, 3.6, 有修改]

4 要求

4.1 原料

有机肥料生产原料应遵循“安全、卫生、稳定、有效”的基本原则，原料按目录分类管理，分为适用类、评估类和禁用类。优先选用附录 A 中的适用类原料；禁止选用粉煤灰、钢渣、污泥、生活垃圾(经分类陈化后的厨余废弃物除外)、含有外来入侵物种的物料和法律法规禁止的物料等存在安全隐患的禁用类原料；其余为评估类原料。如选择附录 B 中的评估类原料，须进行安全评估并通过安全性评价后才能用于有机肥料生产。

4.2 产品

4.2.1 外观

外观均匀，粉状或颗粒状，无恶臭。日视、鼻嗅测定。

4.2.2 技术指标

有机肥料的技术指标应符合表1的要求。

表1 有机肥料技术指标要求及检测方法

项 目	指 标	检测方法
有机质的质量分数(以烘干基计), %	30	按照附录 C 的规定执行
总养分(N+P ₂ O ₅ +K ₂ O)的质量分数(以烘干基计), %	4.0	按照附录 D 的规定执行
水分(鲜样)的质量分数, %	30	按照 GB/T 8576 的规定执行
酸碱度(pH)	5.5 ~ 8.5	按照附录 E 的规定执行
种子发芽指数(GI), %	70	按照附录 F 的规定执行
机械杂质的质量分数, %	0.5	按照附录 G 的规定执行

4.2.3 限量指标

有机肥料限量指标应符合表2的要求。

表2 有机肥料限量指标要求及检测方法

项 目	指 标	检测方法
总砷(As), mg/kg	15	按照 NY/T 1978 的规定执行。以烘干基计算
总汞(Hg), mg/kg	2	
总铅(Pb), mg/kg	50	
总镉(Cd), mg/kg	3	
总铬(Cr), mg/kg	150	
粪大肠菌群数, 个/g	100	按照 GB/T 19524.1 的规定执行
蛔虫卵死亡率, %	95	按照 GB/T 19524.2 的规定执行
氯离子的质量分数, %	—	按照 GB/T 15063—2020 附录 B 的规定执行
杂草种子活性, 株/kg	—	按照附录 H 的规定执行

5 检验规则

5.1 检验类别及检验项目

产品检验分为出厂检验和型式检验。出厂检验应由生产企业质量监督部门进行检验，出厂检验项目包括有机质的质量分数、总养分、水分(鲜样)的质量分数、酸碱度、种子发芽指数、机械杂质的质量分数和氯离子的质量分数。型式检验项目包括第4章的全部项目。在有下列情况之一时进行型式检验：

- a) 正式生产时，原料、工艺发生变化；
- b) 正常生产时，定期或积累到一定量后，每半年至少进行一次检验；
- c) 停产再复产时；
- d) 国家质量监管部门提出型式检验的要求时；
- e) 出现重大争议或双方认为有必要进行检验的时候。

5.2 组批

有机肥料按批检验，以1 d或2 d的产量为一批，最大批量为500 t。

5.3 采样

5.3.1 采样方法

5.3.1.1 袋装产品

采取随机抽样的方法，有机肥料产品总袋数与最少采样袋数见表3。将抽出的样品袋平放，每袋从最长对角线插入取样器，从包装物的表面、中间和底部3个水平取样，每袋取出不少于200 g样品，每批产品采取的样品总量不少于4000 g。或拆包用取样铲或勺取样。用于杂草种子活性测定时，应另取一份不少于6000 g的样品，装入干净的采样袋中备用。总袋数超过512袋时，最少采样袋数按公式(1)计算。如遇小数，则进为整数。

$$n=3 \times \sqrt{N} \quad (1)$$

式中：

N ——每批采样总袋数

表3 有机肥料产品最小采样袋数要求

单位为袋

总袋数	最少采样袋数	总袋数	最少采样袋数
1 ~ 10	全部袋数	182 ~ 216	18
11 ~ 49	11	217 ~ 254	19
50 ~ 64	12	255 ~ 296	20
65 ~ 81	13	297 ~ 343	21
82 ~ 101	14	344 ~ 394	22
102 ~ 125	15	395 ~ 450	23
126 ~ 151	16	451 ~ 512	24
152 ~ 181	17		

5.3.1.2 散装产品

从堆状等散装样品中采样时，从同一批次的有品堆中用窗、或取程是采集适填的样品混合均匀，随机选取的采集点不少于7本从样品堆的表而及内部指最的样前点是不步于从产品流水线上采样时，根据物料流动的速度每10袋或间第，用取样器取出所需的样品，抽取的样品总量不少于4000g 用于杂草种干润定而的不空(0的样的，表人于有们不样食中备用。

5.3.2 样品缩分

将选取的样品迅速混匀。用四分法或缩分器将样需缩分至约2000 g，分装于3个干净的聚乙烯或玻璃材质的广口瓶中，每份样品重量不少于600g，密封并贴上标签，注明生产企业名称、产品名称、批号、原料、采样日期、采样人姓名。其中，瓶用于鲜样水分和种子发芽指数的测定，一瓶风于用于产品成分分析，一瓶保存至少6个月，以备查用。

5.4 试样制备

将5.3.2中一瓶风干后的样品，经多次缩分后取出约100 g样品，迅速研磨至全部通过1 mm尼龙筛，混匀，收集于干净的样品瓶或自封袋中，作成分分析用。余下的样品供机械杂质的测定用。

5.5 结果判定

5.5.1 本文件中质量指标合格判断，按照GB/T 8170—2008中“4.3.3修约值比较法”的规定执行。

5.5.2 生产企业应按本文件要求进行出厂检验和型式检验。出厂检验项目和型式检验项目全部符合本文件要求时，判该批产品合格。每批检验合格出厂的产品应附有质量证明书，其内容包括：生产企业名称、地址、产品名称、批号或生产日期、原料名称、产品净含量、有机质含量、总养分含量、pH及本文件编号。

5.5.3 产品出厂检验时，如果检验结果中有指标不符合本文件要求时，应重新自同批次二倍量的包装袋中选取有机肥料样品进行复检；重新检验结果中有指标不符合本文件要求时，则整批肥料判为不合格。

5.5.4当供需双方对产品质量发生异议需仲裁时，按有关规定执行。

6包装、标识、运输和储存

6.1有机肥料应用覆膜编织袋或塑料编织袋衬聚乙烯内袋包装。每袋净含量50 kg、40 kg、25 kg、10 kg, 平均每袋净含量不得低于50.0 kg、40.0 kg、25.0 kg、10.0 kg。产品包装规格也可由供需双方协商，按双方合同规定执行。

6.2有机肥料包装袋上应注明产品通用名称、商标、包装规格、净含量、主要原料名称(质量分数 5%,以鲜基计)、有机质含量、总养分含量及单一养分含量、企业名称、生产地址、联系方式、批号或生产日期、肥料登记证号、执行标准号等，建议标注二维码。其余按照 GB18382 的规定执行。

6.3氯离子的质量分数的标明值。当产品中氯离子的质量分数 2.0%时进行标注。

6.4杂草种子活性的标明值。应注明产品中杂草种子活性的标明值。

6.5产品不得含有国家明令禁止的添加物或添加成分。

6.6若加入或标示含有其他添加物，生产者应有足够的证据，证明添加物安全有效。应标明添加物的名称和含量，不得将添加物的含量与养分相加。

6.7有机肥料应储存于阴凉、通风干燥处，在运输过程中应防潮、防晒、防破裂。

附 录 A
(规范性)
有机肥料生产原料适用类目录

有机肥料生产原料适用类目录见表 A.1。

表 A.1 有机肥料生产原料适用类目录

原料种类	原料名称
种植业废弃物	谷、麦及薯类等作物秸秆
	豆类作物秸秆
	油料作物秸秆
	园艺及其他作物粘秆
	林草废弃物
养殖业废弃物	常禽粪尿及前禽阅金基料(植物类)
	废饲料
加工业废弃物	麸及、稻显、某行领、人验统,花生每、花麻饼、酒牌练、柑孖钏、茶籽研等种植业加工过程中的副产物
天然原料	草炭、泥炭、含腐殖酸的褐煤等

附录 B

(规范性)

评估类原料安全性评价要求

有机肥料生产评估类原料安全性评价要求见表B.1。

表B.1 有机肥料生产评估类原料安全性评价要求

序号	原料名称	安全性评价指标	佐证材料
1	植物源性中药渣	重金属、抗生素、所用有机浸提剂含量等	有机浸提剂说明、检测报告等
2	厨余废弃物(经分类和陈化)	盐分、油脂、蛋白质代谢产物(胺类)、黄曲霉素、种子发芽指数等	处理工艺(脱盐、脱油、固液分离等)说明、检测报告等
3	骨胶提取后剩余的骨粉	化学萃取剂品种和含量等	化学萃取剂说明、检测报告等
4	蚯蚓粪	重金属含量等	养殖原料说明、检测报告等
5	食品及饮料加工有机废弃物(酒糟、酱油糟、醋糟、味精渣、酱糟、酵母渣、薯渣、玉米渣、糖渣、果渣、食用菌渣等)	盐分、重金属含量等	生产工艺(包括化学添加剂的种类和含量)说明、检测报告等
6	糠醛渣	持久性有机污染物等	检测报告等
7	水产养殖废弃物(鱼杂类、蛭子、鱼类、贝杂类、海藻类、海松、海带、蛤蜊皮、海草、海绵、蕴草、苔条等)	盐分、重金属含量等	生产工艺说明、检测报告等
8	沼渣/液(限种植业、养殖业、食品及饮料加工业)	盐分、重金属含量等	生产工艺说明、检测报告等
注1:佐证材料包括但不限于原料、成品全项检测报告,产品对土壤、作物、生物、微生物、地下水、地表水等农业生态环境的安全性影响评价资料,原料无害化处理、生产工艺措施及认证等。 注2:生产抗生素的植物源性中药渣、未经分类和陈化处理的厨余废弃物、以污泥为饵料的蚯蚓粪、以污泥为原料的沼渣沼液不属于评估类原料,属于禁用类原料。			

附录 C

(规范性)

有机质含量测定(重铬酸钾容量法)

本文件方法中所用水应符合 GB/T 6682 中三级水的规定。所列试剂,除注明外,均指分析纯试剂。本文件中所用的标准滴定溶液、标准溶液、试剂溶液和指示剂溶液,在未说明配制方法时,均按照 HG/T 2843 的规定配制。

C.1 方法原理

用定量的重铬酸钾-硫酸溶液,在加热条件下,使有机肥料中的有机碳氧化,多余的重铬酸钾溶液用硫酸亚铁标准溶液滴定,同时以二氧化硅为添加物作空白试验。根据氧化前后氧化剂消耗量,计算有机碳含量,乘以系数1.724,为有机质含量。

C.2 试剂及制备

C.2.1 二氧化硅:粉末状。

C.2.2 硫酸($\rho=1.84\text{ g/mL}$)。C.2.3 重铬酸钾($\text{K}_2\text{Cr}_2\text{O}_7$)标准溶液: $c(1/6\text{ K}_2\text{Cr}_2\text{O}_7)=0.1\text{ mol/L}$ 。

称取经过130℃烘干至恒重(3 h~4 h)的重铬酸钾(基准试剂)4.9031 g,先用少量水溶解,然后转移入1 L容量瓶中,用水定容至刻度,摇匀备用。

C.2.4 重铬酸钾溶液($\text{K}_2\text{Cr}_2\text{O}_7$): $c(1/6\text{ K}_2\text{Cr}_2\text{O}_7)=0.8\text{ mol/L}$ 。

称取重铬酸钾(分析纯)39.23 g,溶于600 mL~800 mL水中(必要时可加热溶解),冷却后转移入1 L容量瓶中,稀释至刻度,摇匀备用。

C.2.5 邻啡罗林指示剂。

称取硫酸亚铁($\text{FeSO}_4 \cdot 7\text{H}_2\text{O}$,分析纯)0.695 g和邻啡罗林($\text{C}_{17}\text{H}_{19}\text{N}_3 \cdot \text{H}_2\text{O}$,分析纯)1.485 g溶于100 mL水,摇匀备用。此指示剂易变质,应密闭保存于棕色瓶中。

C.2.6 硫酸亚铁(FeSO_4)标准溶液: $c(\text{FeSO}_4)=0.2\text{ mol/L}$ 。

称取($\text{FeSO}_4 \cdot 7\text{H}_2\text{O}$)(分析纯)55.6g,溶于900 mL水中,加硫酸(C.2.2)20 mL溶解,稀释定容至1 L,摇匀备用(必要时过滤)。储于棕色瓶中,硫酸亚铁溶液在空气中易被氧化,使用时应标定其浓度。

$c(\text{FeSO}_4)=0.2\text{ mol/L}$ 标准溶液的标定:吸取重铬酸钾标准溶液(C.2.3)20.00 mL加入150 mL三角瓶中,加硫酸(C.2.2)3 mL~5 mL和2滴~3滴邻啡罗林指示剂(C.2.5),用硫酸亚铁标准溶液(C.2.6)滴定。根据硫酸亚铁标准溶液滴定时的消耗量,按公式(C.1)计算其准确浓度 c_0 。

$$c_0 = \frac{C \times v}{v_2} \dots\dots\dots (C.1)$$

式中:

c_0 ——重铬酸钾标准溶液的浓度数值,单位为摩尔每升(mol/L);

v ——吸取重铬酸钾标准溶液的体积数值,单位为毫升(mL);

v_2 ——滴定时消耗硫酸亚铁标准溶液的体积数值,单位为毫升(mL)。

C.3 仪器、设备

C.3.1 水浴锅

C.3.2 天平等实验室常用仪器设备。

C.4 测定步骤

称取过 1 m m 筛的风干试样 0.2 g ~ 0.5 g (精确至 0.0001 g, 含有机碳不大于 15 mg), 置于 500 m L 的三角瓶中, 准确加入 0.8 mol/L 重铬酸钾溶液 (C.2.4) 50.0 mL, 再加入 50.0 mL 硫酸 (C.2.2), 加一弯颈小漏斗, 置于沸水中, 待水沸腾后计时, 保持 30 min。取出冷却至室温, 用少量水冲洗小漏斗, 洗液承接于三角瓶中。将三角瓶内反应物无损转入 250 mL 容量瓶中, 冷却至室温, 定容摇匀, 吸取 50.0 mL 溶液于 250 mL 三角瓶内, 加水至 100 mL 左右, 加 2 滴 ~ 3 滴邻啡罗啉指示剂 (C.2.5), 用硫酸亚铁标准溶液 (C.2.6) 滴定近终点时, 溶液由绿色变成暗绿色, 再逐滴加入硫酸亚铁标准溶液 (C.2.6) 直至生成砖红色为止。同时, 称取 0.2 g (精确至 0.0001 g) 二氧化硅 (C.2.1) 代替试样, 按照相同分析步骤, 使用同样的试剂, 进行空白试验。

如果滴定试样所用硫酸亚铁标准溶液的用量不到空白试验所用硫酸亚铁标准溶液用量的 1/3 时, 则应减少称样量, 重新测定。

C.5 分析结果的表述

有机质含量以肥料的质量分数 (%) 表示, 按公式 (C.2) 计算

$$w = \frac{c(V_0 - V) \times 3 \times 1.724 \times D}{m(1 - X)} \times 10001 \quad \text{..... (C.2)}$$

式中:

- c —— 硫酸亚铁标准溶液的浓度数值, 单位为摩尔再生 (mol/L);
- V_0 —— 空白试验时, 消耗硫酸亚铁标准溶液的体积数值, 单位为毫升 (mL);
- V —— 样品测定时, 消耗硫酸亚铁标准溶液的体积数值, 单位为毫升 (mL);
- 3 —— 四分之一碳原子的摩尔质量数值, 单位为克每摩尔 (g/mol);
- 1.724 —— 有机碳换算为有机质的系数;
- m —— 风干试样质量的数值, 单位为克 (g);
- X —— 风干试样含水量的数值, 单位为百分号 (%);
- D —— 分取分数能容积分的体积, 26060

C.6 允许差

C.6.1 计算结果保留到小数 取 业子测 键集的算采平均值第隔后特果

C.6.2 平行测定结果的绝对差值应符合表 C.1 的要求。

表 C.1 平行测定结果的绝对差值要求

有机质的质量分数 (w), %	绝对差值, %
$w \leq 20$	0.6
$20 < w \leq 30$	0.8
$w > 30$	1.0

不同实验室测定结果的绝对差值应符合表 C.2 要求。

表 C.2 不同实验室测定结果的绝对差值要求

有机质的质量分数 (w), %	绝对差值, %
$w \leq 20$	1.0
$20 < w \leq 30$	1.5
$w > 30$	2.0

附录 D

(规范性)

总养分含量测定

本文件方法中所用水应符合 GB/T 6682 中三级水的规定。所列试剂,除注明外,均指分析纯试剂。本文件中所用的标准滴定溶液、标准溶液、试剂溶液和指示剂溶液,在未说明配制方法时,均按照 HG/T 2843 的规定配制。

D.1 总氮含量测定

D.1.1 方法原理

有机肥料中的有机氮经硫酸-过氧化氢消煮,转化为铵态氮。碱化后蒸馏出来的氮用硼酸溶液吸收,以标准酸溶液滴定,计算样品中的总氮含量。

D.1.2 试剂及制备

D.1.2.1 硫酸($\rho=1.84\text{ g/mL}$)。

D.1.2.2 30%过氧化氢。

D.1.2.3 氢氧化钠溶液:质量浓度为40%的溶液。称取40 g氢氧化钠(化学纯)溶于100 mL水中。

D.1.2.4 硼酸溶液(2%, m/V):称取20 g硼酸溶于水中,稀释至1 L

D.1.2.5 定氮混合指示剂:称取0.5 g溴甲酚绿和0.1 g甲基红溶于100 mL 95%乙醇中。

D.1.2.6 硼酸指示剂混合液:每升2%硼酸(D.1.2.4)溶液中加入20 mL定氮混合指示剂(D.1.2.5)并用稀碱或稀酸调至紫红色(pH 约为4.5)。此溶液放置时间不宜过长,如在使用过程中 pH 有变化,需随时用稀碱或稀酸调节。

D.1.2.7 硫酸 $c(1/2H_2SO_4)=0.05\text{ mol/L}$ 或盐酸 $c(HCl)=0.05\text{ mol/L}$ 标准滴定溶液。

D.1.3 仪器设备

D.1.3.1 实验室常用仪器设备。

D.1.3.2 消煮仪。

D.1.3.3 全自动定氮仪、定氮蒸馏仪或具有相同功效的蒸馏装置。

D.1.4 分析步骤

D.1.4.1 试样溶液制备

称取过1 mm筛的风干试样0.5 g~1.0 g(精确至0.0001 g),置于250 mL锥形瓶底部或体积适量的消煮管底部,用少量水冲洗粘附在瓶/管壁上的试样,加5 mL硫酸(D.1.2.1)和1.5 mL过氧化氢(D.1.2.2),小心摇匀,瓶口放一弯颈小漏斗,放置过夜。缓慢加热至硫酸冒烟,取下,稍冷加15滴过氧化氢,轻轻摇动锥形瓶或消煮管,加热10 min,取下,稍冷后再加5滴~10滴过氧化氢并分次消煮,直至溶液呈无色或淡黄色清液后,继续加热10 min,除尽剩余的过氧化氢。

取下冷却,小心加水至20 mL~30 mL,轻轻摇动锥形瓶或消煮管,用少量水冲洗弯颈小漏斗,洗液收入锥形瓶或消煮管中。将消煮液移入100 mL容量瓶中,冷却至室温,加水定容至刻度。静置澄清或用无磷滤纸干过滤到具塞三角瓶中,备用。

D.1.4.2 空白试验

除不加试样外,试剂用量和操作同D.1.4.1。

D.1.4.3 测定

于锥形瓶中加入10.0 mL硼酸-指示剂混合液(D.1.2.6),放置锥形瓶于蒸馏仪器氨液接收托盘上,

冷凝管管口插入硼酸液面中。吸取消煮清液50.00 mL于蒸馏瓶内，加入200 mL水(视蒸馏装置定补水量)。将蒸馏管与定氮仪器蒸馏头相连接，加入15 mL氢氧化钠溶液(D.1.2.3)，蒸馏。当蒸馏液体达到约100 mL时，即可停止蒸馏。

用硫酸标准溶液或盐酸标准溶液(D.1.2.7)直接滴定馏出液，由蓝色刚变至紫红色为终点。记录消耗标准溶液的体积。

D.1.5 分析结果的表述

肥料的总氮含量以肥料的质量分数(%)表示，按公式(D.1)计算，所得结果应保留到小数点后2位。

$$N = \frac{c(V - V_0) \times 14 \times D}{m(1 - X) \times 1000} \times 100 \quad \text{..... (D.1)}$$

式中：

C ——标定标准溶液的摩尔浓度，单位为摩尔每升(mol/L)；

V_0 ——空白试验时，消耗标定标准溶液的体积，单位为毫升(mL)；

V ——样品测定时，消耗标定标准溶液的体积，单位为毫升(mL)；

14——氮的摩尔质量，单位为克每摩尔(g/mol)；

m ——风干试样的质量，单位为克(g)；

X ——风干试样含水量的数值；

D ——分取倍数 定容体积/分取体积，0.0250。

D.1.6 允许差

取平行测定结果的算术平均值以测定结果。平行测定结果允许绝对差应符合表D.1。

表D.1 总氮含量平行测定结果允许绝对差值

总氮(N), %	允许差,
$N < 0.50$	0.02
$0.50 \leq N < 1.00$	0.04
$N \geq 1.00$	0.06

D.2 总磷含量测定

D.2.1 试样溶液制备

按照D.1.4.1操作制备。

D.2.2 空白溶液制备

除不加试样外，应用的试剂和操作同D.2.1。

D.2.3 分析步骤与结果表述

吸取试样溶液5.00 mL于50 mL容量瓶中，按照NY/T 2541—2014规定的“5.2 等离子体发射光谱法”或“5.3 分光光度法”执行，以烘干基计。其中“分光光度法”为仲裁法。

D.3 总钾含量测定

D.3.1 试样溶液制备

按照D.1.4.1操作制备。

D.3.2 空白溶液制备

除不加试样外，应用的试剂和操作同D.3.1。

D.3.3 分析步骤与结果表述

吸取5.00 mL试样溶液于50 mL容量瓶中，按照NY/T 2540—2014规定的“5.2 火焰光度法”或“5.3 等离子体发射光谱法”执行，以烘干基计。其中，“火焰光度法”为仲裁法。

附录 E

(规范性)

酸碱度的测定(pH计法)

本文件方法中所用水应符合 GB/T 6682 中三级水的规定。所列试剂,除注明外,均指分析纯试剂。本文件中所用的标准滴定溶液、标准溶液、试剂溶液和指示剂溶液,在未说明配制方法时,均按照 HG/T 2843 的规定配制。

E.1 方法原理

当以 pH 计的玻璃电极为指示电极,甘汞电极为参比电极,插入试样溶液中时,两者之间产生一个电位差。该电位差的大小取决于试样溶液中的氢离子活度,氢离子活度的负对数即为 pH,由 pH 计直接读出。

E.2 仪器

实验室常用仪器及 pH 酸度计(灵敏度为 0.01 pH 单位,带有温度补偿功能)。

E.3 试剂和溶液

E.3.1 pH4.00 标准缓冲液:称取经 120 ℃ 烘 1 h 的邻苯二钾酸氢钾($\text{KHC}_8\text{H}_4\text{O}_4$) 10.12 g,用水溶解,稀释定容至 1 L。可购置有国家标准物质证书的标准缓冲液。

E.3.2 pH6.86 标准缓冲液:称取经 120 ℃ 烘 2 h 的磷酸二氢钾(KH_2PO_4) 3.398 g 和经 120 ℃ ~ 130 ℃ 烘 2 h 的无水磷酸氢二钠(Na_2HPO_4) 3.53 g,用水溶解,稀释定容至 1 L。可购置有国家标准物质证书的标准缓冲液。

E.3.3 pH 9.18 标准缓冲液:称取硼砂($\text{Na}_2\text{B}_4\text{O}_7 \cdot 10\text{H}_2\text{O}$) (在盛有蔗糖和食盐饱和溶液的干燥器中平衡 1 周) 3.81 g,用水溶解,稀释定容至 1 L。可购置有国家标准物质证书的标准缓冲液。

E.4 操作步骤

称取过 1 mm 筛的风干样 5.00 g 于 100 mL 烧杯中,加 50.0 mL 不含二氧化碳的水(经煮沸 10 min 驱除二氧化碳),人工或使用磁力搅拌器搅动 3 min,静置 30 min,用 pH 酸度计测定。测定前,用标准缓冲溶液对酸度计进行校验(温度补偿设为 25 ℃)。

E.5 允许差

取平行测定结果的算术平均值为最终分析结果,保留到小数点后 1 位。平行分析结果的绝对差值不大于 0.20 pH 单位。

附录 F (规范性) 种子发芽指数(GI)的测定

F.1 主要仪器和试剂

培养皿、定性滤纸、水(应符合 GB/T 6682 中三级水的规定)、往复式水平振荡机、恒温培养箱、游标卡尺。

F.2 试验步骤

称取试样(鲜样)10.00g,置于220 L锥形瓶中,将样品含水率折算后,按照固液比(质量/体积)1:10加入相应质量的水,盖紧瓶盖后置于往复式水平振荡机上,调节频率100次/min,振幅不小于40 mm,在25℃下振荡浸提8 h。取下通液管,取工清液并预先安装好滤纸的过滤装置上过滤,收集过滤后的浸提液。摇匀后供外析用,滤液当天使用,或在0℃下保存,在不超过48 h内使用。

在9 cm培养皿中放入1成或2采全程滤纸。其上与均液入10和天其一致、他满的黄瓜(或萝卜,未包衣)种子,加入供试样没接液10得表工培赛盖,在(。的培养箱中进行培养48 h,统计发芽种子的粒数,并用游标卡尺逐粒测量根长。

以水作对照做空白试验。

注:评估类原料可依据麦家评估结果确定固液比。

F.3 分析结果的表述

种子发芽指数GI表示,公式(1)计算。

$$GI = \frac{4 \times A}{B \times B_i} \times 100$$

式中:

A——有机肥料的浸提液培养的种子中发芽粒数占该天总粒数的百分比,其单位为百分号(%)。

A_i——有机肥料时合提很培养的金部种子的年药根长数值,单位为mm。

B——水培养的和子中发明粒数占该天总粒数的百分比,单位为百分号(%)。

B_i——水培养的全和子的根长数值,单位为毫米(mm)。

F.4 允许差

取平行测定结果的算术平均值为最终测定结果,计算结果保留到小数点后1位。

平行分析结果的绝对差值不大于5.0%。

附 录 G

(规范性)

机械杂质的质量分数的测定

G.1 主要仪器

天平、试验筛(孔径4 mm)等。

G.2 分析步骤

取风干试样500 g(精确至0.1 g),记录样品总重 m_1 ,过4 mm筛子,将筛上物用目选法挑出其中的石块、塑料、玻璃、金属等机械杂质并称重,记录为 m_2 ,计算样品中机械杂质的质量分数 w (%)。

G.3 分析结果的表述

机械杂质含量以质量分数 w (%)表示,按公式(G.1)计算。

$$w = \frac{m_2}{m_1} \times 100 \quad \text{.....(G.1)}$$

式中:

w —— 有机肥料中机械杂质的质量分数;

m_2 —— 有机肥料中机械杂质的质量数值,单位为克(g);

m_1 —— 风干试样的总质量数值,单位为克(g)。

计算结果保留到小数点后1位。

附 录 H (规范性) 杂草种子活性的测定

H.1 主要仪器和试剂

光照培养箱、托盘、纱布、水(应符合 GB/T 6682 中三级水的规定)。

H.2 试验步骤

称取有机肥料样品(鲜样)3000 g(精确至0.1 g),记录样品总重 m ,均匀地铺在托盘中,厚度约为20 mm,在30 °C条件下的光照培养箱(光照强度和湿度适中)中培养21 d。在试验期间,每2 d~3 d补充水分一次,以保持样品潮湿,补水采用喷壶喷水方式,将样品表面喷湿即可。为避免托盘中样品被污染,可以在样品上覆盖纱布。每次补水时,观察是否有种子发芽并做记录,21 d后统计试验期间发芽种子总株数 N 。

H.3 分析结果的表述

杂草种子活性以 w 表示,按公式(H.1)计算。

$$w = \frac{N}{m \times 10^{-3}} \quad \text{..... (H.1)}$$

式中:

w ——有机肥料中杂草种子活性数值,单位为株每千克(株/kg);

N ——有机肥料中发芽种子总株数数值,单位为株;

m ——称取的有机肥料质量数值,单位为克(g)。

取平行测定结果的算术平均值为最终测定结果,保留到小数点后1位。

中华人民共和国国家标准

GB/T 26622—2011

畜禽粪便农田利用环境影响评价准则

Criteria for environmental impact assessment of
the animal manure land application

2011-06-16发布

2011-11-01实施

中华人民共和国国家质量监督检验检疫总局
中国国家标准化管理委员会 发布

前 言

本标准的附录 A 和附录 B 为规范性附录，附录 C 为资料性附录。

本标准由中华人民共和国农业部提出。

本标准由全国畜牧业标准化技术委员会归口。

本标准起草单位：中国农业科学院农业环境与可持续发展研究所、农业部畜牧环境设施设备质量监督检验测试中心(北京)。

本标准主要起草人：黄宏坤、董红敏、陶秀萍、陈永杏、尚斌。

畜禽粪便农田利用环境影响评价准则

1 范围

本标准规定了畜禽粪便农田利用对环境影响的评价程序、评价方法、评价报告的编制等要求。
本标准适用于畜禽粪便农田利用的环境影响评价。

2 规范性引用文件

下列文件中的条款通过本标准的引用而成为本标准的条款。凡是注日期的引用文件，其随后所有的修改单(不包括勘误的内容)或修订版均不适用于本标准，然而，鼓励根据本标准达成协议的各方研究是否可使用这些文件的最新版本。凡是不注日期的引用文件，其最新版本适用于本标准。

GB 3838 地表水环境质量标准

GB/T 14848 地下水质量标准

NY/T 395 农田土壤环境监测技术规范

3 术语和定义

下列术语和定义适用于本标准。

3.1

无害化处理 sanitation treatment

利用高温、好氧、厌氧发酵和消毒等技术杀灭畜禽粪便中病原菌、寄生虫(卵)和杂草种子的过程。

3.2

畜禽粪便农田利用的环境影响评价 environmental impact assessment for the animal manure land application

对畜禽粪便农田利用后可能造成的环境影响进行分析、预测和评估，提出预防或减轻不良环境影响的对策和措施，并进行跟踪监测的方法和制度的评价全过程。

3.3

农田粪便承载力指数 index for manure load of land application

在一定土壤肥力和单位面积作物预期产量条件下，畜禽粪便农田实际施用量与除化学肥料之外的所需投入畜禽粪便量的比值。

4 评价程序

4.1 资料收集

4.1.1 根据评价任务要求制定评价工作计划，包括评价范围、等级、方法、监测指标和采样方式，做好现场调查前的准备工作。

4.1.2 收集国家相关法律、法规和标准。

4.1.3 调查当地区域地理位置，收集地区经纬度、行政区位置和平面图。

4.1.4 收集当地自然、气候、地质、地形、水文、环境、社会条件和农业生产技术水平等资料，进行现场调查。

4.1.5 收集当地土地利用现状、面积、土壤母质、农田施肥水平、农作物产量等资料。

4.1.6 收集调查当地经济发展历史和现状、农业生产布局、畜牧业发展情况和畜禽粪便管理现状。包括当地农作物种类、栽培技术措施、耕作制度、化肥种类及其施用量，畜禽粪便消纳及环境容量等资料。

4.2 编制畜禽粪便农田利用环境影响评价工作大纲

根据评价目的，宜进行畜禽粪便农田利用环境质量评价工作大纲编制的，其内容和格式见附录 A。

4.3 环境监测

环境监测对象包括畜禽粪便、土壤、水(地表水、地下水)，采样时要注意采集具有代表性样品，记录采样时间、地点、方法以及采样前和当时的土地利用情况。监测分析过程中应采用国家规定的标准方法。

4.4 数据分析处理

将收集到的数据和实际监测数据进行筛选、处理和统计分析，对畜禽粪便不同施用量的土壤质量与当地土壤环境本底值进行对比，作出评价结论；通过预测土壤环境变化，提出畜禽养殖业发展和畜禽粪便利用建议和对策。

4.5 编制环境影响评价报告

编制的畜禽粪便农田利用环境影响评价报告要求数据准确、文字简洁、论点明确、论据充足和结论科学，并提供必要的图表和图片并加以说明，以利审核。环境影响评价报告的内容和格式见附录 B。

5 评价方法

5.1 现场布点和采样

5.1.1 在调查的基础上，选择具有代表性的地块进行采样。土壤采样按 NY/T 395 规定执行。采集有代表性待施入农田的粪便样品 2 kg。水样采集布点数量根据当地实际情况制定，地下水宜采用井水，体积不少于 2 L；地表水不少于 2 L。

5.1.2 评价因子

包括氮、磷、粪大肠菌群、蛔虫卵和主要重金属(铜、锌、铅、铬、镉、砷)；水质评价因子应包括化学需氧量、生化需氧量和硝酸盐。

5.2 畜禽粪便农田利用环境影响评价

5.2.1 农田粪便承载力指数 F_C 按式(1)计算：

$$F_C = \frac{T}{N - H} \dots\dots\dots (1)$$

式中：

- T——单位面积农田畜禽粪便实际施用量，单位为吨每公顷(t/hm²)；
- N——单位面积农田粪便最大施用量，单位为吨每公顷(t/hm²)，参见附录 C；
- H——单位面积化学肥料折算的粪便施用量，单位为吨每公顷(t/hm²)。

5.2.2 水质污染指数 P：按式(2)计算：

$$P = \frac{C_i}{S_i} \dots\dots\dots (2)$$

式中：

- C_i——水质污染物实测浓度；
- S_i——水体污染物的环境标准浓度限值，见 GB 3838 和 GB/T 14848。

5.2.3 土壤综合污染指数

按 NY/T 395 规定执行。

5.2.4 环境质量分级

农田粪便承载力指数(FC)和水质污染指数(P)等级见表1。土壤综合污染指数分级按 NY/T 395 规定执行。

表1 农田粪便承载力指数及水质污染指数分级

等级	I			IV	V
P 和F C 的最大值	P(FC) 0.7	0.7<P(FC) 1.0	1.0<P(FC) 2.0	2.0<P(FC) 3.0	P(FC)>3.0

6 畜禽粪便农田利用环境影响评价报告的编制

6.1 评价报告应全面、概括地反映环境质量评价全部工作，尽量采用图表加以说明。原始数据和计算过程不必在报告中列出，必要时可编入附录。参考文献按发表的时间次序由近至远列出。评价报告应同时附采样点位置图和监测结果报告。

6.2 环境影响评价报告根据实际情况选择附录 B 中全部内容或部分内容进行编制。

附录 A (规范性附录)

畜禽粪便农田利用环境影响评价工作大纲

A.1 前言

概述畜禽粪便农田利用环境评价项目的意义和由来、任务委托情况、承担总体评价任务的单位。

A.2 编制依据

- 有关法规和标准。
- 评价任务委托书。

A.3 畜禽粪便农田利用环境质量评价工作概况

A.3.1 畜禽养殖基本情况

畜禽粪便农田利用环境质量评价涉及的规模化畜禽养殖场的名称、地点、性质、生产规模、占地面积和场区总平面布置简图。新建的应提供环境影响评价报告书。

A.3.2 环境因子的识别和简要分析

根据对规模化养殖场畜禽粪便农田利用现状初步分析，识别其施用后可能对水体、土壤产生影响的环境因子，从中辨析出畜禽粪便农田利用后对土壤、水体可能产生的污染及其强度。

A.4 畜禽粪便农田利用环境评价区域概况

A.4.1 自然环境概况

包括被评价区域的地质、地貌、地形、地震、水文、气候与气象等。

A.4.2 社会环境

A.4.2.1 环境影响评价区域的地理位置(附地理位置图)、行政区划、交通运输、畜禽养殖和农田情况。

A.4.2.2 畜禽粪便农田利用方式、作物种类、施用量、土壤质量等。

A.5 评价工作内容

- 评价目的；
- 评价范围的确定：应根据被评价畜禽粪便农田利用的典型田块和水体调查来确定评价区域范围；
- 评价重点：主要针对畜禽粪便农田利用后对土壤、水体质量进行评价；
- 评价工作概述。

A.6 畜禽粪便农田利用环境质量评价

通过调查与监测畜禽粪便施用典型地块的土壤、水体等的环境质量状况，对畜禽粪便农田利用的环境质量现状进行评价。

畜禽粪便农田利用后对评价区域土壤、水体可能产生的影响进行分析，重点分析长期施用畜禽粪便对该地区环境质量的影响范围和影响程度。

A.7 环境经济损益分析

- 社会效益分析；
- 经济效益分析；
- 环境效益分析。

A.8 环境管理计划和监控计划

- 环境管理体系及职能；
- 环境监控计划。

A.9 畜禽粪便农田利用后的环境质量和环境影响评价结论和建议。

A.10 评价工作进度。

A.11 评价工作经费预算。

附录 B
(规范性附录)

畜禽粪便农田利用环境影响评价报告

B.1 前言

概述畜禽粪便农田利用环境影响评价项目意义和由来、评价标准、评价方法和评价区域。

B.2 环境因子的识别和简要分析。

B.3 评价区域环境概况。

B.3.1 自然环境概况

B.3.1.1 地理位置，包括所处地区经纬度、行政区位置和交通位置(主要交通线)，并附平面图。

B.3.1.2 气候、气象、地质、地形、地貌、水文(含地表水、地下水、水资源总量、利用情况及存在问题)。

B.3.1.3 土地利用类型、面积、土壤类型、土壤肥力水平以及农田施用粪便种类和数量，化学肥料施用种类和数量。

B.3.1.4 矿产、森林、草原、水产、动植物与生态。

B.3.2 社会经济概况。

B.3.2.1 行政区划情况。

B.3.2.2 农业生产布局情况。

B.3.2.3 农牧业发展情况。

B.3.3 环境评价区域内畜禽养殖及粪便利用概况。

B.3.3.1 畜禽养殖基本情况

B.3.3.1.1 畜禽养殖种类和数量。

B.3.3.1.2 粪便产生量、处理和利用基本情况。

B.3.3.1.3 待施用于农田的畜禽粪便特性，包括氮、磷、钾、重金属、粪大肠菌群、蛔虫卵含量等。

B.3.3.2 畜禽粪便农田利用环境质量现状

B.3.3.2.1 土壤环境质量状况。

a) 土壤质量现状。

b) 土壤监测结果分析。

c) 土壤环境质量现状评价。

B.3.3.2.2 水环境质量状况。

a) 水质现状。

b) 水质监测结果分析。

c) 水体质量现状评价。

B.4 环境经济损益分析。

B.5 畜禽粪便农田利用环境承载力分析和预测

通过调查不同土地利用类型的畜禽粪便施用量，分析计算农田畜禽粪便承载力。

监测畜禽粪便农田利用典型地块附近水体环境质量，在分析计算水质污染指数及其等级基础上评价水体质量现状，探讨畜禽粪便农田利用后对当地水体环境质量的影响范围和影响程度。

结合当地环境容量、畜禽养殖业和种植业发展规划，分析三者之间的协调性。

B.6 预防或减轻不良环境影响对策和措施

提出减轻或降低畜禽粪便农田利用环境污染的政策、管理措施，并对增施有机肥、减施化肥进行可行性和经济性分析。

B.7 环境影响评价结论和建议

综述畜禽粪便农田利用对生态、环境的有利和不利影响以及环境的总体变化趋势。

畜禽粪便农田利用的社会经济和环境的总体效益分析。

附 录 C
(资料性附录)

畜禽粪便农田施肥量计算的推荐公式及相应参数的确定

C.1 在有田间试验和土肥分析化验的条件下施用量的确定

C.1.1 计算公式

$$N = \frac{A - S}{d \times r} \dots\dots\dots(C.1)$$

式中：
N——一定土壤肥力和单位面积作物预期产量下需要投入的某种畜禽粪便的量，单位为吨每公顷 (t/hm²)；
A——预期单位面积产量下作物需要吸收的营养元素的量，单位为吨每公顷 (t/hm²)；
S——预期单位面积产量下作物从土壤中吸收的营养元素量(或称土壤供肥量)，单位为吨每公顷 (t/hm²)；
d——畜禽粪便中某种营养元素的含量，%；
r——畜禽粪便的当季利用率，%。

C.1.2 相应参数的确定

C.1.2.1 A(t/hm²)的确定

$$A = Y \times a \times 10^{-2} \dots\dots\dots(C.2)$$

式中：
Y——预期单位面积产量，单位为吨每公顷 (t/hm²)；
a——作物形成100 kg产量吸收的营养元素的量，单位为千克(kg)。
主要作物形成100 kg产量吸收的营养元素的量可以参照表C.1。不同作物、同种作物的不同品种及地域因素等导致作物形成100 kg产量吸收的营养元素的量各不相同，a 值选择应以地方农业管理、科研部门公布的数据为准。

表 C.1 作物形成100 kg产量吸收的营养元素的量

作物种类	氮/kg	磷/kg	钾/kg	产量水平/(t/hm ²)
小麦	3.0	1.0	3.0	4.5
水稻	2.2	0.8	2.6	9
黄瓜	0.28	0.09	0.29	7.5
番茄	0.33	0.1	0.53	7.5
茄子	0.34	0.1	0.66	67.5
青椒	0.51	0.107	0.646	4.5
大白菜	0.15	0.07	0.2	9.0
苹果	0.3	0.08	0.32	3.0
梨	0.47	0.23	0.48	22.5
柑橘	0.6	0.11	0.4	22.5

注：表中作物形成100 kg产量吸收的营养元素的量为相应产量水平下吸收的量。

C.1.2.2 S(t/hm2)的确定

$$S = 2.25 \times 10^{-3} \times c \times t \dots\dots\dots (C.3)$$

式中：

2.25×10-3——土壤养分的“换算系数”，20 cm厚的土壤表层1 hm2 总重约为2.25×10⁷ kg，那么1mg/kg 的养分在1 hm2 地中所含的量为：2.25×10⁷kg/hm2×1 mg/kg，即2.25×10-3 t/hm²；

c——土壤中某营养元素的测定值，单位为毫克每千克(mg/kg)；

t——土壤养分校正系数，可实际测定或根据当地科研部门公布的数据进行计算。

C.1.2.3 d 的确定

畜禽粪便中某种营养元素的含量，因畜禽种类、畜禽粪便的收集与处理方式不同而差别较大。施肥量的确定应根据某种畜禽粪便的营养成分进行计算。

C.1.2.4 r 的确定

畜禽粪便养分的当季利用率，因土壤理化性状、通气性能、温度、湿度等条件而不同，一般在25%～30%范围内变化，故当季吸收率可在此范围内选取或通过田间试验确定。

C.2 不具备田间试验和土肥分析化验的条件下施用量的确定

C.2.1 计算公式

$$N = \frac{A \times p}{d \times r} \dots\dots\dots (C.4)$$

式中：

N ——一定土壤肥力和单位面积作物预期产量下需要投入的某种畜禽粪便的量，单位为吨每公顷(t/hm²)；

A - ——预期单位面积产量下作物需要吸收的营养元素的量，单位为吨每公顷(t/hm2)；

p——作物由施肥创造的产量占总产量的比例，%；

d——畜禽粪便中某种营养元素的含量，%；

r——畜禽粪便养分的当季利用率，%。

C.2.2 相应参数的确定

C.2.2.1 A、d、r 的确定，见C.1.2.1、C.1.2.3、C.1.2.4。

C.2.2.2 作物由施肥创造的产量占总产量的比例(p)可参照表C.2、表C.3选取

表 C.2 不同土壤肥力下作物由施肥创造的产量占总产量的比例(p)

土地肥力	I		
p/%	30～40	40～50	50～60

表 C.3 土壤肥力分级指标

项 目		不同肥力水平的土壤全氮含量/(g/kg)		
		I		
土地类别	旱地(大田作物)	>1.0	0.8～1.0	<0.8
	水田	>1.2	1.0～1.2	<1.0
	菜地	>1.2	1.0～1.2	<1.0
	果园	>1.0	0.8～1.0	<0.8

C.2.2.3 畜禽粪便干基的营养含量(d)可参照表C.4。

表 C.4 畜禽粪便干基的营养含量(d)

粪便种类	畜禽粪便干基的营养含量/%		
	氮	磷	钾
猪粪	1.0	0.9	1.12
牛粪	0.8	0.43	0.95
羊粪	1.2	0.5	1.32
鸡粪	1.6	0.93	1.61
注：以上数据均为处理后的畜禽粪便营养成分。由于各地喂养的饲料不同，其畜禽粪便的营养含量也有不同，上述数据仅供参考，应以当地实测数据为准。			



中华人民共和国国家标准

GB 38400—2019

肥料中有毒有害物质的限量要求

Limitation requirements of toxic and harmful substance in fertilizers

2019-12-17 发布

2020-07-01 实施

国家市场监督管理总局
国家标准化管理委员会 发布

前 言

本标准全文强制。

本标准按照 GB/T 1.1—2009 给出的规则起草。

本标准由中华人民共和国工业和信息化部提出并归口。

本标准起草单位：上海化工研究院有限公司、全国农业技术推广服务中心、中农舜天生态肥业有限公司、中化化肥有限公司、江苏华昌化工股份有限公司、山东省产品质量检验研究院、云南省化工产品质量监督检验站、上海海关工业品与原材料检测技术中心、双赢集团生态科技有限公司、江苏省产品质量监督检验研究院、湖南省产商品质量监督检验研究院、贵州省产品质量监督检验院。

本标准主要起草人：商照聪、田有国、孙鹰翔、岳清渠、闵凡国、刘刚、段路路、张娟、桂素萍、孟远夺、钟宏波、赵雨薇、王伟、陈红军、蓝森古、刘咏。

肥料中有毒有害物质的限量要求

1 范围

本标准规定了肥料中有毒有害物质的限量要求、试验方法和检验规则。
本标准适用于各种工艺生产的商品肥料。

2 规范性引用文件

下列文件对于本文件的应用是必不可少的。凡是注日期的引用文件,仅注日期的版本适用于本文件。凡是不注日期的引用文件,其最新版本(包括所有的修改单)适用于本文件。

- GB/T 2441.2 尿素的测定方法 第2部分:缩二脲含量 分光光度法
- GB 5085.1 危险废物鉴别标准 腐蚀性鉴别
- GB 5085.2 危险废物鉴别标准 急性毒性初筛
- GB 5085.3 危险废物鉴别标准 浸出毒性鉴别
- GB 5085.4 危险废物鉴别标准 易燃性鉴别
- GB 5085.5 危险废物鉴别标准 反应性鉴别
- GB 5085.6 危险废物鉴别标准 毒性物质含量鉴别
- GB/T 8170—2008 数值修约规则与极限数值的表示和判定
- GB/T 19524.1 肥料中粪大肠菌群的测定
- GB/T 19524.2 肥料中蛔虫卵死亡率的测定
- GB/T 22924 复混肥料(复合肥料)中缩二脲含量的测定
- GB/T 23349 肥料中砷、镉、铅、铬、汞生态指标
- GB/T 31266 过磷酸钙中三氯乙醛含量的测定
- GB/T 32952 肥料中多环芳烃含量的测定 气相色谱-质谱法
- GB/T 35104 肥料中邻苯二甲酸酯类增塑剂含量的测定 气相色谱-质谱法
- ISO 17318 肥料和土壤调理剂 砷、镉、铬、铅和汞含量的测定(Fertilizers and soil conditioners—Determination of arsenic, cadmium, chromium, lead and mercury contents)
- ISO 18643 肥料和土壤调理剂 尿基肥料中缩二脲含量的测定 HPLC法(Fertilizers and soil conditioners—Determination of biuret content of urea-based fertilizers—HPLC method)

3 术语和定义

下列术语和定义适用于本文件。

3.1

肥料 fertilizer

用于提供、保持或改善植物营养和土壤物理、化学性能以及生物活性,能提高农产品产量,或改善农产品品质,或增强植物抗逆性的有机、无机、微生物及其混合物料。

3.2

商品肥料 commercial fertilizer

以商品形式出售的肥料。

3.3

固体废物 solid waste

在生产、生活和其他活动中产生的丧失原有利用价值或者虽未丧失利用价值但被抛弃或者放弃的固态、半固态和置于容器中的气态的物品、物质以及法律、行政法规规定纳入固体废物管理的物品、物质。

注：改写 GB 5085.7—2007，定义 3.1。

3.4

无机肥料 inorganic fertilizer

由提取、物理和/或化学工业方法制成的，标明养分呈无机盐形式的肥料。

注：硫磺、氰氨化钙、尿素及其缩合产品，习惯上归为无机肥料。

[GB/T 6274—2016，定义 2.1.6]

4 要求

4.1 基本项目

表 1 中的项目为基本项目（必测项目），按本标准规定的试验方法进行检测判定后应符合表 1 要求。

表 1 肥料中有毒有害物质的限量要求（基本项目）

序号	项目	含量限值	
		无机肥料	其他肥料 ^a
1	总镉	≤10 mg/kg	≤3 mg/kg
2	总汞	≤5 mg/kg	≤2 mg/kg
3	总砷	≤50 mg/kg	≤15 mg/kg
4	总铅	≤200 mg/kg	≤50 mg/kg
5	总铬	≤500 mg/kg	≤150 mg/kg
6	总铊	≤2.5 mg/kg	≤2.5 mg/kg
7	缩二脲 ^b	≤1.5 %	≤1.5 %
8	蛔虫卵死亡率	— ^c	95 %
9	粪大肠菌群数	— ^c	≤100 个/g 或 ≤100 个/mL
^a 除无机肥料以外的肥料，有毒有害物质含量以烘干基计。 ^b 仅在标明总氮含量时进行检测和判定。 ^c 该指标不做要求。			

4.2 可选项目

表 2 中的项目为可选项目，当使用来源不明的废弃物为肥料原料及管理部门认为必要时，按本标准规定的试验方法进行检测判定后应符合表 2 要求。

表 2 肥料中有毒有害物质的限量要求(可选项目)

序号	项目	含量限值	
		无机肥料	其他肥料 ^a
1	总镍	≤600 mg/kg	≤600 mg/kg
2	总钴	≤100 mg/kg	≤100 mg/kg
3	总钒	≤325 mg/kg	≤325 mg/kg
4	总锑	≤25 mg/kg	≤25 mg/kg
5	苯并[a]芘	≤0.55 mg/kg	≤0.55 mg/kg
6	石油烃总量 ^b	≤0.25 %	≤0.25 %
7	邻苯二甲酸酯类总量 ^c	≤25 mg/kg	≤25 mg/kg
8	三氯乙醛	≤5.0 mg/kg	— ^d
<p>^a 除无机肥料以外的肥料,有毒有害物质含量以烘干基计。</p> <p>^b 石油烃总量为 C₆~C₃₆ 总和。</p> <p>^c 邻苯二甲酸酯类总量为邻苯二甲酸二甲酯(DMP)、邻苯二甲酸二乙酯(DEP)、邻苯二甲酸二丁酯(DBP)、邻苯二甲酸丁基苄酯(BBP)、邻苯二甲酸二(2-乙基)己基酯(DEHP)、邻苯二甲酸二正辛酯(DNOP)、邻苯二甲酸二异壬酯(DINP)、邻苯二甲酸二异癸酯(DIDP)八种物质总和。</p> <p>^d 该指标不做要求。</p>			

4.3 其他要求

- 4.3.1 尚无国家标准或行业标准的肥料产品投放市场前,应按附录 A 进行陆生植物生长试验,且在一定暴露期间产生的不良改变与对照相比不大于 25 %作用浓度(EC₂₅)。
- 4.3.2 不应在肥料中人为添加对环境、农作物生长和农产品质量安全造成危害的染色剂、着色剂、激素等添加物。
- 4.3.3 依据 GB 5085.1~GB 5085.6 进行鉴别,具有腐蚀性、毒性、易燃性、反应性等任何一种危险特性的固体废物不应直接施用到土壤中。其中依据 GB 5085.3 进行浸出毒性鉴别时,对铜(以总铜计)和锌(以总锌计)指标不做要求。

5 试验方法

5.1 腐蚀性鉴别

按 GB 5085.1 进行。

5.2 急性毒性鉴别

按 GB 5085.2 进行。

5.3 浸出毒性鉴别

按 GB 5085.3 进行。

5.4 易燃性鉴别

按 GB 5085.4 进行。

5.5 反应性鉴别

按 GB 5085.5 进行。

5.6 毒性物质含量鉴别

按 GB 5085.6 进行。

5.7 总镉、总汞、总砷、总铅、总铬

按 GB/T 23349 或 ISO 17318 进行,以 GB/T 23349 为仲裁法。

5.8 总镍、总钴、总钒、总锑、总铊

按附录 B 进行。

5.9 缩二脲

按 GB/T 22924 或 GB/T 2441.2 或 ISO 18643 进行,以 GB/T 22924 为仲裁法。

5.10 苯并[a]芘

按 GB/T 32952 进行。

5.11 石油烃总量

按 GB 5085.6 进行。

5.12 邻苯二甲酸酯类总量

按 GB/T 35104 进行。

5.13 三氯乙醛

按 GB/T 31266 进行。

5.14 蛔虫卵死亡率

按 GB/T 19524.2 进行。

5.15 粪大肠菌群数

按 GB/T 19524.1 进行。

5.16 陆生植物生长试验

按附录 A 进行。

6 检验规则

6.1 本标准中指标合格判定,采用 GB/T 8170—2008 中的“修约值比较法”。

6.2 采样和样品制备按相应的产品标准进行。

6.3 第4章中缩二脲按相应的产品标准规定确定检验项目分类,其他项目均为型式检验项目。

6.4 型式检验在下列情况时应进行:

- a) 在新产品投放市场前;
- b) 正式生产时,定期或积累到一定量后,每两年至少进行一次检验;
- c) 发生肥料质量事故和纠纷,进行调查时;
- d) 政府管理部门提出型式检验的要求时。

附 录 A
(规范性附录)
陆生植物生长试验

A.1 受试物信息

受试物信息包括但不限于:水溶性、蒸汽压、结构式、有机溶剂中的溶解度、正辛醇/水的分配系数、吸收行为、纯度、在水和光中的稳定性、生物降解试验的结果。

A.2 试验简介

A.2.1 试验目的

用于评价在一次性施用后,土壤中固态和液态的化学物质对植物幼苗和早期生长的潜在毒性效应。

A.2.2 试验原理

本附录用于评价在土壤中(或其他合适的土壤基质)施用供试品后对出苗和较高植物早期生长的影响。种子种入供试品处理过土壤中,在对照组出苗率达到 50%后的 14 d~21 d 内进行评价。终点测量是可见的出苗率、苗干重(也可鲜重),某些情况下为苗高,也要评价植物不同部位上可见的有害的影响。这些测量和观察与未处理的对照进行比较。

根据可能的暴露途径,供试品混入土壤(或可能的人工土壤基质)或喷洒在土壤表面,这些途径要尽可能正确代表化学品潜在的暴露途径。土壤混合时先进行大量散土的混合,然后再装入盆中,将所选植物种子种入土壤中。表面施药时,先将土壤装入盆中,将种子种好,然后再喷药。试验体系(对照和处理土壤及种子)放在适合植物生长的环境中。

本附录可根据研究目的测定剂量-反应曲线,或单剂量/比率作为限度试验。如果单剂量/比率试验超出一定的毒性水平(例如观察到的效应高于 $x\%$),要进行范围筛选试验测定毒性高限和低限,再进行多剂量试验产生剂量-反应曲线。适当的统计分析方法分析获得最敏感参数的作用浓度 EC_x 或有效施用率 ER_x (如: EC_{25} 、 ER_{25} 、 EC_{50} 、 ER_{50})。同样无作用浓度(NOEC)和最低作用浓度(LOEC)也能计算出来。

A.2.3 参比物

定期进行参考物质试验,以确认随着时间的推移试验性能和特定植物的反应和试验条件没有明显改变。可选的方法还有,实验室用以往的对照组生物量测定或生长测量来评价试验系统的性能,可以作为实验室内部质量控制。

A.2.4 限度

本附录不能给出由受试物蒸发所造成的可能伤害结果,也未测定由于直接接触植物所产生的伤害。

A.3 设备与材料

人工生长箱、温室或植物生长箱。生长容器应为塑料器皿或瓷盆钵。

A.4 试验操作

A.4.1 准备自然土/人工基质

可用含 1.5% 以上有机碳(有机质约 3%)的沙壤土、壤质沙土或沙质黏壤土装入花盆,种入植物,含 1.5% 以上有机碳的商业盆栽土或合成混合土均可用。如果供试品黏土有很高的亲和力,则不可用黏土。耕地土应过 2 mm 筛使之均一,并去除粗糙颗粒。最终准备土壤的类型和构造、有机碳、pH、盐含量和电导率应报告。土壤应巴氏消毒或热处理消毒以减少土壤病菌的影响。

由于物理/化学特征和微生物群落的改变,自然土可能使结果的解释复杂化,增加变异性,这些变异依次为土壤持水能力、化学结合能力、通风、营养和微量元素含量。除了物理因素的变异外,在化学特性上的变异,如 pH 和氧化还原电位,可以影响供试品的生物可用性。

为尽可能减少自然土的变异性对试验带来的误差,当受试物不是植物保护产品时,可用人工基质代替自然土进行试验。所用基质应包含惰性物质,减少与供试品、溶剂载体或两者的相互反应,用酸洗过的石英砂、矿物丝和玻璃珠(如:直径 0.35 mm~0.85 mm)是合适的惰性物质,可减少供试品的吸收,保证供试品最大可能地经根吸收达到幼苗。不适合的基质包括蛭石、珍珠岩或其他高吸收性的材料。应提供植物生长所需的营养,以保证植物没有营养缺乏的压力,可通过化学分析或对照植物的可见评价进行评价。

A.4.2 供试植物

选择植物的种类应考虑其在植物界中分类学上的多样性、分布特征、种的特定生活史和自然界分布地区差异,具体包括下列特征:

- 有均一的种子,从可靠的标准种子来源获得,能产生持续、可靠和一致的萌芽,以及一致的幼苗生长;
- 植物应适于在实验室进行试验,在实验室内及实验室之间能够得出可靠和可再现的结果;
- 所用种的敏感性应与环境暴露中的植物反应一致;
- 所选种已用以往的一些毒性试验,它们在如除草剂生物测定、重金属筛选、盐度或矿物压力试验或植物相克研究中的使用表明对宽泛多样性刺激存在敏感度;
- 能够适应试验方法中的生长条件;
- 符合试验有效性标准。

试验所用的种类数量根据相关的管理要求决定,附录 C 中的植物测试试验用物种供参考。

A.4.3 供试品的施入

供试品应添加到适当的载体上(如:水、丙酮、乙醇、聚乙二醇、阿拉伯树胶、砂)。也可用包含有效成分和各种助剂的制剂进行试验。

A.4.4 与土壤/人工基质的混合

溶于水或可悬浮在水中的物质可以直接配成水溶液,然后将水溶液与土在适当的容器中混合。此种类型试验适合化学品通过土壤或土壤毛细水吸收,涉及根的吸收。供试品添加量不应超过土壤持水力。每个浓度添加的溶液量应一致,但要注意避免土壤结块。

水溶性低的物质应先溶入适当的挥发性溶剂中(如:丙酮、乙醇)并与沙混合。用气流将溶剂从沙中去除。处理的沙子与试验土壤混合。设置只加沙子和溶剂的溶剂对照。各处理和溶剂对照应加等量的混入溶剂并已去除溶剂的沙子,对于固体和不溶于水的供试品,直接和干土混合。此后,将土加入容器中,并立即种入种子。

用人工基质代替土壤时,在试验开始前可直接将溶于水的化学品溶解到营养液中。不溶于水,但可以通过溶剂载体悬浮于水中的,可加入载体,再溶于营养液中。不溶于水,但没有无毒的水溶性载体,可先溶于适当的挥发性溶剂。溶液与沙子或玻璃珠混合,在旋转蒸发仪上蒸发,使化学品均匀地覆着在沙粒或珠子上。在分装之前,取一部分称重的玻璃珠用等量溶剂提取,进行化学分析。

A.4.5 表面施用

对于作物保护产品,通常用土壤表面喷洒试验溶液的方法进行施药。进行试验操作的所有设备,包括准备和喷洒供试品的设备,都应使试验以精确的方式进行,能够产生可重现性覆盖。覆盖应均一分布在土壤表面。应避免化学品被设备吸收或与设备反应的可能(如:塑料管与亲脂性化学品易反应,或某些化学品对钢材质设备有腐蚀性)。模仿典型的喷雾器将供试品喷洒在土壤表面。通常,喷洒量应在正常农用量的范围内,用量(水的量等)应报告。选择喷嘴类型以保证均一的土壤表面覆盖量。如果应用溶剂和载体,应设置溶剂/载体对照。不必试验作物保护产品的制剂。

A.4.6 供试品浓度/比率的验证

浓度应经适当的分析方法验证。对于可溶性物质,所有浓度的验证可以通过分析用于逐级稀释的最高浓度来确认。用校准设备(如:校准分析用玻璃器具、校准喷雾设备)进行逐级稀释。对于不溶于水的物质,分析添加到土中的量。如果要证明供试品在土壤中的均一性,有必要进行土壤分析。

A.4.7 试验条件

试验条件应与试验种和变种的正常生长条件相似。出苗的植物应放在可控的气候培养箱、人工气候箱或温室中进行园艺操作维持正常生长。采用生长设备时,应保证植物正常生长,并与对照组对照;应记录包括条件控制和足够频率(如:每日)的温度、相对湿度、二氧化碳浓度、光(照度、波长、光合有效辐射)/光周期、平均灌溉量等参数,温室温度通过通风、升温 and/或制冷系统来控制。下列条件通常为温室试验的推荐条件:

- 温度: $(22 \pm 10)^\circ\text{C}$;
- 相对湿度: $(70 \pm 25)\%$;
- 光周期:最少 16 h 光照;
- 照度: $(24\ 850 \pm 3\ 550)\text{lx}$ 。如果照度降到 $14\ 200\text{lx}$ 以下,波长 $400\text{nm} \sim 700\text{nm}$,除某些种需减少照度外,需补充光照。

试验期间应监测和记录环境条件。试验所用容器应为无孔塑料或玻璃容器,容器下面应垫上托盘或碟子。容器应定期重新摆放以减少植物的生长差异(因为生长设施的试验条件不同)。容器应足够大以保证正常生长。

为维持好的植物活力,可以添加土壤营养液。通过观察对照植物判断添加营养液的需要和时机。推荐从试验容器底部浇水(如:用玻璃纤维丝)。

对试验植物种和供试品来说,特定的生长条件是适合的(参见附录 D)。对照和试验组植物应放置在同样的试验环境条件下。然而,应采取必要的措施防止不同处理间及对照与供试品间的交叉污染(如:挥发物质)。

A.4.8 试验操作

A.4.8.1 试验设计

同样种类种子种植于容器中。每个容器中种入的种子数目应根据植物种类、容器大小和试验周期决定。试验期间给植物提供充分的生长条件,避免过于拥挤。根据种子大小,最大的植株密度为

3 粒/100 cm²~10 粒/100 cm²。例如,每个直径为 15 cm 的容器内,可种 1 株~2 株玉米、大豆、西红柿、黄瓜或甜菜;可种 3 株油菜或豌豆;可种 5 株~10 株洋葱、小麦或其他小粒种子。种子数量和重复容器(一个重复指一个容器,容器内的植物不是重复)应足以采用理想的统计分析方法进行统计。每个重复用很少的大种子比每个重复用小种子时变异会较大,应标记。可以通过每个容器内同样数量的种子降低变异。

设置对照组保证观察到的效应与暴露的供试品有关或由供试品引起。除了不暴露于供试品外,适当的对照组应与试验组在各方面都一样。所有被试植物包括对照均应来自同一来源。为避免偏离,对照和试验组植物应随机分布。

应避免使用杀虫剂或杀菌剂包被的种子(即“包衣”种子)。特殊情况下允许使用某些非内吸性接触杀菌剂(如:克菌丹、福美双)。如果有种生病菌,可以把种子在 5%次氯酸盐中浸一下,然后在流水下漂洗再晒干。允许其他作物保护产品的非治疗性处理。

A.4.8.2 单浓度/比率试验

进行单浓度试验(限度试验)时,未确定适当供试品浓度,需要考虑很多因素。对一般化学品来说,应考虑物质的物理/化学特性。对作物保护产品而言,需要考虑物理/化学特性、供试品的使用模式、最大浓度或施用比率、每个生长季节施用次数和/或试用品的持久性。为测定一般化学品是否有植物毒素特性,通常以 1 000 mg/kg 干土作为最大剂量。

A.4.8.3 预试验

进行正式的多浓度的剂量反应研究前,需先进行预试验确定剂量范围。预试验的浓度间距应较宽(如:0.1 mg/kg、1.0 mg/kg、10 mg/kg、100 mg/kg 和 1 000 mg/kg 干土)。作物保护产品的浓度应根据推荐或最大使用浓度或施用比率确定,如推荐/最大浓度或施用比率的 1/100、1/10 和 1/1。

A.4.8.4 多浓度/比率试验

多浓度/比率试验的目的是建立剂量反应关系和测定萌芽率、生物量的 EC_x 或 ER_x 值和/或与未给药的对照组比较的可观察效应。

试验浓度/比率的数量和间距应足够产生可信的剂量反应关系和回归线性方程并能得出估计的 EC_x 或 ER_x 值。所选浓度数量至少五个几何级数并加上对照,相邻的两个浓度梯度不应超过 3 个几何级。每个处理和对照均至少有四个平行,总的种子数应至少 20 粒。对某些萌芽率低的植物或多样化的生长特征的植物,增加平行数提高统计效力。

A.4.8.5 观察

在观察期内,即对照(溶剂对照)出苗率达到 50%后的 14 d~21 d 内,定期(至少 1 周,若可能每日)观察植物是否出苗和可见的植物中毒死亡。在试验结束时,记录出苗率、存活植物的生物量和植物不同部位可见的毒害效应。后者包括已出幼苗形态上的异常、生长迟缓、枯萎、变色、死亡和植物发育上的影响。最终生物量通过测定最终存活植株的平均苗干重完成,收割土壤表面以上的植株,在 60 ℃烘干至恒定的质量。也可选择以鲜重作为最终生物量。如有特殊要求,苗高可作为另一个重点指标。可用一个统一的评分系统对可见的伤害进行评分来评价可观察的毒性反应。

A.5 质量控制

为保证试验的有效性,对照应符合下列形态标准:

——出苗率至少 70%;

- 幼苗没有可见的植物毒素影响(如:变色病、坏死病、枯萎、叶子和茎的畸形),个别种类的植株在生长和形态上只有正常变异;
- 试验期间,对照组幼苗平均存活率应高于 90%;
- 特定种类的环境条件应一样,生长介质包含等量的人工土壤基质、支持介质或同样来源的物质。

A.6 数据和报告

A.6.1 数据处理

A.6.1.1 单浓度/比率试验

每个植物种的数据都应用适当的统计方法进行分析。报告试验浓度/比率产生的效应水平,或试验浓度/比率下未见效应(如在 y 浓度或比率观察的效应 $< x\%$)。

A.6.1.2 多浓度/比率试验

根据回归方程剂量-反应关系,可用不同的模型,如:出苗率等计数型数据 EC_x 或 ER_x (如: EC_{25} 、 ER_{25} 、 EC_{50} 或 ER_{50}) 和置信限的估算可用逻辑回归法、概率法、韦博法、寇氏法进行统计;幼苗生长(质量和高度)等连续型终点指标 EC_x 或 ER_x 和可信限的估算可用适当的回归分析(如: Bruce-Versteeg 非线性回归分析)。如果可能, R^2 值为 0.7 或再高些,对多数敏感种来说,所设浓度/比率包含 20% 和 80% 效应。如果要求 NOEC,要求有更强大的分析性试验,并且要在数据分布基础上选择。

A.6.2 试验报告

试验报告应包括试验结果、试验条件的详细描述、结果的全面讨论、数据的分析和结果分析。提供结果图表和摘要。通常包括下列内容:

- a) 供试品:
 - 化学鉴定数据,相关物质特性(如可能,正辛醇/水的分配系数 $\lg P_{ow}$ 、水溶解度、蒸汽压、环境归宿和行为的信息);
 - 试验溶液的制备细节和试验浓度的验证。
- b) 试验植物种:
 - 试验生物的详细资料:种/亚种、所属植物科、学名和通用名、尽可能详细的来源和历史(即:提供者的名称、萌芽率、种子尺寸级别、批号、产种年或选择的生长季节、萌芽期等级)、生存力等;
 - 所试验的单子叶和双子叶种的数量;
 - 选择此种的理由;
 - 种子贮存、处理和维护的描述。
- c) 试验条件:
 - 试验设施(如:生长箱、人工气候箱和室温);
 - 试验系统的描述(如:容器直径、容器材料和土壤量);
 - 土壤特性(土壤质地或类型:土壤颗粒分布和分级、物理化学特征,包括有机物含量、有机碳含量和 pH 值);
 - 试验前土壤/基质(如:土壤、人工土壤、沙子和其他)的制备;
 - 若用营养液,配方描述;
 - 供试品的施用:施用方法、设备、暴露承载量和体积(包括化学验证、校准方法)、施药期间

环境条件的描述；

- 生长条件：照度、光周期、最高/最低温度、浇水时间表和方法、施肥；
- 每个容器内的种子数量、每个剂量植株数、每个暴露率的重复数；
- 对照的类型和数量（阴性对照和/或阳性对照、溶剂对照）；
- 试验周期。

d) 结果：

- 每个重复、试验浓度/比率和种子的所有终点数据表；
- 与对照比较的萌芽数量和萌芽率；
- 植株生物量（植株干重或鲜重）测定值与对照比率；
- 若测量，植株高度与对照的比率；
- 与对照比较的由供试品引发的可见的伤害率和可见的定性定量描述（黄化、坏死、枯萎、叶和茎的畸形和缺乏症）；
- 如果提供可见伤害评分标准，判断可见伤害描述；
- 对于单剂量试验，应报告伤害率；
- EC_x 或 ER_x （如： EC_{50} 、 ER_{50} 、 EC_{25} 、 ER_{25} ）值和相关置信限，如果有回归分析，提供回归方程标准偏差，单个参数估计标准偏差（如：斜率、截距）；
- 若计算，NOEC（和 LOEC）值；
- 统计过程和假设检验的描述；
- 数据表和试验种的剂量-反应关系图。

试验过程中与方法的偏离和试验中不可预见的情况的描述。

附录 B (规范性附录)

肥料中总镍、总钴、总钒、总锑、总铈含量的测定 电感耦合等离子体发射光谱法

警示——本附录中所用的盐酸具有腐蚀性,硝酸具有腐蚀性和氧化性,试验人员应进行适当防护。本附录并未指出所有可能的安全问题。使用者有责任采取适当的安全和健康措施,并保证符合国家有关法规规定的条件。

B.1 方法提要

试样中的总镍、总钴、总钒、总锑、总铈用王水消化提取,电感耦合等离子体发射光谱法进行测定。当存在锰及其他元素干扰测定时,总铈的测定采用王水溶样,甲基异丁基甲酮萃取富集后,将萃取液蒸干,残渣用硝酸消解,用电感耦合等离子体发射光谱法进行测定。

B.2 试剂

B.2.1 硝酸:优级纯。

B.2.2 10%硝酸溶液:1体积的硝酸与9体积的水混合。

B.2.3 盐酸:优级纯。

B.2.4 盐酸溶液:1+1。

B.2.5 碘化钾-抗坏血酸溶液:称取30 g碘化钾和20 g抗坏血酸于烧杯中,加水溶解,转移至100 mL容量瓶中,用超纯水定容,混匀。

B.2.6 甲基异丁基甲酮:分析纯。

B.2.7 镍、钴、钒、锑、铈元素标准储备液:1.000 g/L,有证标准物质。

B.2.8 高纯氩气:含量 $\geq 99.999\%$ 。

B.3 仪器和材料

B.3.1 通常实验室用仪器。

B.3.2 电感耦合等离子体发射光谱仪。

B.3.3 试验筛,孔径为0.50 mm。

B.4 试验方法

B.4.1 试样制备

研磨实验室样品,直至样品颗粒均小于0.50 mm,混匀,置于洁净、干燥的瓶中。

B.4.2 试样溶液的制备

B.4.2.1 总镍、总钴、总钒、总锑试样溶液的制备

称取试样0.5 g~5 g(精确至0.000 1 g)于100 mL烧杯中,用少量水润湿,加入15 mL盐酸和5 mL硝酸,盖上表面皿,在低温电热板上加热至沸,保持微沸15 min,稍微移开表面皿继续加热,使酸

全部蒸发至近干涸,以赶尽硝酸。冷却后加入 20 mL 盐酸溶液(B.2.4),加热溶解,冷却至室温后转移至 100 mL 容量瓶中,用水稀释至刻度,混匀,干过滤,弃去最初几毫升滤液,待用。

B.4.2.2 总铊试样溶液的制备

称取试样 5 g(精确至 0.000 1 g)于 100 mL 烧杯中,用少量水润湿,加入 15 mL 盐酸和 5 mL 硝酸,盖上表面皿,在低温电热板上加热至沸,保持微沸 15 min,若试料溶解清亮无残渣,按 a)进行;若试料不能完全溶解,按 b)进行:

- a) 稍微移开表面皿继续加热,使酸蒸发至近干涸。稍冷后加入 5 mL 盐酸溶液(B.2.4),并加热使残渣溶解。冷却至室温,转移至 25 mL 比色管中,控制溶液体积约 15 mL。加入 3 mL 碘化钾-抗坏血酸溶液,摇匀,加入 5 mL 甲基异丁基甲酮,振荡萃取 2 min,静置 15 min 后,用滴管小心取出大部分有机相置于 50 mL 烧杯中,按照同样操作各加入 4 mL 甲基异丁基甲酮继续萃取 2 次,合并有机相,将烧杯置于沸水浴上蒸干。向烧杯中加入 5 mL 硝酸,在电热板上加热消解并蒸发至溶液体积小于 1 mL(溶液不能蒸干),冷却至室温,转移至 10 mL 容量瓶中,定容,摇匀,待用。若试液浑浊,于测定前过滤;
- b) 稍微移开表面皿继续加热,待溶液约为 10 mL 时,取下,冷却,转移至 50 mL 容量瓶中,定容,混匀,干过滤,弃去前 10 mL 滤液。准确移取 20 mL 滤液于 50 mL 比色管中,加入 3 mL 碘化钾-抗坏血酸溶液,摇匀,加入 5 mL 甲基异丁基甲酮,振荡萃取 2 min,静置 15 min 后,用滴管小心取出大部分有机相置于 50 mL 烧杯中,按照同样操作各加入 4 mL 甲基异丁基甲酮继续萃取 2 次,合并有机相,将烧杯置于沸水浴上蒸干。向烧杯中加入 5 mL 硝酸,在电热板上加热消解并蒸发至溶液体积小于 1 mL(溶液不能蒸干),冷却至室温,转移至 10 mL 容量瓶中,定容,摇匀,待用。若试液浑浊,于测定前过滤。

B.4.3 空白溶液的制备

除不加试样外,其他步骤同试样溶液的制备。

B.4.4 工作标准溶液的配制

取适量各元素的标准储备液,经逐级稀释并用 10%硝酸溶液(B.2.2)定容,按表 B.1 配制混合离子标准溶液系列。

表 B.1 混合离子标准溶液质量浓度 单位为微克每毫升

元素	镍	钴	钒	铈	铊
标 0	0.00	0.00	0.00	0.00	0.00
标 1	0.02	0.02	0.02	0.02	0.02
标 2	0.1	0.1	0.1	0.1	0.05
标 3	0.5	0.5	0.5	0.5	0.1
标 4	1.0	1.0	1.0	1.0	0.3
标 5	2.0	2.0	2.0	2.0	0.5

B.5 测定

做两份试料的平行测定。
进行测定前,根据待测元素性质,参照仪器操作说明书,进行最佳工作条件选择。在选定的仪器工

作条件下,按照浓度由低至高依次测定标准溶液系列,绘制标准曲线。同样条件下测量空白溶液、样品溶液。根据标准曲线,仪器给出样品溶液中待测元素的浓度值。

各元素的推荐波长为:镍 231.604 nm、钴 228.616 nm、钒 310.230 nm、锑 206.833 nm、铊 190.856 nm。

B.6 分析结果的表述

各元素含量 w_1 ,单位为毫克每千克(mg/kg),按式(B.1)计算:

$$w_1 = \frac{(\rho - \rho_0)VD}{m} \dots\dots\dots (B.1)$$

式中:

ρ ——试样溶液中被测元素质量浓度的数值,单位为微克每毫升($\mu\text{g/mL}$);

ρ_0 ——空白溶液中被测元素质量浓度的数值,单位为微克每毫升($\mu\text{g/mL}$);

V ——测定时试样溶液体积的数值,单位为毫升(mL);

D ——测定时试样溶液稀释倍数的数值;

m ——试料质量的数值,单位为克(g)。

计算结果表示到小数点后两位,取平行测定结果的算术平均值为测定结果。

B.7 允许差

平行测定结果的相对偏差不大于 30%。

不同实验室测定结果的相对偏差不大于 50%。

B.8 检出限

镍(Ni):0.03 mg/kg。钴(Co):0.03 mg/kg。钒(V):0.002 mg/kg。锑(Sb):0.06 mg/kg。铊(Tl):采用 B.4.2.2a)步骤时,为 0.01 mg/kg;采用 B.4.2.2b)步骤时,为 0.03 mg/kg。

附 录 C
(资料性附录)
植物测试试验用物种

表 C.1 给出了植物测试试验用物种。

表 C.1 植物测试试验用物种

科名	学名	推荐物种
双子叶植物亚纲		
伞形科 Apiaceae (Umbelliferae)	<i>Daucus carota</i>	胡萝卜
菊科 Asteraceae (Compositae)	<i>Helianthus annuus</i>	向日葵
菊科 Asteraceae (Compositae)	<i>Lactuca sativa</i>	莴苣
十字花科 Brassicaceae (Cruciferae)	<i>Sinapis alba</i>	白芥
十字花科 Brassicaceae (Cruciferae)	<i>Brassica campestris</i> var. <i>chinesis</i>	大白菜
十字花科 Brassicaceae (Cruciferae)	<i>Brassica napus</i>	油菜
十字花科 Brassicaceae (Cruciferae)	<i>Brassica oleracea</i> var. <i>capitata</i>	卷心菜
十字花科 Brassicaceae (Cruciferae)	<i>Brassica rapa</i>	芜菁
十字花科 Brassicaceae (Cruciferae)	<i>Lepidium sativum</i>	小白菜
十字花科 Brassicaceae (Cruciferae)	<i>Raphanus sativus</i>	小萝卜
藜科 Chenopodiaceae	<i>Beta vulgaris</i>	甜菜
葫芦科 Cucurbitaceae	<i>Cucumis sativus</i>	黄瓜
豆科 Fabaceae (Leguminosae)	<i>Glycine max</i> (G. <i>soja</i>)	大豆
豆科 Fabaceae (Leguminosae)	<i>Phaseolus aureus</i>	绿豆
豆科 Fabaceae (Leguminosae)	<i>Phaseolus vulgaris</i>	菜豆
豆科 Fabaceae (Leguminosae)	<i>Pisum sativum</i>	豌豆
豆科 Fabaceae (Leguminosae)	<i>Trigonella foenum-graecum</i>	葫芦巴
豆科 Fabaceae (Leguminosae)	<i>Lotus corniculatus</i>	白三叶草
豆科 Fabaceae (Leguminosae)	<i>Trifolium pratense</i>	红三叶草
豆科 Fabaceae (Leguminosae)	<i>Vicia sativa</i>	野豌豆
亚麻科 Linaceae	<i>Linum usitatissimum</i>	亚麻
蓼科 Polygonaceae	<i>Fagopyrum esculentum</i>	荞麦
茄科 Solanaceae	<i>Solanum lycopersicon</i>	番茄
单子叶植物亚纲		
百合科 Liliaceae (Amarylladaceae)	<i>Allium cepa</i>	洋葱
禾本科 Poaceae (Gramineae)	<i>Avena sativa</i>	燕麦
禾本科 Poaceae (Gramineae)	<i>Hordeum vulgare</i>	大麦
禾本科 Poaceae (Gramineae)	<i>Lolium perenne</i>	黑麦草

表 C.1 (续)

科名	学名	推荐物种
禾本科 Poaceae (Gramineae)	<i>Oryza sativa</i>	水稻
禾本科 Poaceae (Gramineae)	<i>Secale cereale</i>	黑麦
禾本科 Poaceae (Gramineae)	<i>Sorghum bicolor</i>	高粱
禾本科 Poaceae (Gramineae)	<i>Triticum aestivum</i>	小麦
禾本科 Poaceae (Gramineae)	<i>Zea mays</i>	玉米

附录 D
(资料性附录)

陆生植物生长试验中定义特定物种合适的生长条件举例

以下条件适合于下列 10 种作物物种在培养箱中测试：

- 二氧化碳体积分数： $350 \times 10^{-6} \pm 50 \times 10^{-6}$ ；
- 相对湿度：光周期内相对湿度约为 $(70 \pm 5)\%$ ，暗周期内相对湿度约为 $(90 \pm 5)\%$ ；
- 温度：白天 $25\text{ }^{\circ}\text{C} \pm 3\text{ }^{\circ}\text{C}$ ，黑夜 $20\text{ }^{\circ}\text{C} \pm 3\text{ }^{\circ}\text{C}$ ；
- 光周期：16 h 光/8 h 暗，光波长为 700 nm；
- 光照度： $24\ 850\text{ lx} \pm 3\ 550\text{ lx}$ ，测试培养箱顶部。

10 种作物物种为：

- 番茄(*Solanum lycopersicon*，茄属)；
- 黄瓜(*Cucumis sativus*，黄瓜属)；
- 莴苣(*Lactuca sativa*，莴苣属)；
- 大豆(*Glycine max*，大豆属)；
- 卷心菜(*Brassica oleracea* var. *capitata*，芸薹属)；
- 胡萝卜(*Daucus carota*，胡萝卜属)；
- 燕麦(*Avena sativa*)；
- 黑麦草(*Lolium perenne*，黑麦草属)；
- 玉米(*Zea mays*)；
- 洋葱(*Allium cepa*)。

参 考 文 献

- [1] GB 5085.7—2007 危险废物鉴别标准 通则
 - [2] OECD Guideline for Testing of Chemicals, 208 Terrestrial Plant Test: Seedling Emergence and Seedling Growth Test.
-



中华人民共和国国家标准

GB/T 40750—2021

农 用 沼 液

Biogas slurry for agricultural use

2021-10-11 发布

2022-05-01 实施

国家市场监督管理总局 发布
国家标准化管理委员会

前 言

本文件按照 GB/T 1.1—2020《标准化工作导则 第 1 部分：标准化文件的结构和起草规则》的规定起草。

请注意本文件的某些内容可能涉及专利。本文件的发布机构不承担识别专利的责任。

本文件由全国沼气标准化技术委员会(SAC/TC 515)归口。

本文件起草单位：重庆市农业技术推广总站、山东民和生物科技股份有限公司、农业农村部农业生态与资源保护总站、西北农林科技大学、中国标准化研究院、山东福祖生物科技有限公司、中国环境科学研究院、西南大学、重庆市农业生态与资源保护站。

本文件主要起草人：熊伟、孙宪法、李景明、邱凌、兰韬、董泰丽、张东明、杨灿芳、谢德体、倪九派、寇琳玲、宋洪刚、曾卓华、冯洋、孔文斌、王莉玮、易廷辉、吕文魁、初侨、朱清福。

农 用 沼 液

1 范围

本文件规定了农用沼液产品分类、质量要求与检测方法、检验规则、标志、运输、储存等。
本文件适用于以畜禽粪污、农作物秸秆等有机废弃物为主要原料农用沼液的生产、检验与施用。

2 规范性引用文件

下列文件中的内容通过文中的规范性引用而构成本文件必不可少的条款。其中，注日期的引用文件，仅该日期对应的版本适用于本文件；不注日期的引用文件，其最新版本（包括所有的修改单）适用于本文件。

- GB/T 6920 水质 pH 值的测定 玻璃电极法
- GB 7959—2012 粪便无害化卫生要求
- GB 13690 化学品分类和危险性公示 通则
- GB/T 14675 空气质量 恶臭的测定 三点比较式臭袋法
- GB 17323 瓶装饮用纯净水
- GB/T 19524.2 肥料中蛔虫卵死亡率的测定
- GB/T 23349 肥料中砷、镉、铬、铅、汞含量的测定
- GB/T 24774 化学品分类和危险性象形图标识 通则
- HJ 497—2009 畜禽养殖业污染治理工程技术规范
- NY 525 有机肥料
- NY/T 1971 水溶肥料 腐植酸含量的测定
- NY/T 1973 水溶肥料 水不溶物含量和 pH 的测定
- NY/T 1977 水溶肥料 总氮、磷、钾含量的测定
- NY/T 2540 肥料 钾含量的测定

3 术语和定义

下列术语和定义适用于本文件。

3.1

农用沼液 **biogas slurry for agricultural use**

以畜禽粪污、农作物秸秆等农业有机废弃物为主要原料，通过沼气工程充分厌氧发酵产生，经无害化和稳定化处理，以有机液肥、水肥和灌溉水等方式用于农田生产的液态发酵残余物。

3.2

沼液浓缩液体肥料 **concentrated liquid fertilizer with biogas slurry**

对沼液进行分离加工和浓缩，可用于叶面施用和土壤冲施用的水溶性肥料。

3.3

沼肥 **anaerobic digested fertilizer**

农业有机物经沼气工程厌氧消化产生的废弃物为原料，加工成的沼渣、沼液等肥料。

[来源:NY/T 2596—2014,3.1]

3.4

总养分 total nutrient content

农业有机物经沼气工程厌氧消化后产生的沼肥中,全氮、全磷(P₂O₅)、全钾(K₂O)的含量之和。

[来源:NY/T 2596—2014,3.4]

3.5

集约化畜禽养殖场 intensive livestock farm

进行集约化经营的畜禽养殖场。集约化养殖是指在较小的场地内,投入较多的生产资料和劳力,采用新的工艺和技术,进行精心管理的饲养方式。

[来源:GB 18596—2001,2.1]

4 产品分类

农用沼液产品分为浓缩沼液肥料和非浓缩沼液肥料。浓缩沼液肥料使用时应稀释至非浓缩沼液肥料,按非浓缩沼液肥料的分类施用;非浓缩沼液肥料按使用功能分为三类:Ⅰ类主要适用于粮油、蔬菜等食用类草本作物;Ⅱ类主要适用于果树、茶树等食用类木本作物;Ⅲ类主要适用于棉麻、园林绿化等非食用类作物。

5 质量要求与检测方法

质量要求与检测方法见表 1。

表 1 农用沼液的质量要求与检测方法

项目类别		非浓缩沼液肥料			浓缩沼液肥料	检测依据
		I 类	II 类	III 类		
酸碱度(pH 值)		5.5~8.5				GB/T 6920
水不溶物/(g/L)		≤50				NY/T 1973
蛔虫卵死亡率/%		≥95				GB/T 19524.2
臭气排放浓度(无量纲)		≤70				GB/T 14675
总养分(N+P ₂ O ₅ +K ₂ O)/(g/L)		—			≥8	NY/T 1977
						NY/T 2540
有机质/(g/L)		—	—	—	≥18	NY 525
腐植酸/(g/L)		—	—	—	≥3	NY/T 1971
粪大肠杆菌	中温、常温厌氧发酵	≥10 ⁻⁴ ≥10 ⁻²				GB 7959—2012
	高温厌氧发酵					
总砷(以 As 计)/(mg/L)		≤0.3	≤0.4	≤10.0	≤10.0	GB/T 23349
总铬(六价 Cr 计)/(mg/L)		≤1.3	≤1.9	≤50.0	≤50.0	GB/T 23349
总镉(以 Cd 计)/(mg/L)		≤0.04	≤0.06	≤3.0	≤3.0	GB/T 23349
总铅(以 Pb 计)/(mg/L)		≤1.2	≤1.6	≤50.0	≤50.0	GB/T 23349

表 1 农用沼液的质量要求与检测方法（续）

项目类别		非浓缩沼液肥料			浓缩沼液肥料	检测依据
		I 类	Ⅱ 类	Ⅲ 类		
总汞(以 Hg 计)/(mg/L)		≤0.4	≤0.5	≤5.0	≤5.0	GB/T 23349
总盐浓度(以 EC 值计)/(ms/cm)	叶面施用	≤1.0	≤1.5	≤1.5	—	GB 17323
	土壤施用	≤1.5	≤2.0	≤3.0	—	
<p>注 1: 浓缩沼液肥料的 pH 值,可根据产品说明书进行稀释后测定。</p> <p>注 2: 浓缩沼液肥料总养分可添加氮、磷、钾等肥效元素。</p> <p>注 3: 对应第 4 章中的各类功能用途,不同功能类别分别执行相应类别的指标要求。同一作物兼有多类使用功能的,执行最高功能类别对应的标准值(I 类为最高值)。</p>						

6 检验规则

- 6.1 农用沼液应由排放或生产企业的质量监督检验部门进行检验,排放或生产企业应保证所有用于农田生产的沼液符合本文件的要求。
- 6.2 使用单位可按本文件的检验规则和检测方法对所收到的农用沼液或沼液浓缩肥料进行检验,检验其指标是否符合本文件要求。
- 6.3 畜禽粪污产排沼液的质量检验,从集约化畜禽养殖场开始饲养同一种类畜禽至养殖结束为一批次;农作物秸秆产排沼液的质量检验,从作物收获至秸秆沼气化处理结束为一批次。浓缩沼液肥料应以同一复配、同一包装相同质量的产品为一批次。
- 6.4 农用沼液检验采用批次检验和年度检验相结合方式。畜禽养殖或作物生长周期不足 1 年的,采用批次检验,检验总养分(N+P₂O₅+K₂O)、pH、有机质、腐植酸;生长周期超过 1 年,或同一种类畜禽在前次检验后,再连续养殖或生产 1 年以上,采用年度检验,年度检验应检测全部质量要求指标;符合所有规定指标判定为合格。

7 包装与标志

7.1 包装材料

包装材料应保障环境和生命安全,不与沼液发生物理或化学作用而改变产品特性,保证沼液在正常的贮存、运输中不破损、不泄漏。

7.2 包装方式

- 7.2.1 包装方式可采用罐装、桶装、瓶装。产品外运时应附纸质产品说明书。
- 7.2.2 每批次浓缩沼液肥料包装上应标明产品名称、执行标准、营养成分、使用说明、注意事项、产品质量、生产日期、生产厂名称、生产地址、联系方式,并在包装物和说明书上标注其相应的稀释比例。

7.3 标志图形

农用沼液同时具有危害水环境 and 健康等危险特性,应按照 GB/T 24774 有关规定,在醒目位置张贴

水环境危害和人体健康危害特性的象形图标志。

7.4 标志内容

应符合 GB 13690 的规定,由表示危险特性的图案、文字说明、底色和危险品类别号四个部分组成。分别就预防事故发生的措施、发生泄漏处理的措施、出现接触时处理的措施列出具体的说明。

7.5 标志的使用

标志应用于沼液储存池和灌溉机房等工作场所和运输过程使用的运载工具。

8 运输

8.1 管道输送

沼液输送设备应采用户外中等防腐蚀材料;沼液泵应具有防纤维、毛发等缠绕的功能;管网应具有防管道堵塞和爆裂的功能。

8.2 车辆运输

8.2.1 沼液储运罐应牢固、严密。

8.2.2 车辆应在露天停放,不应靠近明火、高温。

9 储存

9.1 畜禽养殖业应设置沼液和沼渣的固定储存场所,应用基地可根据需要设置储存周转池。

9.2 储存场所要有防粪液渗漏、溢流设施,设施应符合 HJ 497—2009 中 6.1.2 的规定。

9.3 储存场所应与养殖场生产区、居民区等建筑保持一定的卫生防护距离,设置在畜禽养殖场的生产区、生活区主导风向的下风向或侧风向处。

9.4 沼液储存场所建设地点应远离下列区域:

- a) 生活饮用水源保护区、风景名胜区、自然保护区的核心区;
- b) 城市和城镇居民区,包括文教科研区、医疗区、商业区、工业区、游览区等人口集中地区;
- c) 省级以上人民政府划定的禁养区;
- d) 国家或地方法律、法规规定需特殊保护的其他区域。

参 考 文 献

- [1] GB 18596—2001 畜禽养殖业污染物排放标准
 - [2] NY/T 2596—2014 沼肥
-

山东省畜牧兽医局 文件 山东省生态环境厅

鲁牧畜发〔2022〕7号

关于加强畜禽粪污资源化利用计划 和台账管理的通知

各市农业农村局（畜牧兽医局）、生态环境局，有关市畜牧兽医中心：

为进一步提高全省畜禽粪污资源化利用的规范化、标准化水平，积极推动畜禽粪肥就地就近还田利用，根据《畜禽规模养殖污染防治条例》《农业农村部办公厅 生态环境部办公厅关于加强畜禽粪污资源化利用计划和台账管理的通知》（农办牧〔2021〕46号）要求，现就加强畜禽养殖场（户）粪污资源化利用计划和台账管理有关事项通知如下。

一、落实主体责任。各地生态环境部门、农业农村（畜牧兽医）部门要按照《畜禽规模养殖污染防治条例》第二十二条的规定，督促指导规模养殖场制定年度畜禽粪污资源化利用计划（参考模板见附件1），内容包括养殖品种、规模以及畜禽养殖废弃物的产生、排放和综合利用等情况，于每年1月底前（2022年于6月底前）报县级生态环境部门备案，同时抄送农业农村（畜牧兽医）部门。各地农业农村（畜牧兽医）部门要指导畜禽规模养殖场将畜禽粪污资源化利用情况作为养殖档案的重要内容，建立畜禽粪污资源化利用台账（参考模板见附件2），及时准确记录有关信息，确保畜禽粪污去向可追溯。配套土地面积不足无法就地就近还田的规模养殖场，应委托第三方代为实现粪污资源化利用，并及时准确记录有关信息。鼓励有条件的地区结合地方实际，逐步推行规模以下养殖场（户）畜禽粪污资源化利用计划和台账管理。

二、强化日常管理。畜禽养殖场（户）要严格履行粪污利用和污染防治主体责任，因地制宜采取措施，对畜禽粪污进行科学处理和资源化利用，防止污染环境。各地农业农村（畜牧兽医）部门要加强对畜禽养殖场（户）的指导，生态环境部门要加强对畜禽养殖场（户）的监督，把畜禽粪污资源化利用计划和台账作为技术指导、执法监管的重要依据。农业农村部门要加强对畜禽粪肥的质量监测，畜禽粪肥施用技术和相关指标可参考农业农村部种植业管理司印发的

《2021 年绿色种养循环农业试点技术指导意见》(见附件 3),生态环境部门要按照排污许可证规定,加强畜禽养殖执法监管,规范畜禽养殖污染物排放,依法查处粪肥超量施用污染环境的环境违法行为。养殖场(户)畜禽粪污去向不明的,视为未利用。

三、加强技术指导。各地农业农村(畜牧兽医)、生态环境部门要进一步畅通部门协作机制,加强信息共享、典型培树、宣传培训,指导养殖场(户)准确理解填报要求和指标含义。农业农村部门要以畜禽粪污就地就近肥料化利用为重点,按照畜禽粪肥还田要求和标准,加强对畜禽养殖场(户)畜禽粪污资源化利用的指导,鼓励采用低成本、低排放、易操作的粪污处理工艺。

联系人及电话:

省畜牧局 姚永瑞 0531-51788861

省生态环境厅 王东升 0531-51798237

- 附件: 1. 畜禽养殖场(户)粪污资源化利用计划(参考模板)
2. 畜禽养殖场(户)粪污资源化利用台账(参考模板)
3. 2021 年绿色种养循环农业试点技术指导意见

山东省畜牧兽医局

山东省生态环境厅

2022 年 5 月 26 日

附件 1

畜禽养殖场（户）粪污资源化利用计划（参考模板）

（_____年度）

名 称		养殖 代码		排污许可证 编号（排污 登记编号）		统一社 会信用 代码		负责人	
								联 系 方 式	
地 址	_____省（直辖市、自治区）_____市（州、盟）_____县（市、区、旗）_____乡（镇）_____村								
养 殖 种 类	<input type="checkbox"/> 生猪 <input type="checkbox"/> 奶牛 <input type="checkbox"/> 肉牛 <input type="checkbox"/> 蛋鸡 <input type="checkbox"/> 肉鸡 <input type="checkbox"/> 羊 <input type="checkbox"/> 其他（_____）			设 计 存栏量	_____头/羽/只		实 际 存栏量	_____头/羽/只	
配 套 农 田	<input type="checkbox"/> 自有（含土地流转）耕地面积_____亩； <input type="checkbox"/> 与种植户签订协议的土地面积_____亩。			粪污 ¹ 年产生量		_____吨			
粪 肥 ² 年生产量	固体粪肥_____吨		固体粪肥 利用形式	<input type="checkbox"/> 全部自用还田 <input type="checkbox"/> 全部外供 <input type="checkbox"/> 部分自用还田、部分外供		年深度处理 ⁴ 量（含达标排 放、灌溉用水、 场内回用等）		_____立方米	
	液体粪肥 ³ _____立方米		液体粪肥 利用形式	<input type="checkbox"/> 全部自用还田 <input type="checkbox"/> 全部外供 <input type="checkbox"/> 部分自用还田、部分外供					
粪肥就地就近还田利用计划（自用/部分自用） ⁵									
序号	种植种类	种植面 积 ⁶ （亩）	粪肥年度计划施用量 （吨或立方米）		计划施肥 时 间				
			固体粪肥	液体粪肥					
1	<input type="checkbox"/> 水稻 <input type="checkbox"/> 小麦 <input type="checkbox"/> 玉米 <input type="checkbox"/> 蔬菜 <input type="checkbox"/> 果树（水果） <input type="checkbox"/> 茶叶 <input type="checkbox"/> 其他（_____）								
2	<input type="checkbox"/> 水稻 <input type="checkbox"/> 小麦 <input type="checkbox"/> 玉米 <input type="checkbox"/> 蔬菜 <input type="checkbox"/> 果树（水果） <input type="checkbox"/> 茶叶 <input type="checkbox"/> 其他（_____）								
3	<input type="checkbox"/> 水稻 <input type="checkbox"/> 小麦 <input type="checkbox"/> 玉米 <input type="checkbox"/> 蔬菜 <input type="checkbox"/> 果树（水果） <input type="checkbox"/> 茶叶 <input type="checkbox"/> 其他（_____）								
4	<input type="checkbox"/> 水稻 <input type="checkbox"/> 小麦 <input type="checkbox"/> 玉米 <input type="checkbox"/> 蔬菜 <input type="checkbox"/> 果树（水果） <input type="checkbox"/> 茶叶 <input type="checkbox"/> 其他（_____）								
5	<input type="checkbox"/> 水稻 <input type="checkbox"/> 小麦 <input type="checkbox"/> 玉米 <input type="checkbox"/> 蔬菜 <input type="checkbox"/> 果树（水果） <input type="checkbox"/> 茶叶 <input type="checkbox"/> 其他（_____）								
.....	<input type="checkbox"/> 水稻 <input type="checkbox"/> 小麦 <input type="checkbox"/> 玉米 <input type="checkbox"/> 蔬菜 <input type="checkbox"/> 果树（水果） <input type="checkbox"/> 茶叶 <input type="checkbox"/> 其他（_____）								
粪肥（粪污）委托第三方处理或利用计划									
合作对象	类型	合作对象名称	利用形态	年度计划供应量 （吨或立方米）	处理能力（吨 或立方米）	联系人及 联系方式			
<input type="checkbox"/> 有机肥 厂	<input type="checkbox"/> 粪污		<input type="checkbox"/> 固体						
	<input type="checkbox"/> 粪肥		<input type="checkbox"/> 液体（含粪浆）						
			<input type="checkbox"/> 固体						
			<input type="checkbox"/> 液体（含粪浆）						

合作对象	类型	合作对象名称	利用形态	年度计划供应量 (吨或立方米)	处理能力(吨 或立方米)	联系人及 联系方式	
<input type="checkbox"/> 专业沼气 工程企业	<input type="checkbox"/> 粪污 <input type="checkbox"/> 粪肥		<input type="checkbox"/> 固体 <input type="checkbox"/> 液体(含粪浆)				
			<input type="checkbox"/> 固体 <input type="checkbox"/> 液体(含粪浆)				
<input type="checkbox"/> 社会化服 务组织 ⁷	<input type="checkbox"/> 粪污 <input type="checkbox"/> 粪肥		<input type="checkbox"/> 固体 <input type="checkbox"/> 液体(含粪浆)				
			<input type="checkbox"/> 固体 <input type="checkbox"/> 液体(含粪浆)				
<input type="checkbox"/> 种植户 ⁸ (企业、合 作社、家庭 农场、散户 等)	<input type="checkbox"/> 粪污 <input type="checkbox"/> 粪肥	合作对象名称	种植种类 ⁹	全年种植 面积(亩)	利用形态	年度计划供应量 (吨或立方米)	联系人及 联系方式
					<input type="checkbox"/> 固体 <input type="checkbox"/> 液体(含粪浆)		
					<input type="checkbox"/> 固体 <input type="checkbox"/> 液体(含粪浆)		
					<input type="checkbox"/> 固体 <input type="checkbox"/> 液体(含粪浆)		
					<input type="checkbox"/> 固体 <input type="checkbox"/> 液体(含粪浆)		
					<input type="checkbox"/> 固体 <input type="checkbox"/> 液体(含粪浆)		
					<input type="checkbox"/> 固体 <input type="checkbox"/> 液体(含粪浆)		
					<input type="checkbox"/> 固体 <input type="checkbox"/> 液体(含粪浆)		
					<input type="checkbox"/> 固体 <input type="checkbox"/> 液体(含粪浆)		
					<input type="checkbox"/> 固体 <input type="checkbox"/> 液体(含粪浆)		
					<input type="checkbox"/> 固体 <input type="checkbox"/> 液体(含粪浆)		
					<input type="checkbox"/> 固体 <input type="checkbox"/> 液体(含粪浆)		
					<input type="checkbox"/> 固体 <input type="checkbox"/> 液体(含粪浆)		
					<input type="checkbox"/> 固体 <input type="checkbox"/> 液体(含粪浆)		

备注: 1. 粪污是指养殖场(户)全年产生的固体、液体粪污, 包括粪便、污水、垫料等; 2. 粪肥是指粪污经发酵腐熟等方式处理后的产品; 3. 液体粪肥包括发酵腐熟后的粪水、粪浆、沼液等; 4. 深度处理是指养殖场(户)产生的污水经组合工艺深度处理后达到直接排放、农田灌溉或养殖回用的标准; 5. 该部分是指养殖场(户)利用土地流转的土地或自有土地从事种植业, 不包括与种植户签订粪污消纳协议的内容; 6. 种植面积是指作物实际种植面积, 不同地块种植不同作物的逐一填写, 一年多季作物的按每茬作物逐一填写; 7. 社会化服务组织是指专业从事粪污堆沤腐熟、贮存发酵、粪肥运输和施用等服务的组织机构; 8. 种植户是指与养殖场(户)签订粪污消纳协议的或临时施用粪肥的种植户; 9. 种植种类按照表中的粪肥就地就近还田利用计划(自用/部分自用)中的种植种类填写, 不同地块种植不同作物的逐一填写。10. 规模养殖场或规模以下养殖场(户)每年填写, 可自行增页。

附件 2

畜禽养殖场（户）粪污资源化利用台账（参考模板）
（_____年度）

名称		粪污利 用形态	运出量 ¹ （立 方米或吨）	场内储 存时间 （天）	利用方式	养殖代码	粪污利用方信息		
运出时间	收粪方名称						身份证号码 ⁴	联系电话	联系人签字
		<input type="checkbox"/> 固体 <input type="checkbox"/> 液体			<input type="checkbox"/> 周边种植户 ² 或社会化服务组织 ³ 拉运利用 <input type="checkbox"/> 委托第三方处理（有机肥厂或沼气工程企业）				
		<input type="checkbox"/> 固体 <input type="checkbox"/> 液体			<input type="checkbox"/> 周边种植户 ² 或社会化服务组织 ³ 拉运利用 <input type="checkbox"/> 委托第三方处理（有机肥厂或沼气工程企业）				
		<input type="checkbox"/> 固体 <input type="checkbox"/> 液体			<input type="checkbox"/> 周边种植户 ² 或社会化服务组织 ³ 拉运利用 <input type="checkbox"/> 委托第三方处理（有机肥厂或沼气工程企业）				
		<input type="checkbox"/> 固体 <input type="checkbox"/> 液体			<input type="checkbox"/> 周边种植户 ² 或社会化服务组织 ³ 拉运利用 <input type="checkbox"/> 委托第三方处理（有机肥厂或沼气工程企业）				
		<input type="checkbox"/> 固体 <input type="checkbox"/> 液体			<input type="checkbox"/> 周边种植户 ² 或社会化服务组织 ³ 拉运利用 <input type="checkbox"/> 委托第三方处理（有机肥厂或沼气工程企业）				
		<input type="checkbox"/> 固体 <input type="checkbox"/> 液体			<input type="checkbox"/> 周边种植户 ² 或社会化服务组织 ³ 拉运利用 <input type="checkbox"/> 委托第三方处理（有机肥厂或沼气工程企业）				
		<input type="checkbox"/> 固体 <input type="checkbox"/> 液体			<input type="checkbox"/> 周边种植户 ² 或社会化服务组织 ³ 拉运利用 <input type="checkbox"/> 委托第三方处理（有机肥厂或沼气工程企业）				
		<input type="checkbox"/> 固体 <input type="checkbox"/> 液体			<input type="checkbox"/> 周边种植户 ² 或社会化服务组织 ³ 拉运利用 <input type="checkbox"/> 委托第三方处理（有机肥厂或沼气工程企业）				
		<input type="checkbox"/> 固体 <input type="checkbox"/> 液体			<input type="checkbox"/> 周边种植户 ² 或社会化服务组织 ³ 拉运利用 <input type="checkbox"/> 委托第三方处理（有机肥厂或沼气工程企业）				
		<input type="checkbox"/> 固体 <input type="checkbox"/> 液体			<input type="checkbox"/> 周边种植户 ² 或社会化服务组织 ³ 拉运利用 <input type="checkbox"/> 委托第三方处理（有机肥厂或沼气工程企业）				
		<input type="checkbox"/> 固体 <input type="checkbox"/> 液体			<input type="checkbox"/> 周边种植户 ² 或社会化服务组织 ³ 拉运利用 <input type="checkbox"/> 委托第三方处理（有机肥厂或沼气工程企业）				
		<input type="checkbox"/> 固体 <input type="checkbox"/> 液体			<input type="checkbox"/> 周边种植户 ² 或社会化服务组织 ³ 拉运利用 <input type="checkbox"/> 委托第三方处理（有机肥厂或沼气工程企业）				
		<input type="checkbox"/> 固体 <input type="checkbox"/> 液体			<input type="checkbox"/> 周边种植户 ² 或社会化服务组织 ³ 拉运利用 <input type="checkbox"/> 委托第三方处理（有机肥厂或沼气工程企业）				
		<input type="checkbox"/> 固体 <input type="checkbox"/> 液体			<input type="checkbox"/> 周边种植户 ² 或社会化服务组织 ³ 拉运利用 <input type="checkbox"/> 委托第三方处理（有机肥厂或沼气工程企业）				
		<input type="checkbox"/> 固体 <input type="checkbox"/> 液体			<input type="checkbox"/> 周边种植户 ² 或社会化服务组织 ³ 拉运利用 <input type="checkbox"/> 委托第三方处理（有机肥厂或沼气工程企业）				
		<input type="checkbox"/> 固体 <input type="checkbox"/> 液体			<input type="checkbox"/> 周边种植户 ² 或社会化服务组织 ³ 拉运利用 <input type="checkbox"/> 委托第三方处理（有机肥厂或沼气工程企业）				
		<input type="checkbox"/> 固体 <input type="checkbox"/> 液体			<input type="checkbox"/> 周边种植户 ² 或社会化服务组织 ³ 拉运利用 <input type="checkbox"/> 委托第三方处理（有机肥厂或沼气工程企业）				
		<input type="checkbox"/> 固体 <input type="checkbox"/> 液体			<input type="checkbox"/> 周边种植户 ² 或社会化服务组织 ³ 拉运利用 <input type="checkbox"/> 委托第三方处理（有机肥厂或沼气工程企业）				
		<input type="checkbox"/> 固体 <input type="checkbox"/> 液体			<input type="checkbox"/> 周边种植户 ² 或社会化服务组织 ³ 拉运利用 <input type="checkbox"/> 委托第三方处理（有机肥厂或沼气工程企业）				
		<input type="checkbox"/> 固体 <input type="checkbox"/> 液体			<input type="checkbox"/> 周边种植户 ² 或社会化服务组织 ³ 拉运利用 <input type="checkbox"/> 委托第三方处理（有机肥厂或沼气工程企业）				
		<input type="checkbox"/> 固体 <input type="checkbox"/> 液体			<input type="checkbox"/> 周边种植户 ² 或社会化服务组织 ³ 拉运利用 <input type="checkbox"/> 委托第三方处理（有机肥厂或沼气工程企业）				
		<input type="checkbox"/> 固体 <input type="checkbox"/> 液体			<input type="checkbox"/> 周边种植户 ² 或社会化服务组织 ³ 拉运利用 <input type="checkbox"/> 委托第三方处理（有机肥厂或沼气工程企业）				
		<input type="checkbox"/> 固体 <input type="checkbox"/> 液体			<input type="checkbox"/> 周边种植户 ² 或社会化服务组织 ³ 拉运利用 <input type="checkbox"/> 委托第三方处理（有机肥厂或沼气工程企业）				
		<input type="checkbox"/> 固体 <input type="checkbox"/> 液体			<input type="checkbox"/> 周边种植户 ² 或社会化服务组织 ³ 拉运利用 <input type="checkbox"/> 委托第三方处理（有机肥厂或沼气工程企业）				
		<input type="checkbox"/> 固体 <input type="checkbox"/> 液体			<input type="checkbox"/> 周边种植户 ² 或社会化服务组织 ³ 拉运利用 <input type="checkbox"/> 委托第三方处理（有机肥厂或沼气工程企业）				
		<input type="checkbox"/> 固体 <input type="checkbox"/> 液体			<input type="checkbox"/> 周边种植户 ² 或社会化服务组织 ³ 拉运利用 <input type="checkbox"/> 委托第三方处理（有机肥厂或沼气工程企业）				
		<input type="checkbox"/> 固体 <input type="checkbox"/> 液体			<input type="checkbox"/> 周边种植户 ² 或社会化服务组织 ³ 拉运利用 <input type="checkbox"/> 委托第三方处理（有机肥厂或沼气工程企业）				
		<input type="checkbox"/> 固体 <input type="checkbox"/> 液体			<input type="checkbox"/> 周边种植户 ² 或社会化服务组织 ³ 拉运利用 <input type="checkbox"/> 委托第三方处理（有机肥厂或沼气工程企业）				
		<input type="checkbox"/> 固体 <input type="checkbox"/> 液体			<input type="checkbox"/> 周边种植户 ² 或社会化服务组织 ³ 拉运利用 <input type="checkbox"/> 委托第三方处理（有机肥厂或沼气工程企业）				
		<input type="checkbox"/> 固体 <input type="checkbox"/> 液体			<input type="checkbox"/> 周边种植户 ² 或社会化服务组织 ³ 拉运利用 <input type="checkbox"/> 委托第三方处理（有机肥厂或沼气工程企业）				
		<input type="checkbox"/> 固体 <input type="checkbox"/> 液体			<input type="checkbox"/> 周边种植户 ² 或社会化服务组织 ³ 拉运利用 <input type="checkbox"/> 委托第三方处理（有机肥厂或沼气工程企业）				
		<input type="checkbox"/> 固体 <input type="checkbox"/> 液体			<input type="checkbox"/> 周边种植户 ² 或社会化服务组织 ³ 拉运利用 <input type="checkbox"/> 委托第三方处理（有机肥厂或沼气工程企业）				
		<input type="checkbox"/> 固体 <input type="checkbox"/> 液体			<input type="checkbox"/> 周边种植户 ² 或社会化服务组织 ³ 拉运利用 <input type="checkbox"/> 委托第三方处理（有机肥厂或沼气工程企业）				
		<input type="checkbox"/> 固体 <input type="checkbox"/> 液体			<input type="checkbox"/> 周边种植户 ² 或社会化服务组织 ³ 拉运利用 <input type="checkbox"/> 委托第三方处理（有机肥厂或沼气工程企业）				
		<input type="checkbox"/> 固体 <input type="checkbox"/> 液体			<input type="checkbox"/> 周边种植户 ² 或社会化服务组织 ³ 拉运利用 <input type="checkbox"/> 委托第三方处理（有机肥厂或沼气工程企业）				
		<input type="checkbox"/> 固体 <input type="checkbox"/> 液体			<input type="checkbox"/> 周边种植户 ² 或社会化服务组织 ³ 拉运利用 <input type="checkbox"/> 委托第三方处理（有机肥厂或沼气工程企业）				
		<input type="checkbox"/> 固体 <input type="checkbox"/> 液体			<input type="checkbox"/> 周边种植户 ² 或社会化服务组织 ³ 拉运利用 <input type="checkbox"/> 委托第三方处理（有机肥厂或沼气工程企业）				
		<input type="checkbox"/> 固体 <input type="checkbox"/> 液体			<input type="checkbox"/> 周边种植户 ² 或社会化服务组织 ³ 拉运利用 <input type="checkbox"/> 委托第三方处理（有机肥厂或沼气工程企业）				
		<input type="checkbox"/> 固体 <input type="checkbox"/> 液体			<input type="checkbox"/> 周边种植户 ² 或社会化服务组织 ³ 拉运利用 <input type="checkbox"/> 委托第三方处理（有机肥厂或沼气工程企业）				
		<input type="checkbox"/> 固体 <input type="checkbox"/> 液体			<input type="checkbox"/> 周边种植户 ² 或社会化服务组织 ³ 拉运利用 <input type="checkbox"/> 委托第三方处理（有机肥厂或沼气工程企业）				
		<input type="checkbox"/> 固体 <input type="checkbox"/> 液体			<input type="checkbox"/> 周边种植户 ² 或社会化服务组织 ³ 拉运利用 <input type="checkbox"/> 委托第三方处理（有机肥厂或沼气工程企业）				
		<input type="checkbox"/> 固体 <input type="checkbox"/> 液体			<input type="checkbox"/> 周边种植户 ² 或社会化服务组织 ³ 拉运利用 <input type="checkbox"/> 委托第三方处理（有机肥厂或沼气工程企业）				
		<input type="checkbox"/> 固体 <input type="checkbox"/> 液体			<input type="checkbox"/> 周边种植户 ² 或社会化服务组织 ³ 拉运利用 <input type="checkbox"/> 委托第三方处理（有机肥厂或沼气工程企业）				
		<input type="checkbox"/> 固体 <input type="checkbox"/> 液体			<input type="checkbox"/> 周边种植户 ² 或社会化服务组织 ³ 拉运利用 <input type="checkbox"/> 委托第三方处理（有机肥厂或沼气工程企业）				
		<input type="checkbox"/> 固体 <input type="checkbox"/> 液体			<input type="checkbox"/> 周边种植户 ² 或社会化服务组织 ³ 拉运利用 <input type="checkbox"/> 委托第三方处理（有机肥厂或沼气工程企业）				
		<input type="checkbox"/> 固体 <input type="checkbox"/> 液体			<input type="checkbox"/> 周边种植户 ² 或社会化服务组织 ³ 拉运利用 <input type="checkbox"/> 委托第三方处理（有机肥厂或沼气工程企业）				
		<input type="checkbox"/> 固体 <input type="checkbox"/> 液体			<input type="checkbox"/> 周边种植户 ² 或社会化服务组织 ³ 拉运利用 <input type="checkbox"/> 委托第三方处理（有机肥厂或沼气工程企业）				
		<input type="checkbox"/> 固体 <input type="checkbox"/> 液体			<input type="checkbox"/> 周边种植户 ² 或社会化服务组织 ³ 拉运利用 <input type="checkbox"/> 委托第三方处理（有机肥厂或沼气工程企业）				
		<input type="checkbox"/> 固体 <input type="checkbox"/> 液体			<input type="checkbox"/> 周边种植户 ² 或社会化服务组织 ³ 拉运利用 <input type="checkbox"/> 委托第三方处理（有机肥厂或沼气工程企业）				
		<input type="checkbox"/> 固体 <input type="checkbox"/> 液体			<input type="checkbox"/> 周边种植户 ² 或社会化服务组织 ³ 拉运利用 <input type="checkbox"/> 委托第三方处理（有机肥厂或沼气工程企业）				
		<input type="checkbox"/> 固体 <input type="checkbox"/> 液体			<input type="checkbox"/> 周边种植户 ² 或社会化服务组织 ³ 拉运利用 <input type="checkbox"/> 委托第三方处理（有机肥厂或沼气工程企业）				
		<input type="checkbox"/> 固体 <input type="checkbox"/> 液体			<input type="checkbox"/> 周边种植户 ² 或社会化服务组织 ³ 拉运利用 <input type="checkbox"/> 委托第三方处理（有机肥厂或沼气工程企业）				
		<input type="checkbox"/> 固体 <input type="checkbox"/> 液体			<input type="checkbox"/> 周边种植户 ² 或社会化服务组织 ³ 拉运利用 <input type="checkbox"/> 委托第三方处理（有机肥厂或沼气工程企业）				
		<input type="checkbox"/> 固体 <input type="checkbox"/> 液体			<input type="checkbox"/> 周边种植户 ² 或社会化服务组织 ³ 拉运利用 <input type="checkbox"/> 委托第三方处理（有机肥厂或沼气工程企业）				
		<input type="checkbox"/> 固体 <input type="checkbox"/> 液体			<input type="checkbox"/> 周边种植户 ² 或社会化服务组织 ³ 拉运利用 <input type="checkbox"/> 委托第三方处理（有机肥厂或沼气工程企业）				
		<input type="checkbox"/> 固体 <input type="checkbox"/> 液体			<input type="checkbox"/> 周边种植户 ² 或社会化服务组织 ³ 拉运利用 <input type="checkbox"/> 委托第三方处理（有机肥厂或沼气工程企业）				
		<input type="checkbox"/> 固体 <input type="checkbox"/> 液体			<input type="checkbox"/> 周边种植户 ² 或社会化服务组织 ³ 拉运利用 <input type="checkbox"/> 委托第三方处理（有机肥厂或沼气工程企业）				
		<input type="checkbox"/> 固体 <input type="checkbox"/> 液体			<input type="checkbox"/> 周边种植户 ² 或社会化服务组织 ³ 拉运利用 <input type="checkbox"/> 委托第三方处理（有机肥厂或沼气工程企业）				
		<input type="checkbox"/> 固体 <input type="checkbox"/> 液体			<input type="checkbox"/> 周边种植户 ² 或社会化服务组织 ³ 拉运利用 <input type="checkbox"/> 委托第三方处理（有机肥厂或沼气工程企业）				
		<input type="checkbox"/> 固体 <input type="checkbox"/> 液体			<input type="checkbox"/> 周边种植户 ² 或社会化服务组织 ³ 拉运利用 <input type="checkbox"/> 委托第三方处理（有机肥厂或沼气工程企业）				
		<input type="checkbox"/> 固体 <input type="checkbox"/> 液体			<input type="checkbox"/> 周边种植户 ² 或社会化服务组织 ³ 拉运利用 <input type="checkbox"/> 委托第三方处理（有机肥厂或沼气工程企业）				
		<input type="checkbox"/> 固体 <input type="checkbox"/> 液体			<input type="checkbox"/> 周边种植户 ² 或社会化服务组织 ³ 拉运利用 <input type="checkbox"/> 委托第三方处理（有机肥厂或沼气工程企业）				
		<input type="checkbox"/> 固体 <input type="checkbox"/> 液体			<input type="checkbox"/> 周边种植户 ² 或社会化服务组织 ³ 拉运利用 <input type="checkbox"/> 委托第三方处理（有机肥厂或沼气工程企业）				
		<input type="checkbox"/> 固体 <input type="checkbox"/> 液体			<input type="checkbox"/> 周边种植户 ² 或社会化服务组织 ³ 拉运利用 <input type="checkbox"/> 委托第三方处理（有机肥厂或沼气工程企业）				
		<input type="checkbox"/> 固体 <input type="checkbox"/> 液体			<input type="checkbox"/> 周边种植户 ² 或社会化服务组织 ³ 拉运利用 <input type="checkbox"/> 委托第三方处理（有机肥厂或沼气工程企业）				
		<input type="checkbox"/> 固体 <input type="checkbox"/> 液体			<input type="checkbox"/> 周边种植户 ² 或社会化服务组织 ³ 拉运利用 <input type="checkbox"/> 委托第三方处理（有机肥厂或沼气工程企业）				
		<input type="checkbox"/> 固体 <input type="checkbox"/> 液体			<input type="checkbox"/> 周边种植户 ² 或社会化服务组织 ³ 拉运利用 <input type="checkbox"/> 委托第三方处理（有机肥厂或沼气工程企业）				
		<input type="checkbox"/> 固体 <input type="checkbox"/> 液体			<input type="checkbox"/> 周边种植户 ² 或社会化服务组织 ³ 拉运利用 <input type="checkbox"/> 委托第三方处理（有机肥厂或沼气工程企业）				
		<input type="checkbox"/> 固体 <input type="checkbox"/> 液体			<input type="checkbox"/> 周边种植户 ² 或社会化服务组织 ³ 拉运利用 <input type="checkbox"/> 委托第三方处理（有机肥厂或沼气工程企业）				
		<input type="checkbox"/> 固体 <input type="checkbox"/> 液体			<input type="checkbox"/> 周边种植户 ² 或社会化服务组织 ³ 拉运利用 <input type="checkbox"/> 委托第三方处理（有机肥厂或沼气工程企业）				
		<input type="checkbox"/> 固体 <input type="checkbox"/> 液体			<input type="checkbox"/> 周边种植户 ² 或社会化服务组织 ³ 拉运利用 <input type="checkbox"/> 委托第三方处理（有机肥厂或沼气工程企业）				
		<input type="checkbox"/> 固体 <input type="checkbox"/> 液体			<input type="checkbox"/> 周边种植户 ² 或社会化服务组织 ³ 拉运利用 <input type="checkbox"/> 委托第三方处理（有机肥厂或沼气工程企业）				
		<input type="checkbox"/> 固体 <input type="checkbox"/> 液体			<input type="checkbox"/> 周边种植户 ² 或社会化服务组织 ³ 拉运利用 <input type="checkbox"/> 委托第三方处理（有机肥厂或沼气工程企业）				
		<input type="checkbox"/> 固体 <input type="checkbox"/> 液体			<input type="checkbox"/> 周边种植户 ² 或社会化服务组织 ³ 拉运利用 <input type="checkbox"/> 委托第三方处理（有机肥厂或沼气工程企业）				
		<input type="checkbox"/> 固体 <input type="checkbox"/> 液体			<input type="checkbox"/> 周边种植户 ² 或社会化服务组织 ³ 拉运利用 <input type="checkbox"/> 委托第三方处理（有机肥厂或沼气工程企业）				
		<input type="checkbox"/> 固体 <input type="checkbox"/> 液体			<input type="checkbox"/> 周边种植户 ² 或社会化服务组织 ³ 拉运利用 <input type="checkbox"/> 委托第三方处理（有机肥厂或沼气工程企业）				
		<input type="checkbox"/> 固体 <input type="checkbox"/> 液体			<input type="checkbox"/> 周边种植户 ² 或社会化服务组织 ³ 拉运利用 <input type="checkbox"/> 委托第三方处理（有机肥厂或沼气工程企业）				
		<input type="checkbox"/> 固体 <input type="checkbox"/> 液体			<input type="checkbox"/> 周边种植户 ² 或社会化服务组织 ³ 拉运利用 <input type="checkbox"/> 委托第三方处理（有机肥厂或沼气工程企业）				
		<input type="checkbox"/> 固体 <input type="checkbox"/> 液体			<input type="checkbox"/> 周边种植户 ² 或社会化服务组织 ³ 拉运利用 <input type="checkbox"/> 委托第三方处理（有机肥厂或沼气工程企业）				
		<input type="checkbox"/> 固体 <input type="checkbox"/> 液体			<input type="checkbox"/> 周边种植户 ² 或社会化服务组织 ³ 拉运利用 <input type="checkbox"/> 委托第三方处理（有机肥厂或沼气工程企业）				
		<input type="checkbox"/> 固体 <input type="checkbox"/> 液体			<input type="checkbox"/> 周边种植户 ² 或社会化服务组织 ³ 拉运利用 <input type="checkbox"/> 委托第三方处理（有机肥厂或沼气工程企业）				
		<input type="checkbox"/> 固体 <input type="checkbox"/> 液体			<input type="checkbox"/> 周边种植户 ² 或社会化服务组织 ³ 拉运利用 <input type="checkbox"/> 委托第三方处理（有机肥厂或沼气工程企业）				
		<input type="checkbox"/> 固体 <input type="checkbox"/> 液体			<input type="checkbox"/> 周边种植户 ² 或社会化服务组织 ³ 拉运利用 <input type="checkbox"/> 委托第三方处理（有机肥厂或沼气工程企业）				
		<input type="checkbox"/> 固体 <input type="checkbox"/> 液体			<input type="checkbox"/> 周边种植户 ² 或社会化服务组织 ³ 拉运利用 <input type="checkbox"/> 委托第三方处理（有机肥厂或沼气工程企业）				
		<input type="checkbox"/> 固体 <input type="checkbox"/> 液体			<input type="checkbox"/> 周边种植户 ² 或社会化服务组织 ³ 拉运利用 <input type="checkbox"/> 委托第三方处理（有机肥厂或沼气工程企业）				
		<input type="checkbox"/> 固体 <input type="checkbox"/> 液体			<input type="checkbox"/> 周边种植户 ² 或社会化服务组织 ³ 拉运利用 <input type="checkbox"/> 委托第三方处理（有机肥厂或沼气工程企业）				
		<input type="checkbox"/> 固体 <input type="checkbox"/> 液体			<input type="checkbox"/> 周边种植户 ² 或社会化服务组织 ³ 拉运利用 <input type="checkbox"/> 委托第三方处理（有机肥厂或沼气工程企业）				
		<input type="checkbox"/> 固体 <input type="checkbox"/> 液体			<input type="checkbox"/> 周边种植户 ² 或社会化服务组织 ³ 拉运利用 <input type="checkbox"/> 委托第三方处理（有机肥厂或沼气工程企业）				
		<input type="checkbox"/> 固体 <input type="checkbox"/> 液体			<input type="checkbox"/> 周边种植户 ² 或社会化服务组织 ³ 拉运利用 <input type="checkbox"/> 委托第三方处理（有机肥厂或沼气工程企业）				
		<input type="checkbox"/> 固体 <input type="checkbox"/> 液体			<input type="checkbox"/> 周边种植户 ² 或社会化服务组织 ³ 拉运利用 <input type="checkbox"/> 委托第三方处理（有机肥厂或沼气工程企业）				
		<input type="checkbox"/> 固体 <input type="checkbox"/> 液体			<input type="checkbox"/> 周边种植户 ² 或社会化服务组织 ³ 拉运利用 <input type="checkbox"/> 委托第三方处理（有机肥厂或沼气工程企业）				
		<input type="checkbox"/> 固体 <input type="checkbox"/> 液体			<input type="checkbox"/> 周边种植户 ² 或社会化服务组织 ³ 拉运利用 <input type="checkbox"/> 委托第三方处理（有机肥厂或沼气工程企业）				
		<input type="checkbox"/> 固体 <input type="checkbox"/> 液体			<input type="checkbox"/> 周边种植户 ² 或社会化服务组织 ³ 拉运利用 <input type="checkbox"/> 委托第三方处理（有机肥厂或沼气工程企业）				
		<input type="checkbox"/> 固体 <input type="checkbox"/> 液体			<input type="checkbox"/> 周边种植户 ² 或社会化服务组织 ³ 拉运利用 <input type="checkbox"/> 委托第三方处理（有机肥厂或沼气工程企业）				
		<input type="checkbox"/> 固体 <input type="checkbox"/> 液体			<input type="checkbox"/> 周边种植户 ² 或社会化服务组织 ³ 拉运利用 <input type="checkbox"/> 委托第三方处理（有机肥厂或沼气工程企业）				
		<input type="checkbox"/> 固体 <input type="checkbox"/> 液体			<input type="checkbox"/> 周边种植户 ² 或社会化服务组织 ³ 拉运利用 <input type="checkbox"/> 委托第三方处理（有机肥厂或沼气工程企业）				
		<input type="checkbox"/> 固体 <input type="checkbox"/> 液体			<input type="checkbox"/> 周边种植户 ² 或社会化服务组织 ³ 拉运利用 <input type="checkbox"/> 委托第三方处理（有机肥厂或沼气工程企业）				
		<input type="checkbox"/> 固体 <input type="checkbox"/> 液体			<input type="checkbox"/> 周边种植户 ² 或社会化服务组织 ³ 拉运利用 <input type="checkbox"/> 委托第三方处理（有机肥厂或沼气工程企业）				
		<input type="checkbox"/> 固体 <input type="checkbox"/> 液体			<input type="checkbox"/> 周边种植户 ² 或社会化服务组织 ³ 拉运利用 <input type="checkbox"/> 委托第三方处理（有机肥厂或沼气工程企业）				
		<input type="checkbox"/> 固体 <input type="checkbox"/> 液体			<input type="checkbox"/> 周边种植户 ² 或社会化服务组织 ³ 拉运利用 <input type="checkbox"/> 委托第三方处理（有机肥厂或沼气工程企业）				
		<input type="checkbox"/> 固体 <input type="checkbox"/> 液体			<input type="checkbox"/> 周边种植户 ² 或社会化服务组织 ³ 拉运利用 <input type="checkbox"/> 委托第三方处理（有机肥厂或沼气工程企业）				
		<input type="checkbox"/> 固体 <input type="checkbox"/> 液体			<input type="checkbox"/> 周边种植户 ² 或社会化服务组织 ³ 拉运利用 <input type="checkbox"/> 委托第三方处理（有机肥厂或沼气工程企业）				
		<input type="checkbox"/> 固体 <input type="checkbox"/> 液体			<input type="checkbox"/> 周边种植户 ² 或社会化服务组织 ³ 拉运利用 <input type="checkbox"/> 委托第三方处理（有机肥厂或沼气工程企业）				
		<input type="checkbox"/> 固体 <input type="checkbox"/> 液体			<input type="checkbox"/> 周边种植户 ² 或社会化服务组织 ³ 拉运利用 <input type="checkbox"/> 委托第三方处理（有机肥厂或沼气工程企业）				
		<input type="checkbox"/> 固体 <input type="checkbox"/> 液体			<input type="checkbox"/> 周边种植户 ² 或社会化服务组织 ³ 拉运利用 <input type="checkbox"/> 委托第三方处理（有机肥厂或沼气工程企业）				
		<input type="checkbox"/> 固体 <input type="checkbox"/> 液体			<input type="checkbox"/> 周边种植户 ² 或社会化服务组织 ³ 拉运利用 <input type="checkbox"/> 委托第三方处理（有机肥厂或沼气工程企业）				
		<input type="checkbox"/> 固体 <input type="checkbox"/> 液体			<input type="checkbox"/> 周边种植户 ² 或社会化服务组织 ³ 拉运利用 <input type="checkbox"/> 委托第三方处理（有机肥厂或沼气工程企业）				
		<input type="checkbox"/> 固体 <input type="checkbox"/> 液体			<input type="checkbox"/> 周边种植户 ² 或社会化服务组织 ³ 拉运利用 <input type="checkbox"/> 委托第三方处理（有机肥厂或沼气工程企业）				
		<input type="checkbox"/> 固体 <input type="checkbox"/> 液体			<input type="checkbox"/> 周边种植户 ² 或社会化服务组织 ³ 拉运利用 <input type="checkbox"/> 委托第三方处理（有机肥厂或沼气工程企业）				
		<input type="checkbox"/> 固体 <input type="checkbox"/> 液体			<input type="checkbox"/> 周边种植户 ² 或社会化服务组织 ³ 拉运利用 <input type="checkbox"/> 委托第三方处理（有机肥厂或沼气工程企业）				

备注：1. 运出量的固体部分单位为吨，液体部分（含固液混合）单位为立方米；2. 种植户是指与养殖场（户）签订粪污消纳协议的或临时施用粪肥的种植户，含流转土地和自有土地从事种植的养殖场（户）；3. 社会化服务组织是指专业从事粪污堆沤腐熟、贮存发酵、粪肥运输和施用等服务的组织机构；4. 身份证号码仅在粪肥提供给种植户时填写，填写利用粪肥的种植户身份证号码，由社会化服务组织利用或委托第三方处理可不填写。5. 畜禽粪污（或粪肥）提供给不同的种植户、第三方服务组织的，应在表中按顺序逐一填写。6. 规模养殖场和规模以下养殖场（户）日常填写，可自行增页。

2021 年绿色种养循环农业试点技术指导意见

为做好 2021 年绿色种养循环农业试点,打通种养循环堵点,推动“粪污”变“粪肥”,促进有机肥科学合理施用,制定技术指导意见如下。

一、基本原则

(一)生产与生态兼顾。增加有机肥投入,改善施肥结构,促进高产稳产。考虑环境承载量,就地就近施用粪肥,实现循环利用,减轻面源污染。

(二)减量与增效协同。用有机养分替代部分化学养分,减少化肥用量。强化有机无机结合,提升肥料利用效率和耕地地力水平。

(三)安全与有效并重。满足畜禽粪便无害化处理要求,确保发酵腐熟,保证安全施用。强化粪肥施用指导,合理确定用量,优化施肥方式,提高应用效果。

二、技术指标

(一)堆肥质量指标。堆肥中期高温维持 50—60℃,条垛式不少于 15 天,槽式不少于 7 天。腐熟后堆体呈黑褐色,一般呈弱碱性,不再产生臭味,不吸引蚊蝇。

(二)安全监测指标。堆肥过程中应进行不少于 1 次抽检,检查堆肥腐熟度;施用前应参照相关肥料抽查技术规程进行 1 次抽检,检测堆肥是否腐熟完全,相关有毒有害限量指标

是否符合《有机肥料》（NY/T525-2021）要求。

（三）施用技术指标。结合本地实际和有机肥替代化肥相关试验成果，科学确定不同作物有机肥使用量、时间和方法。一般堆肥亩施用量 1000—2000 公斤、沼渣 2000—3000 公斤、商品有机肥 300—800 公斤。

三、关键技术

（一）堆肥还田。以畜禽粪便为原料，根据堆肥场地条件、生产规模需求等，采用条垛、槽式等方式堆肥。控制含水量 45%—65%、碳氮比 20:1—40:1、pH5.5—9.0，按堆肥物料质量的 0.1%—0.2%接种有机物料腐熟剂。按照《畜禽粪便堆肥技术规范》（NY/T3442-2019）要求，堆肥中期高温并持续，温度较低区域适当延长维持时间，实现充分腐熟。堆肥施用量一般 1000—2000 公斤/亩，采用撒施、条施、沟施、穴施等方式。宜在秋季或播种（移栽）前作基肥施用，避开雨季，施入后 24 小时内翻耕入土。

（二）沼渣还田。根据沼气发酵技术要求，利用畜禽粪便进行发酵和无害化处理，后经干湿分离，将沼渣用于农田。腐熟的沼渣一般作基肥，用量 2000—3000 公斤/亩，采用撒施、条施、穴施等方式，及时翻耕覆土。水田均匀撒施后翻耕入土 10 厘米左右，旱地采用穴施、沟施，然后覆土。不宜与草木灰等碱性肥料混施。

（三）沼液还田。分离沼渣后的沼液一般作追肥，采用条施、穴施、环状施肥和喷灌、滴灌、叶面喷施等方式，及时覆土。沼液施用应根据养分含量和作物特点适当稀释，微灌施用

时注意过滤，避免堵塞管道和滴头。沼液可浸种，使用前稀释，浸泡后的种子沥干后用清水洗净。

(四) 商品有机肥施用。以畜禽粪便为原料生产商品有机肥，质量应符合《有机肥料》(NY/T525-2021)要求。可作基肥，采用穴施、沟施、环状施肥等方式集中施用，用量一般 300—800 公斤/亩，注意与化肥配合施用。施用时应与植株根系保持一定距离，在两行作物中间沟施或株间穴施。作种肥时采用条施、点施和穴施等方式，可与化肥混合，随机械播种施入土壤，避免与碱性肥料或杀菌剂同时施用。

四、注意事项

(一) 把好堆肥质量关。规范养殖环节，严格饲料添加剂标准，降低重金属、氮、抗生素等投入，让畜禽吃的安全，从源头控制粪肥利用风险。要规范处理环节，加强堆肥积造过程质量控制，注意清除塑料、玻璃、金属、石块等杂物，定期监测堆肥、沼液发酵程度。施用前定期抽样检测，确保安全。

(二) 强化合理施用。以《畜禽粪便还田技术规范》(GB/T25246-2010)、《肥料合理使用准则 有机肥料》(NY/T1868-2021)为指引，科学合理确定粪肥施用的数量、时间和方法，避免过量和过于集中施用。在施用腐熟度较低的粪肥时，避开作物根系，配合施用化肥和石灰，避免烧苗烧根、病虫害等現象。

(来源：农业农村部种植业管理司关于做好 2021 年绿色种养循环农业试点有关工作的通知-农农(肥水)[2021]20号-附件 2)

信息公开选项：依申请公开

山东省畜牧兽医局办公室

2022 年 5 月 26 日印发

山东省生态环境厅 山东省农业农村厅文件 山东省畜牧兽医局

鲁环发〔2022〕16号

关于印发山东省“十四五”畜禽养殖 污染防治行动方案的通知

各市生态环境局、农业农村局（畜牧兽医局），有关市畜牧兽医中心：

现将《山东省“十四五”畜禽养殖污染防治行动方案》印发给你们，请结合实际认真贯彻执行。



山东省生态环境厅



山东省农业农村厅



山东省畜牧兽医局

2022年11月1日

山东省“十四五”畜禽养殖污染防治行动方案

根据《畜禽规模养殖污染防治条例》《国务院办公厅关于加快推进畜禽养殖废弃物资源化利用的意见》《农业农村污染治理攻坚战行动方案（2021—2025 年）》等有关要求和省委省政府有关工作部署安排,为加强畜禽养殖污染防治和畜禽粪污资源化利用,推进我省畜牧业减排降碳和高质量发展,制定本方案。

一、总体要求

以习近平生态文明思想为指导,统筹环境保护与畜牧业发展,按照“源头减量、过程控制、末端利用”原则,以种养结合为抓手,完善畜禽粪污资源化利用机制,强化畜禽养殖污染防治监管,为打造乡村振兴齐鲁样板奠定坚实基础。到 2025 年,全省畜禽规模养殖比重达到 88%以上,畜禽规模养殖场粪污处理设施装备配套率维持 100%,畜禽粪污综合利用率稳定在 90%以上,畜禽规模养殖场粪污资源化利用台账建设率达 100%,取得排污许可证的畜禽规模养殖场按照排污许可证要求自行监测覆盖率达 100%,完成国家下达的大型规模养殖场氨排放总量削减任务。

二、主要任务

（一）优化养殖布局

1.严格环境准入管理。新建规模养殖场（小区）应根据畜禽养殖布局规划、粪污消纳用地情况、动物防疫条件,合理确定养

殖规模和场区位置，落实环境影响评价制度。禁止在畜禽养殖禁养区新建畜禽规模养殖场（小区），依法加大对禁养区内违法养殖行为的查处力度。（省生态环境厅、省畜牧局等按职责分工负责）

2.优化畜禽养殖空间布局。按照“以地定养、种养对接”原则，坚持以土地承载力优化养殖布局，科学测算畜禽粪污土地承载力，确定畜禽养殖规模，促进种植业和养殖业布局协调、规模匹配。推动养殖产能向土地承载潜力大的区域转移；在土地承载潜力小的区域，重点发展高效循环农业；在土地承载力超载区域，严格控制新增畜禽养殖规模。（省农业农村厅、省畜牧局等按职责分工负责）

3.促进畜禽养殖规模化发展。培育壮大养殖合作社等规模养殖主体，鼓励规模以下养殖户向规模化畜禽养殖场转变，提升规模化养殖比重。开展标准化示范创建，推动畜禽规模养殖场提高良种应用、设施装备、疫病防控、粪污处理水平，每年建设国家级畜禽养殖标准化示范场8家左右。（省畜牧局负责）

（二）加强过程管控

1.推动畜禽规模养殖场规范化管理。探索推进畜禽规模养殖场分级，实施差异化管理，依托智慧畜牧平台，加强与直联直报系统信息共享共联，实现一场一码、精细化管理。畜禽规模养殖场应配备与设计生产能力、粪污处理方式相适应的粪污收集、贮存、处理设施设备。推动畜禽规模养殖场粪污处理设施装备提档升级。加强对畜禽规模养殖场粪污处理设施运行维护的指导和管

理，保障粪污处理设施正常运行。（省畜牧局负责）依法对畜禽养殖行业实施排污许可分类管理。实行排污许可管理的畜禽规模养殖场（小区）应按要求开展自行监测并公开相关信息。依法依规查处无证排污、不按证排污、未按证开展自行监测、污染防治设施配套不到位等环境违法行为。探索开展畜禽规模养殖场碳排放核算。（省生态环境厅负责）

2.强化规模以下畜禽养殖粪污处理管控。指导督促规模以下养殖专业户配建粪污收集处理设施，对未配套粪污收集处理设施的，分类研究治理措施。将规模以下畜禽养殖污染防治和资源化利用纳入当地农村人居环境整治工作协同推进。鼓励通过村规民约规范养殖行为，减轻对周边环境和村民生活造成影响，避免对环境敏感区造成污染。（省农业农村厅、省畜牧局牵头，省生态环境厅配合）

3.鼓励探索氨气减排。推进畜禽养殖氨排放控制，开展大型规模化养殖场大气氨排放总量控制试点。积极探索氨减排技术模式，鼓励大型规模养殖场建设氨气治理设施，建立氨减排治理设施运行台账。（省生态环境厅牵头，省畜牧局配合）

（三）强化末端利用

1.加强畜禽规模养殖场粪污全量化利用。规模养殖场应制定年度畜禽粪污资源化利用计划，建立畜禽粪污资源化利用台账，确保畜禽粪污去向可追溯。鼓励畜禽规模养殖场建设有机肥、沼气、生物天然气等工程，促进粪污肥料化、能源化、基质化利用。

（省农业农村厅、省畜牧局、省生态环境厅等按职责分工负责）

2.推动规模以下养殖户畜禽粪污就地就近还田利用。规模以下养殖户自行处理畜禽粪污的，应配备与养殖规模相匹配的粪污消纳用地，采用堆积腐熟发酵等形式达到无害化要求后就地就近还田。配套土地面积不足，无法就地就近还田利用的，应委托第三方社会化服务组织代为实现粪污资源化利用，并及时准确记录有关信息。鼓励有条件的地区结合实际，逐步推行规模以下养殖专业户畜禽粪污资源化利用计划和台账管理。（省畜牧局牵头，省农业农村厅、省生态环境厅配合）

3.健全畜禽粪污资源化利用机制。组织实施好畜禽粪污资源化利用整县推进、绿色种养循环农业试点项目。切实做好粪污资源化利用技术指导，推行经济适用高效的粪污资源化利用技术模式，对技术指导中发现的问题，帮扶养殖主体进行整改。鼓励采用政企合作模式，因地制宜引导建设第三方社会化服务组织，协同处理利用周边畜禽养殖粪污。培育壮大一批粪肥收运和田间施用等社会化服务主体，完善田间地头管网和储粪（液）池等配套设施，畅通粪肥还田利用通道，解决粪肥还田“最后一公里”问题。（省畜牧局牵头，省农业农村厅配合）

三、保障措施

（一）加强组织领导。各地要加强畜禽养殖污染防治工作的组织领导，分解目标任务，制定工作措施。畜牧大县应组织编制畜禽养殖污染防治规划，于2022年11月底前印发实施。各级生

态环境部门会同农业农村（畜牧兽医）部门建立健全部门会商联动机制，定期召开会议，加强信息共享，分析研判形势；各级农业农村（畜牧兽医）部门会同生态环境部门每年联合开展实地检查，指导督促养殖场（户）依法依规落实设施配建及运行管护、粪肥利用计划和台账、环评、排污许可等管理要求。（省生态环境厅、省农业农村厅、省畜牧局按职责分工负责）

（二）完善政策制度。探索建立规模以下畜禽养殖污染防治政策和制度，制定畜禽养殖粪污处理设施建设技术指南。引导建立受益者付费机制。畜禽规模养殖场（小区）的畜禽养殖污染防治设施运行用电执行农业用电价格。支持利用畜禽养殖废弃物进行沼气发电或提纯生产生物天然气。加快资源综合利用的研发和集成，破除粪污资源化利用过程中的技术和成本障碍。（省农业农村厅、省畜牧局、省财政厅、省发展改革委、省能源局、省生态环境厅、省住房和城乡建设厅、省科技厅等按职责分工负责）

（三）创新金融支持。拓宽畜禽养殖粪污资源化利用资金渠道，逐步建立各级财政、金融机构、企业多元化投入机制。积极申请畜禽粪污资源化利用整县推进项目、农业资源及生态保护补助等中央资金。鼓励有条件的地方出台奖补激励政策，对畜禽养殖污染防治和畜禽粪污资源化利用予以支持。对符合条件的畜禽养殖污染防治项目给予政府债券支持。（省农业农村厅、省畜牧局、省财政厅等按职责分工负责）

（四）注重宣传培训。广泛普及环保法律法规，加大畜禽养

殖污染防治监督执法案例宣传力度，推动养殖场（户）自觉落实主体责任。总结提炼畜禽养殖粪污资源化利用典型经验做法，定期开展畜禽废弃物治理和资源化利用技术培训，提高畜禽粪污资源化利用水平。（省生态环境厅、省农业农村厅、省畜牧局等按职责分工负责）

信息公开属性：主动公开

抄送：省发展改革委、省科技厅、省财政厅、省住房和城乡建设厅、
省能源局。

山东省生态环境厅办公室

2022年11月1日印发

山东省畜牧兽医局 山东省生态环境厅 文件

鲁牧畜发〔2022〕12号

关于印发《山东省畜禽养殖场（户）粪污处理设施建设技术指南》的通知

各市农业农村局（畜牧兽医局）、生态环境局，有关市畜牧兽医中心：

为助推我省“无废城市”建设，根据农业农村部办公厅、生态环境部办公厅《关于印发〈畜禽养殖场（户）粪污处理设施建设技术指南〉的通知》（农办牧〔2022〕19号）要求，结合我省畜禽养殖污染防治和粪污资源化利用工作实际，省畜牧局、省生态环境厅制定了《山东省畜禽养殖场（户）粪污处理设施建设技术指南》，现印发给你们，并提出以下要求，请一并抓好贯彻落实。

一、深化部门协作。各级农业农村（畜牧兽医）、生态环境部门要建立部门会商联动机制，适时召开联席会议，每年至少开展两次联合实地检查，指导督促养殖场（户）依法依规落实设施配建及运行管护、粪肥利用计划和台账、环评、排污许可等措施。及时开展养殖场（户）粪污处理设施配建核查，对于符合条件的联合出具相关证明文件，其中规模场有关证明文件要及时上传农业农村部直联直报系统。指导督促畜禽养殖场（户）建立完善粪污资源化利用计划和台账，确保畜禽粪污去向可溯，防止粪污乱堆乱排，污染环境。

二、强化信息共享。农业农村（畜牧兽医）部门要强化落实行业监管责任，加强辖区内畜禽养殖动态管理，指导畜禽养殖场（户）配建粪污处理设施。结合畜禽养殖周期特点，每季度末县级农业农村（畜牧兽医）部门将当地养殖场（户）清单提供给本级生态环境部门，生态环境部门根据清单，做好环评和排污许可管理工作。养殖场清单样式详见附表。

三、加大宣传引导。前期已出具联合核查文件、且养殖规模或粪污处理设施未发生变化的，原则上不再重复核查。本指南印发之日起，新建、改扩建规模场和养殖户，要参考本指南精神，加快推进联合核查，明确序时进度，尽快指导督促完善。加强宣传引导和技术指导，推行经济适用高效的粪污资源化利用技术模式，引导养殖场（户）因地制宜完善

畜禽粪污治理措施。加大对畜禽养殖场（户）执法监督案例的宣传力度，依法查处畜禽养殖粪污污染环境的行为。



山东省畜牧兽医局



山东省生态环境厅

2022年10月14日

山东省畜禽养殖场（户）粪污处理设施建设技术指南

1 适用范围

本指南适用于山东省内畜禽养殖场（户）粪污处理设施建设的指导和评估。

2 建设依据

《中华人民共和国环境保护法》

《中华人民共和国畜牧法》

《中华人民共和国水污染防治法》

《中华人民共和国大气污染防治法》

《中华人民共和国固体废物污染环境防治法》

《中华人民共和国土壤污染防治法》

《畜禽规模养殖污染防治条例》

《农田灌溉水质标准》（GB 5084）

《畜禽养殖业污染物排放标准》（GB 18596）

《畜禽粪便还田技术规范》（GB/T 25246）

《畜禽粪便农田利用环境影响评价准则》（GB/T 26622）

《畜禽养殖污水贮存设施设计要求》（GB/T 26624）

《畜禽粪便贮存设施设计要求》（GB/T 27622）

《畜禽养殖粪便堆肥处理与利用设备》（GB/T 28740）

《肥料中有毒有害物质的限量要求》（GB 38400）

《户用沼气池设计规范》（GB/T 4750）

《畜禽养殖业污染治理工程技术规范》（HJ 497）

《沼气工程技术规范第1部分：工程设计》（NY/T 1220.1）

《畜禽粪便堆肥技术规范》（NY/T 3442）

《山东省规模以下畜禽养殖污染防治和粪污资源化利用技术指南（试行）》

3 术语与定义

3.1 畜禽

指猪、牛、羊、鸡、鸭、兔等主要畜禽，其他畜禽种类由各地依据实际情况确定。

3.2 畜禽养殖场

指达到规模标准的畜禽养殖场，规模标准依据《中华人民共和国畜牧法》《畜禽规模养殖污染防治条例》等法律法规，参考《山东省畜禽养殖管理办法》第十三条执行：生猪设计年出栏量 ≥ 500 头、奶牛设计存栏量 ≥ 100 头、肉鸡设计年出栏量 ≥ 40000 只、肉鸭设计年出栏量 ≥ 50000 只、蛋鸡/蛋鸭设计存栏量 ≥ 10000 只、肉牛设计年出栏量 ≥ 100 头、羊设计年出栏量 ≥ 500 只、兔设计存栏量 ≥ 3000 只；其他畜禽种类养殖户标准由各设区市结合实际确定。

3.3 畜禽养殖户

指未达到畜禽规模养殖场标准的畜禽养殖户；依据《畜禽养殖污染防治规划编制指南（试行）》（环办土壤函〔2021〕465号）有关规定执行：50头 \leq 生猪设计年出栏量 < 500 头、

5 头 ≤ 奶牛设计存栏量 < 100 头、2000 只 ≤ 肉鸡设计年出栏量 < 40000 只、2000 只 ≤ 肉鸭设计年出栏量 < 50000 只、500 只 ≤ 蛋鸡/蛋鸭设计存栏量 < 10000 只、10 头 ≤ 肉牛设计年出栏量 < 100 头、50 只 ≤ 羊设计年出栏量 < 500 只、300 只 ≤ 兔设计存栏量 < 3000 只；其他畜禽种类养殖户标准由各设区市结合实际确定。

3.4 畜禽粪污

指畜禽养殖过程中产生粪、尿和污水等的总称。

3.5 固体粪污

指畜禽养殖过程中产生的粪、尿、外漏饮水和冲洗水及少量散落饲料等组成的固态混合物。

3.6 液体粪污

指畜禽养殖过程中产生的粪、尿、外漏饮水和冲洗水及少量散落饲料等组成的液态混合物（含粪浆）。

3.7 畜禽粪污处理设施

指畜禽粪污减量、收集、暂存、处理等设施设备。

3.8 敞口贮存设施

指通过自然贮存对畜禽液体粪污进行好氧、兼氧、厌氧发酵处理且满足防渗、防溢流要求的敞口构筑物，包括氧化塘、化粪池等。

3.9 密闭贮存设施

指通过自然贮存对畜禽液体粪污进行厌氧发酵处理的密闭构筑物。

4 基本要求

以推动畜牧业绿色发展为目标，按照畜禽粪污减量化、资源化、无害化处理原则，通过清洁生产和设施装备的改进，减少用水量和粪污流失量、恶臭气体和温室气体产生量，提高设施装备配套率和粪污综合利用率。重点围绕生产沼气、沼肥、肥水、堆肥、沤肥、商品有机肥、垫料、基质等以资源化利用为目的的处理方式，兼顾作为场内生产回冲用水、农田灌溉用水和向环境水体达标排放等处理方式，规范建设标准，科学建设畜禽粪污处理设施设备，促进污染防治与畜牧业协调发展。

5 建设内容

5.1 设施设备总体要求

畜禽养殖场应根据养殖污染防治要求和当地环境承载力，配备与设计生产能力、粪污处理利用方式相匹配的畜禽粪污处理设施设备，满足防雨、防渗、防溢流和安全防护要求，并确保正常运行。交由第三方处理机构处理畜禽粪污的，应按照转运时间间隔建设粪污暂存设施。畜禽养殖户应当采取措施，对畜禽粪污进行科学处理，防止污染环境。

5.2 圈舍及运动场粪污减量设施

畜禽养殖场（户）宜采用干清粪、水泡粪、地面垫料、床（网）下垫料等清粪工艺，逐步淘汰水冲粪工艺，合理控制清粪环节用水量。新建养殖场采用干清粪工艺的，鼓励进行机械干清粪。鼓励畜禽养殖场采用碗式或液位控制等防溢

漏饮水器，减少饮水漏水。新建猪、鸡等养殖场宜采取圈舍封闭半封闭管理，鼓励有条件的现有畜禽养殖场开展圈舍封闭改造，对恶臭气体进行收集处理。

畜禽养殖场（户）应保持合理的清粪频次，及时收集圈舍和运动场的粪污。鼓励畜禽养殖场做好运动场的防雨、防渗和防溢流，降低环境污染风险。

5.3 雨污分流设施

畜禽养殖场（户）应建设雨污分流设施，液体粪污应采用暗沟或管道输送，采取密闭措施，做好安全防护，输送管路要合理设置检查口，检查口应加盖且一般高于地面 5 厘米以上，防止雨水倒灌。

5.4 畜禽粪污暂存设施

畜禽养殖场（户）建设畜禽粪污暂存池（场）的，液体粪污暂存池容积不小于单位畜禽液体粪污日产生量（立方米/天·头、只、羽）×暂存周期（天）×设计存栏量（头、只、羽），固体粪污暂存场容积不小于单位畜禽固体粪污日产生量（立方米/天·头、只、羽）×暂存周期（天）×设计存栏量（头、只、羽），暂存周期按转运处理最大时间间隔确定。鼓励采取加盖等措施，减少恶臭气体排放和雨水进入。

5.5 液体粪污贮存发酵设施

畜禽养殖场（户）通过敞口贮存设施处理液体粪污的，应配套建设必要的安全防护设施，以及相关输送、搅拌等设

施设备，容积不小于单位畜禽液体粪污日产生量（立方米/天·头、只、羽）×贮存周期（天）×设计存栏量（头、只、羽），贮存周期依据当地气候条件与农林作物生产用肥最大间隔期确定，推荐贮存周期最少在 180 天以上，确保充分发酵腐熟，处理后蛔虫卵、粪大肠杆菌、镉、汞、砷、铅、铬、铊和缩二脲等物质应达到《肥料中有毒有害物质的限量要求》。鼓励有条件的畜禽养殖场建设两个以上敞口贮存设施交替使用。

畜禽养殖场（户）通过密闭贮存设施处理液体粪污的，应采用加盖、覆膜等方式，减少恶臭气体排放和雨水进入，同时配套必要的输送、搅拌、气体收集处理或燃烧火炬等设施设备。密闭贮存设施容积不小于单位畜禽液体粪污日产生量（立方米/天·头、只、羽）×贮存周期（天）×设计存栏量（头、只、羽），贮存周期依据当地气候条件与农林作物生产用肥最大间隔期确定，推荐贮存周期最少在 90 天以上，确保充分发酵腐熟，处理后蛔虫卵、粪大肠杆菌、镉、汞、砷、铅、铬、铊和缩二脲等物质应达到《肥料中有毒有害物质的限量要求》。鼓励有条件的畜禽养殖场建设两个以上密闭贮存设施交替使用。

畜禽养殖场（户）采用异位发酵床工艺处理液体粪污的，适用于生猪、家禽全量粪污的处理，应配套建设相应的防雨、防溢等防护设施，发酵床建设容积一般不小于 0.2（生猪）、0.0033（肉鸡）、0.0067（蛋鸡）或 0.013（鸭）（立方米/

头、羽) \times 设计存栏量(头、羽),并配套供氧、除臭和翻抛等设施设备。

5.6 液体粪污深度处理设施

固液分离后的液体粪污进行深度处理的,根据不同工艺可配套集水池、曝气池、沉淀池、高效固液分离机、厌氧反应池、好氧反应池、高效脱氮除磷、膜生物反应器、膜分离浓缩、机械排泥、臭气处理等设施设备,做好防渗、防溢流。处理后排入环境水体的,应建设酸化调节池、高效生物处理池、好氧膜生物反应池等设施,出水水质不得超过国家或地方规定的水污染物排放标准和重点水污染物排放总量控制指标;排入农田灌溉渠道的,还应保证其下游最近的灌溉取水点水质符合《农田灌溉水质标准》。

5.7 固体粪污发酵设施

畜禽养殖场(户)可采用堆肥、沤肥、生产垫料等方式处理固体粪污。堆肥宜采用条垛式、强制通风静态垛、槽式、发酵仓、反应器或覆膜堆肥等好氧工艺,根据不同工艺配套必要的混合、输送、搅拌、供氧和除臭等设施设备。沤肥宜采用平地或半坑式糊泥静置等兼氧工艺。生产垫料宜采用密闭式滚筒好氧发酵工艺,配套必要的固液分离、进料、混合、发酵、除臭或智能控制等设施设备,分离出的液体粪污应参照 5.5 液体粪污贮存发酵设施中的要求进行处理。堆(沤)肥设施发酵容积不小于单位畜禽固体粪污日产生量(立方米/天 \cdot 头、只、羽) \times 发酵周期(天) \times 设计存栏量(头、只、

羽)，确保充分发酵腐熟，处理后蛔虫卵、粪大肠杆菌、镉、汞、砷、铅、铬、铊和缩二脲等物质应达到《肥料中有毒有害物质的限量要求》。

5.8 沼气发酵设施

畜禽粪污采用沼气工程进行厌氧处理的，应配套调节池、固液分离机、贮气设施、沼渣沼液贮存池等设施设备，并采取必要的除臭措施。根据不同工艺可配套完全混合式厌氧反应器、升流式厌氧固体反应器、干法厌氧发酵反应器、升流式厌氧污泥床反应器、升流式厌氧复合床、内循环厌氧反应器、厌氧颗粒污泥膨胀床反应器或竖向推流式厌氧反应器等设施设备。畜禽粪污采用户用沼气池进行厌氧处理的，应符合户用沼气池设计规范要求，建设必要的配套设施。

沼气工程产生的沼液还田利用的，宜通过敞口或密闭贮存设施进行后续处理，贮存容积不小于沼液日产生量（立方米/天）×贮存周期（天），贮存周期不得低于当地农作物生产用肥最大间隔期，推荐贮存周期最少在 60 天以上，确保充分发酵腐熟，处理后蛔虫卵、粪大肠杆菌、镉、汞、砷、铅、铬、铊和缩二脲等物质应达到《肥料中有毒有害物质的限量要求》。

沼气工程产生的沼渣还田利用或基质化利用的，宜通过堆肥方式进行后续处理。堆肥设施发酵容积不小于（沼渣日产生量+辅料添加量）（立方米/天）×发酵周期（天），确保充分发酵腐熟，处理后蛔虫卵、粪大肠杆菌、镉、汞、砷、

铅、铬、铊和缩二脲等物质应达到《肥料中有毒有害物质的限量要求》。

利用沼气发电或提纯生物天然气的，根据需要配套沼气发电和沼气提纯等设施设备。

5.9 田建配套设施

流转土地的畜禽养殖场要合理布局田间粪肥暂存设施，引导结合实际配备运输罐车、肥水还田输送管道、肥水拖管式施用、撒肥机等设施，促进粪肥还田利用。

6 其他

6.1 各市农业农村（畜牧兽医）部门、生态环境部门可结合当地实际，参考本指南，自行制定本辖区内的畜禽养殖场（户）粪污处理设施建设技术指南，亦可直接转发执行本指南。

6.2 山东省畜牧兽医局关于转发《畜禽规模养殖场粪污资源化利用设施建设规范（试行）》的通知（鲁牧畜发〔2018〕3号），自本指南印发之日起废止。

附件：1.单位畜禽粪污日产生量参考值

2.畜禽养殖场（户）堆（沤）肥设施发酵周期参考值

3.环境影响评价、排污许可管理部门需从畜牧部门获取的数据信息

附表 1

单位畜禽粪污日产生量参考值

		单位：立方米				
处理方式	畜禽种类	生猪	奶牛	肉牛	鸡	鸭
	羊					
固体和液体 分别处理	固体粪污产生量	0.0015	0.025	0.015	0.00012	0.00035
	液体粪污产生量	0.0085	0.030	0.010	0.00008	0.00015
固体和液体 (全量粪污) 同时处理	固体粪污产生量			0.025	0.0002	0.0013
	液体粪污产生量	0.01	0.055			0.0005

注：水冲粪工艺单位主要畜禽粪污日产生量推荐值：生猪 0.013、奶牛 0.1、肉牛 0.06、鸭 0.0015。逐步淘汰水冲粪工艺。

附表 2

畜禽养殖场（户）堆（沤）肥设施发酵周期参考值

处理方式	堆肥（65℃≥堆体温度≥55℃）			沤肥	
	条垛式（覆膜）	槽式	反应器	春、夏、秋	冬
发酵时间	≥15 天	≥7 天	≥5 天	≥60 天	≥90 天

注：1.发酵时间是指堆体温度达到温度要求后维持的时间。
2.推荐堆肥时间可以满足无害化要求，如对含水率和腐熟度有进一步要求还应进行二次堆肥。

附表 3

环境影响评价、排污许可管理部门需从畜牧部门获取的数据信息

序号	规模化畜禽养殖场、养殖小区名称	养殖类型（见备注 1）	设计年出栏数量（头/只）	设计年出栏猪数量折合猪的数量（头/只）（见备注 2）	设计存栏数量（头/只）	设计存栏猪数量折合猪的数量（头/只）（见备注 2）	是否有污水排放口	环评分类（报告书、报告表或登记表）	已获得批复文号或者备案号	地址	企业联系人	联系电话
1												
2												
3												

备注：1. 养殖类型，请选填：生猪、奶牛、肉牛、蛋鸡、肉鸡、肉羊、肉鸭、蛋鸭、鹅等具体畜禽种类，严禁填写牛、家禽、特禽等笼统种类。

2. 折合猪当量测算标准：按照《畜禽养殖业污染物排放标准（GB18596-2001）》《排污许可证申请与核发技术规范 畜禽养殖行业》（HJ1029-2019）折算标准猪单位，30 只蛋鸡折算成 1 头猪，60 只肉鸡折算成 1 头猪，1 头奶牛折算成 10 头猪，1 头肉牛折算成 5 头猪，30 只鸭折算成 1 头猪，15 只鹅折算成 1 头猪，3 只羊折算成 1 头猪。
3. 规模化畜禽养殖场、养殖小区畜禽养殖设计规模总量开展环评等工作，严禁拆分规模场设计规模降低环评等标准。

信息公开选项：主动公开

山东省畜牧兽医局办公室

2022 年 10 月 17 日印发

山东省畜牧兽医局文件

鲁牧动卫发〔2022〕13号

山东省畜牧兽医局 关于印发《山东省病死畜禽和病害畜禽产品 无害化处理管理办法》的通知

各市农业农村局（畜牧兽医局）、有关市畜牧兽医中心：

为加强全省病死畜禽和病害畜禽产品无害化处理管理工作，省畜牧局制定了《山东省病死畜禽和病害畜禽产品无害化处理管理办法》，现印发给你们，请认真贯彻执行。

山东省畜牧兽医局

2022年11月8日

山东省病死畜禽和病害畜禽产品无害化处理管理办法

目 录

- 第一章 总则
- 第二章 收集
- 第三章 集中处理
- 第四章 自行处理
- 第五章 监督管理
- 第六章 附则

第一章 总则

第一条 为了加强全省病死畜禽和病害畜禽产品无害化处理管理工作，防控动物疫病，促进畜牧业高质量发展，保障公共卫生安全和人体健康，根据《中华人民共和国动物防疫法》《山东省动物防疫条例》《病死畜禽和病害畜禽产品无害化处理管理办法》等法律法规规章，制定本办法。

第二条 本办法适用于本省行政区域内的畜禽饲养、屠宰、经营、隔离、运输等过程中病死畜禽和病害畜禽产品的收集、无害化处理及其监督管理活动。

发生重大动物疫情时，应当根据动物疫病防控要求开展病死畜禽和病害畜禽产品无害化处理。

第三条 下列畜禽和畜禽产品应当进行无害化处理：

- （一）染疫或者疑似染疫死亡、因病死亡或者死因不明的；
- （二）经检疫、检验可能危害人体或者动物健康的；
- （三）因自然灾害、应激反应、物理挤压等因素死亡的；
- （四）屠宰过程中经肉品品质检验确认为不可食用的；
- （五）死胎、木乃伊胎等；
- （六）因动物疫病防控需要被扑杀或销毁的；
- （七）其他应当进行无害化处理的。

第四条 病死畜禽和病害畜禽产品无害化处理应当坚持及时处理、清洁环保、合理利用的目标，坚持统筹规划与属地负责相结合、政府监管与市场运作相结合、财政补助与保险联动相结合的原则。

第五条 从事畜禽饲养、屠宰、经营、隔离等活动的单位和个人，应当承担主体责任，按照规定对病死畜禽和病害畜禽产品进行无害化处理，或者委托病死畜禽专业无害化处理厂集中处理。

运输过程中发生畜禽死亡或者因检疫不合格需要进行无害化处理的，承运人应当立即通知货主，配合做好无害化处理，不得擅自弃置和处理。

第六条 山东省畜牧兽医局主管全省病死畜禽和病害畜禽产品无害化处理工作。

县级以上人民政府畜牧兽医行政主管部门负责本行政

区域内病死畜禽和病害畜禽产品无害化处理的监督管理工作。

第七条 县级以上人民政府畜牧兽医行政主管部门应当落实病死畜禽无害化处理财政补助政策和农机购置与应用补贴政策。将病死畜禽无害化处理作为保险理赔的前提条件，推动建立病死畜禽无害化处理和保险联动机制。

第八条 在江河、湖泊、水库等水域发现的病死畜禽和病害畜禽产品，依法由所在地县级人民政府组织水利、生态环境、卫生健康、畜牧兽医等主管部门收集、处理并溯源。

在城市公共场所以及乡村发现的病死畜禽和病害畜禽产品，依法由所在地街道办事处或者乡镇人民政府组织收集、处理并溯源。

第九条 病死畜禽和病害畜禽产品收集、无害化处理、资源化利用应当符合农业农村部相关技术规范，并采取必要的防疫措施，防止传播动物疫病。

第十条 病死畜禽和病害畜禽产品无害化处理以集中处理为主，自行处理为补充。

鼓励跨县级行政区域建设病死畜禽专业无害化处理厂。

第二章 收集

第十一条 畜禽养殖场（户）、屠宰厂（场）、隔离场应当及时对病死畜禽和病害畜禽产品进行贮存和清运。

畜禽养殖场、屠宰厂（场）、隔离场委托病死畜禽专业

无害化处理厂处理的，应当符合以下要求：

- （一）采取必要的冷藏冷冻、清洗消毒等措施；
- （二）具有病死畜禽和病害畜禽产品专用输出通道；
- （三）及时通知病死畜禽专业无害化处理厂进行收集，或自行送至指定地点。

第十二条 病死畜禽和病害畜禽产品收集暂存点应当具备下列条件：

（一）选址：远离城镇居民区、文化教育科研等人口集中区域、养殖屠宰场所及主要交通干线、饮用水源地。满足供水、供电的要求，方便转运车辆进出。

（二）布局：收集暂存点应有独立封闭的贮存区域，并且防渗、防漏、防鼠、防盗，易于清洗消毒；场地面积满足运输车辆作业及停放要求；收集暂存点布局应符合生物安全要求，进出通道分开设置，人车单向流动；设置明显的警示标识。

（三）设施设备：规范建设消毒池，与门同宽，长4米、深0.3米以上，进出车辆和人员均应消毒。配备消毒设备，包括高压冲洗机、喷雾消毒机等，对暂存场所和周边环境进行消毒。规范建设与收集规模相适应的污水收集设施。配备盛装病死畜禽和病害畜禽产品的专用容器或包装袋；冷藏冷冻设施设备应与收集规模相适应，实行封闭管理；配备与转运车辆相匹配的提升装载设施设备，收集、移交、冷藏等设施设备应遵循便捷、配套、自动化操作的原则。

（四）管理：建立病死畜禽和病害畜禽产品收集、登记、暂存、转运、疫情报告、清洗消毒、设施设备运行管理、安全生产、人员防护等制度。

第十三条 从事病死畜禽和病害畜禽产品收集的单位和个人，应当配备专用运输车辆，向所在地县级人民政府畜牧兽医行政主管部门备案。备案时应当通过“牧运通”信息系统提交车辆所有权人的身份证或营业执照、运输车辆行驶证、运输车辆照片。

县级人民政府畜牧兽医行政主管部门应当核实相关材料信息，符合要求的，及时予以备案；不符合要求的，应当一次性告知备案人补充相关材料。

专用运输车辆数量和运载能力应当与区域内畜禽养殖情况相适应。

第十四条 病死畜禽和病害畜禽产品专用运输车辆应当符合以下要求：

（一）不得运输病死畜禽和病害畜禽产品以外的其他物品；

（二）车厢密闭、防水、防渗、耐腐蚀，易于清洗和消毒。鼓励配备满足自动投料、自动卸料需要的装卸设备；

（三）配备能够接入山东省病死畜禽无害化处理监管平台的车辆定位跟踪系统、车载终端，并保持正常运行；

（四）配备人员防护、清洗消毒等防疫用品；

（五）跨县域收集转运的病死畜禽和病害畜禽产品专用

运输车辆应带有冷藏冷冻功能，还应随车配备以车载动力为电源的冲洗、消毒设施设备；

（六）有符合动物防疫需要的其他设施设备。

第十五条 运输病死畜禽和病害畜禽产品的单位和个人，应当遵守下列规定：

（一）及时对车辆、相关工具及作业环境进行消毒；

（二）作业过程中如发生渗漏，应当及时清理、消毒，并对病死畜禽和病害畜禽产品重新包装、消毒后再继续运输；

（三）做好人员防护和消毒。

第十六条 跨县域收集转运处理病死畜禽和病害畜禽产品的，应当报设区的市级人民政府畜牧兽医行政主管部门同意，相关区域县级人民政府畜牧兽医行政主管部门应当加强协作配合，及时通报紧急情况，建立病死畜禽和病害畜禽产品收集、转运、无害化处理全过程、全链条监管工作机制，落实监管责任。

跨县域收集转运病死畜禽和病害畜禽产品的单位和个人，应当直接转运至受委托县（市、区）病死畜禽专业无害化处理厂；未经当地人民政府畜牧兽医行政主管部门同意，不得在转运途中卸载病死畜禽和病害畜禽产品。

第三章 集中处理

第十七条 病死畜禽专业无害化处理厂应当符合我省建设规划，并依法取得动物防疫条件合格证。

病死畜禽专业无害化处理厂应当向社会公布责任区域、地理位置、联系方式等基本信息。

病死畜禽专业无害化处理厂的设计处理能力应当高于日常病死畜禽和病害畜禽产品处理量。

第十八条 病死畜禽专业无害化处理厂应当建立并严格执行以下制度：

- （一）设施设备运行管理制度；
- （二）清洗消毒制度；
- （三）人员防护制度；
- （四）生物安全制度；
- （五）安全生产和应急处理制度。

第十九条 畜禽养殖场（户）、屠宰厂（场）、隔离场委托病死畜禽专业无害化处理厂进行集中处理的，应当签订委托合同，明确双方权利、义务。

无害化处理费用由财政进行补助或者由委托方承担。

第二十条 病死畜禽和病害畜禽产品无害化处理应当符合安全生产、环境保护等相关法律法规和标准规范要求，接受有关主管部门监管。

病死畜禽专业无害化处理厂处理本办法第三条之外的病死动物和病害动物产品的，应当要求委托方提供无特殊风险物质的证明。

第二十一条 鼓励在符合国家有关法律法规规定的情况下，对病死畜禽和病害畜禽产品无害化处理产物进行资源

化利用。

病死畜禽无害化处理场所销售无害化处理产物的，应当严控产物流向，查验购买方资质并留存相关材料，签订销售合同。

第四章 自行处理

第二十二条 畜禽养殖场、屠宰厂（场）、隔离场在本场（厂）内自行处理病死畜禽和病害畜禽产品的，应当符合无害化处理场所的动物防疫条件，不得处理本场（厂）外的病死畜禽和病害畜禽产品。

畜禽养殖场、屠宰厂（场）、隔离场在本场（厂）外自行处理的，应当建设符合规划的病死畜禽专业无害化处理厂。

第二十三条 畜禽养殖场、屠宰厂（场）、隔离场自行处理病死畜禽和病害畜禽产品的，无害化处理区域应当位于场（厂）区常年主风向的下风或侧风向，与其生产区、办公区保持防疫安全距离，并设置防疫隔离带。

第二十四条 畜禽养殖场、屠宰厂（场）、隔离场自行处理病死畜禽和病害畜禽产品的，应当使用专门运载工具；规范建设消毒池、消毒通道等设施，配备必要的消毒设备，包括高压冲洗机、喷雾消毒机等；处理工艺应符合农业农村部相关技术规范要求。

第二十五条 畜禽养殖场、屠宰厂（场）、隔离场自行处理病死畜禽和病害畜禽产品的，应当建立并严格执行收集、

登记、无害化处理设施设备运行管理、卫生消毒、人员防护、安全生产、应急处理等管理制度。

第五章 监督管理

第二十六条 山东省畜牧兽医局建立完善山东省病死畜禽无害化处理监管平台，加强全程追溯管理。

从事畜禽饲养、屠宰、经营、隔离以及病死畜禽和病害畜禽产品收集、无害化处理的单位和个人，应当按要求填报信息。

县级以上人民政府畜牧兽医行政主管部门应当做好信息审核，加强数据运用和安全管理。

第二十七条 山东省畜牧兽医局组织制定全省病死畜禽和病害畜禽产品无害化处理生物安全风险调查评估方案，对病死畜禽和病害畜禽产品收集、无害化处理生物安全风险因素进行调查评估。

设区的市级人民政府畜牧兽医行政主管部门应当制定本行政区域病死畜禽和病害畜禽产品无害化处理生物安全风险调查评估方案并组织实施。

第二十八条 根据病死畜禽专业无害化处理厂规模、设施装备状况、管理水平等因素，推行分级管理制度。

第二十九条 病死畜禽和病害畜禽产品收集暂存点、病死畜禽无害化处理场所应当配备专门人员负责管理。

从事病死畜禽和病害畜禽产品无害化处理的人员，应当

具备相关专业技能，掌握必要的安全防护知识。

第三十条 从事畜禽饲养、屠宰、经营、隔离以及病死畜禽和病害畜禽产品收集、无害化处理的单位和个人，应当建立台账，详细记录病死畜禽和病害畜禽产品的种类、数量（重量）、来源、运输车辆、交接人员和交接时间、处理产物销售情况等信息。

病死畜禽和病害畜禽产品收集暂存点、无害化处理场所应当安装视频监控设备，对病死畜禽和病害畜禽产品进出场、交接、处理和处理产物存放等进行全程监控，并与山东省病死畜禽无害化处理监管平台有效对接。

相关台账记录保存期不少于二年，相关监控影像资料保存期不少于三十天。

第三十一条 病死畜禽无害化处理场所应当于每年1月底前向所在地县级人民政府畜牧兽医行政主管部门报告上一年度病死畜禽和病害畜禽产品无害化处理、运输车辆和环境清洗消毒等情况。

第三十二条 县级以上人民政府畜牧兽医行政主管部门应定期到畜禽养殖场（户）、屠宰厂（场）、隔离场、病死畜禽专业无害化处理厂等实施监督检查，指导、督促做好病死畜禽和病害畜禽产品无害化处理等工作。

实施动物产地检疫工作时，应当查验病死畜禽无害化处理情况。

第三十三条 县级以上人民政府畜牧兽医行政主管部

门执行监督检查任务时，从事病死畜禽和病害畜禽产品收集、无害化处理的单位和个人应当予以配合，不得拒绝或者阻碍。

第三十四条 任何单位和个人对违反本办法规定的行为，有权向县级以上人民政府畜牧兽医行政主管部门举报。接到举报的部门应当及时调查处理。

第三十五条 违反本办法规定处理病死畜禽和病害畜禽产品的，按照有关法律法规规定处理。

第六章 附则

第三十六条 本办法由山东省畜牧兽医局解释。

第三十七条 本办法自 2022 年 12 月 10 日起施行，有效期至 2027 年 12 月 9 日。

信息公开选项：主动公开

山东省畜牧兽医局办公室

2022 年 11 月 8 日印发
